# СОВЕТЫ СЕВЕРО-ВОСТОКА СССР

# СОВЕТЫ СЕВЕРО-ВОСТОКА СССР

## (1941—1961 гг.)

СБОРНИК ДОКУМЕНТОВ И МАТЕРИАЛОВ

Часть 2

Магаданское книжное издательство 1982

ББК 67.99(2)061.2
С 56

---

Составители:
В. Г. Гончаров, С. В. Гунько, Л. Г. Лагузинская, В. Ф. Лесняков, Б. И. Мухачев, Н. К. Николаев, Н. А. Разумовская, Д. С. Цыбыктарова, И. А. Яровикова

Редколлегия:
В. Г. Балицкий, Н. Л. Белова, В. А. Дятел, С. В. Захаров, В. А. Зибарев, Г. Н. Киселев, Э. К. Куртаева, А. И. Крушанов, В. В. Леонтьев, Б. И. Мухачев (отв. ред.), В. Д. Никулин, Р. Н. Овчинникова, Н. П. Отке, Б. И. Плакин, Н. А. Синетов

Под общей редакцией члена-корреспондента АН СССР А. И. КРУШАНОВА

© Магаданское книжное издательство, 1982

# Введение

☆ ☆ ☆ ☆ ☆ ☆ ☆ ☆ ☆ ☆ ☆ ☆ ☆ ☆ ☆ ☆ ☆ ☆ ☆ ☆ ☆ ☆ ☆ ☆ ☆ ☆ ☆

*Советская власть есть путь к социализму, найденный массами трудящихся, и потому — верный и потому — непобедимый.*

Ленин В. И. Полн. собр. соч., т. 38, с. 239

Эта книга посвящается 60-летию образования Союза Советских Социалистических Республик.

30 декабря 1922 г. I Учредительный Всесоюзный съезд Советов принял Декларацию и Договор об образовании СССР, законодательно закрепив этими актами ленинские принципы нового союзного социалистического государства — добровольность объединения, равноправие наций и народностей, братское сотрудничество их на основе пролетарского интернационализма. 60-летие СССР — свидетельство торжества ленинской национальной политики КПСС, исторических достижений социализма.

«История не знает государства, которое в кратчайшие сроки сделало бы так много для всестороннего развития наций и народностей, как СССР,— говорится в постановлении ЦК КПСС «О 60-й годовщине образования Союза Советских Социалистических Республик».—...На собственном опыте народы Страны Советов убедились: сплочение в едином союзе умножает их силы, ускоряет социально-экономическое развитие. Мы вправе гордиться тем, что в общем строю трудящихся всех наций страны народы бывших национальных окраин, обреченные прежде на вековую отсталость, уверенно шагнули в социалистическое будущее, минуя капитализм, и достигли высот социального прогресса...»*

Ярким примером этому является история социалистического строительства на Северо-Востоке СССР. За годы Советской власти в различных районах этого региона были созданы промышленные очаги, способствовавшие ускоренному развитию экономики и культуры. В первой части сборника документов «Советы Северо-Востока СССР (1928—1940 гг.)» (Магадан, 1979) было показано, как под руководством Коммунистической партии осуществлялось некапиталистическое развитие народностей Севера. На Северо-Востоке появились национально-государственные образования: Чукотский и Корякский национальные округа, национальные районы (Северо-Эвенский, Алеутский, Быстринский и др.). Советы национальных округов и национальных районов стали действенным орудием социалистических преобразований на этой некогда отсталой окраине страны.

В годы социалистической реконструкции народного хозяйства и дальнейшего развития социализма в СССР Коммунистическая партия Советского Союза всегда уделяла и уделяет особое внимание местным Советам, ибо

---

* Правда, 1982, 21 февр.

«через них прежде всего проводится в жизнь общенародная воля и учитываются запросы населения»*. Много делается для совершенствования форм и методов работы Советов, их организационно-политического укрепления, дальнейшего развития демократизма в их деятельности.

Богатейший опыт КПСС и Советов в построении зрелого социалистического общества в СССР заслуживает обобщения. «Глубже и смелее надо анализировать явления политической жизни общества»,— говорил Л. И. Брежнев на XXVI съезде партии**.

Предлагаемый вниманию читателей сборник документов посвящен деятельности Советов Северо-Востока в очень важные, ответственные периоды, когда в Великой Отечественной войне с фашистской Германией и милитаристской Японией проверялась прочность советского общественного и государственного строя, а в послевоенный период восстанавливалось народное хозяйство и устанавливались зрелые социалистические общественные отношения.

Публикуемые документы помогают лучше понять основные тенденции в развитии и укреплении Советов, особенности социалистического строительства в условиях Северо-Востока в рассматриваемый период, а значит, лучше понять состояние и задачи работы Советов в настоящее время, когда зрелое социалистическое общество уже построено. Особенно интересны эти документы для нашей молодежи, которая хочет знать героические трудовые традиции старшего поколения.

Первая часть сборника документов «Советы Северо-Востока СССР» заканчивается освещением событий 1939—1940 годов, когда по Конституции СССР 1936 года были проведены первые выборы в местные Советы, прошли первые сессии вновь избранных Советов, на которых в соответствии с планом четвертой пятилетки были намечены конкретные задачи дальнейшего развития народного хозяйства, совершенствования социалистического общества.

Достижения в хозяйственном и культурном строительстве, развитии общественной жизни на Северо-Востоке в годы предвоенных пятилеток были огромные, но предстояла еще значительная работа по завершению социалистических преобразований.

Успехи социалистического строительства были больше там, где имелись промышленные очаги: предприятия Акционерного Камчатского общества (АКО), Дальстроя, Главсевморпути и др. На Колыме и Охотском побережье*** к началу Великой Отечественной войны коллективизация в основном была завершена. В Чукотском национальном округе на 1 января 1941 года было коллективизировано 70,1% хозяйств коренного населения, большинство их

---

* Брежнев Л. И. Выступление на заседании Президиума Верховного Совета СССР 16 мая 1978 г.— Правда, 1978, 17 мая.

** Материалы XXVI съезда КПСС. М., 1981, с. 78.

*** Географические названия «Колыма», «Колыма и Охотское побережье» употребляются нами идентично понятию «Колымо-Магаданский экономический район», включающий в себя Тенькинский, Сусуманский, Ягоднинский, Хасынский, Омсукчанский, Среднеканский, Ольский и Северо-Эвенский районы Магаданской области.

входило в простейшие производственные объединения — товарищества*. В Корякском национальном округе в 1940 году коллективизацией было охвачено 79,5% хозяйств (док. № 77 настоящего сборника). Из 58 колхозов 48 имели форму товариществ**.

Отставало от уровня центральных районов страны и Дальнего Востока решение задач культурного строительства. В Чукотском национальном округе на 1 сентября 1940 года учились 60% детей школьного возраста (док. № 76). В Корякском округе количество грамотных в это время составляло 81,5% всего населения***.

В предвоенный период в работе местных Советов Северо-Востока применялись в основном те же организационные формы, что и в других районах страны (сессии, пленумы, заседания исполкомов, постоянные комиссии, депутатские группы и др.), те же методы, те же ленинские принципы — народность, пролетарский интернационализм, демократический централизм, социалистическая законность. Советы представляли собой полновластные исполнительно-распорядительные органы, сочетавшие функции государственных и общественных организаций.

Одной из трудностей в их работе являлся недостаток квалифицированных советских работников. Во многих национальных Советах даже председатели были неграмотные и малограмотные.

Выполнение плана третьей пятилетки было прервано нападением на нашу страну германских фашистов. «Они хотели уничтожить социализм,— говорил Л. И. Брежнев в речи на торжественном открытии Мемориального комплекса в городе-герое Киеве 9 мая 1981 года.— Они хотели стереть с географической карты саму страну, народ которой посмел сбросить гнет капитализма. Они хотели, чтоб над всем человечеством на долгие времена опустилась мрачная ночь изуверства, садизма, наглого солдафонского невежества»****.

22 июня 1941 года в центре Камчатской области — Петропавловске проходила сессия областного Совета. Депутаты обсуждали на ней планы дальнейшего развития экономики и культуры Камчатки и Чукотки. Известие о начале войны перечеркнуло эти планы. Заслушав сообщение секретаря обкома партии Г. Н. Подозерова, сессия приняла обращение к трудящимся области, призвав их «напрячь все силы, чтобы Родина в навязанной схватке с врагом вышла победителем... теснее сплотить свои ряды вокруг большевистской партии и Советского правительства» (док. № 1).

Программа мобилизации всех сил партии и народа на разгром врага, превращения страны в единый боевой лагерь содержалась в заявлении Коммуни-

---

* Нефедова С. П., Гарусов И. С., Рощупкин Г. Г. Социалистическое строительство на Чукотке (1923—1958 гг.).— Труды/СВКНИИ СО АН СССР. Магадан, 1967, вып. 31, с. 82.

** Бубнис Г. К., Нефедова С. П. Социалистические преобразования в Корякском автономном округе.— М., 1981, с. 38.

*** Кузаков К. Г. Маршрутом счастья. Социально-экономический очерк.— Петропавловск-Камчатский, 1980, с. 56.

**** Правда, 1981, 10 мая.

стической партии, Советского правительства от 22 июня 1941 года, в директиве ЦК и СНК СССР от 29 июня, изложенной в речи И. В. Сталина 3 июля 1941 года. В работе советских органов на первое место теперь встала задача организации военно-оборонной работы: создание воинских формирований, всеобщее военное обучение, сбор средств в фонд обороны. На военный лад перестраивалась хозяйственно-организаторская и идейно-политическая деятельность Советов.

Трудящиеся Северо-Востока горячо откликнулись на призывы Коммунистической партии и Советского правительства превратить страну в единый боевой лагерь. На сессиях местных Советов, общих собраниях трудящихся выносились резолюции о готовности внести свой вклад в общее дело разгрома врага (док. № 1, 4), советскими и хозяйственными органами принимались решения о перестройке работы на военный лад (док. № 4—7).

Ряд документов (№ 8—14) показывает мероприятия Советов по организации военно-оборонной работы. На Колыме, Камчатке и Чукотке было организовано всеобщее военное обучение трудящихся, сдача норм ПВХО, ГСО, ГТО.

Оборонное значение имела организация строительства аэродромов на Чукотке для перегона самолетов из США для ВВС Красной Армии. Герой Советского Союза генерал-майор авиации И. П. Мазурук в своих воспоминаниях останавливается на переговорах И. В. Сталина с президентом США Рузвельтом, в ходе которых была достигнута договоренность о перегоне самолетов; отмечается самоотверженный труд местного населения, обеспечивший выполнение этого задания Советского правительства (док. № 11). Материалы И. П. Мазурука дополнены воспоминаниями бывшего заместителя председателя Чукотского окрисполкома Г. И. Панкратова (док. № 13), решением Марковского райисполкома (док. № 12).

В начале войны многие северяне ушли на фронт. В связи с этим депутатский состав Советов Северо-Востока, как и других районов страны, значительно уменьшился. На Камчатке и Чукотке он сократился с 591 депутата в 1939 году до 262 на 15 июля 1945 года, в Камчатском областном Совете — с 81 до 47, в Корякском окружном Совете — с 35 до 22, в Чукотском окружном Совете — с 30 до 14. В Чаунском райсовете из 25 осталось 7 депутатов (док. № 74). В отдельных сельсоветах оставалось по одному депутату.

Но вскоре призыв в армию из районов Северо-Востока был приостановлен. Продукция горнодобывающей промышленности (олово, золото) имела оборонное значение. Стране нужна была и продукция рыбной промышленности. Было организовано переселение трудящихся на Камчатку (док. № 24).

В условиях военного времени не всегда имелась возможность организовать на должном уровне работу постоянно действующих комиссий Советов, а в ряде мест комиссии вообще не работали. Не производилось отчетов депутатов перед населением. Нарушена была регулярность созыва сессий (док. № 74).

Подготовка советских работников не прекращалась (док. № 98). В годы войны были выдвинуты для работы в Советах представители народностей

Севера Отке, Г. И. Бекерев, Культын, Адуканов и другие, но в целом выдвижение национальных кадров по сравнению с довоенным временем проводилось менее активно (док. № 20, 74, 76).

Однако и в этих тяжелых условиях Советы сумели перестроить свою работу так, как требовала военная обстановка. Была поставлена задача по возможности отказаться от «завоза товаров и продовольствия с материка», обеспечить трудящихся за счет местных ресурсов. Важное значение имело снабжение промышленных предприятий олениной. С этой целью организовывались оленеводческие совхозы (док. № 31, 41), подсобные оленеводческие хозяйства (док. № 34).

В годы Великой Отечественной войны получила развитие местная промышленность: создавались промкомбинаты, кооперативные артели, организовавшие снабжение населения товарами местного производства. Раньше подобные товары завозились из других областей страны (док. № 33, 77).

Добыча рыбы в Камчатской области за годы войны возросла почти в два раза (док. № 91), в том числе в Корякском национальном округе — в 2,5 раза (док. № 77). За успешное выполнение плановых заданий рыбаки Камчатской области не раз получали переходящее Красное знамя Хабаровского крайкома ВКП(б) и крайисполкома (док. № 42), занимали по результатам социалистического соревнования среди рыбаков Дальнего Востока первое место.

В годы Великой Отечественной войны Советы Северо-Востока продолжали работу по социалистическому переустройству сельского промыслового хозяйства народностей Севера, организационно-хозяйственному укреплению колхозов. В Корякском национальном округе в конце войны коллективизация была завершена. В начале 1946 года колхозами было охвачено 99% хозяйств округа (док. № 77). Некоторые сдвиги в коллективизации произошли в Чукотском национальном округе. На 1 января 1946 года было коллективизировано 83,6% хозяйств (док. № 76), но товарищества все еще преобладали*.

На основе коллективизации проводился перевод на оседлость кочевого населения. Хабаровским крайисполкомом был разработан план жилищного и культурно-бытового строительства во вновь создаваемых поселках (док. № 35).

В годы Великой Отечественной войны полностью был завершен переход на оседлость в Ольском районе. Для кочевого населения было построено 100 домов (док. № 73). В основном он был завершен в Корякском округе — построено 250 домов (док. № 77). На Чукотке решать эту проблему оказалось сложнее. Кочевой образ жизни еще вело 47,9% коренного населения (док. № 76).

Оседлое население стало заниматься полеводством, огородничеством,

---

* Селитренник Э. Е. Некоторые вопросы колхозного строительства в Чукотском национальном округе.— Советская этнография, 1965, № 1, с. 16.

В Корякском округе посевная площадь за годы войны увеличилась в 3,2 раза (док. № 77).

Хозяйственно-организаторская деятельность местных Советов способствовала улучшению работы предприятий оборонного значения. За успешное выполнение и перевыполнение плановых задач промышленные предприятия АКО (док. № 32) и Дальстроя* неоднократно получали переходящее Красное знамя Государственного Комитета Обороны.

Определенных успехов Советы Северо-Востока добились в годы войны в решении задач культурного строительства. Проводились мероприятия по выполнению Закона о начальном всеобуче. На Чукотке количество школ увеличилось на 5, а охват детей школами возрос с 60% в 1940 году до 93% в 1945 году (док. № 76). В Корякском округе было построено 8 новых школ, в них обучалось 3280 учащихся (док. № 77). Большинство детей школьного возраста, в том числе и из народностей Севера, было охвачено школами на Колыме. Открывались новые школы с интернатами. Недостающие учебники и программы печатались в типографии Дальстроя. Изготовлялись тетради (док. № 96).

Характерно, что в ряде мест Северо-Востока, например в Корякском национальном округе, Советы в это время обращали внимание на введение производственного обучения — промышленного и сельскохозяйственного (док. № 36), что позволяло использовать учащихся для работы на производстве сразу же после окончания школы. В условиях нехватки кадров это мероприятие было очень важным.

Документы рассказывают о сборе средств трудящимися в фонд обороны (док. № 45, 50, 52—57, 73—74, 76). В селениях Северо-Востока создавались пошивочные мастерские, в которых для фронтовиков изготовлялись меховая одежда и обувь (док. № 46—47). За годы войны трудящиеся Камчатки и Чукотки сдали на вооружение и обмундирование Красной Армии деньгами, облигациями, компенсациями со специальных вкладов около 160 млн. руб. (док. № 74), трудящиеся Колымы около 500 млн. руб.** Если учесть, что по всей территории Дальнего Востока взнос в фонд обороны за годы войны равнялся 1286 млн. руб.***, то вклад северян составил более половины всех собранных средств.

Большое значение имели встречи местного населения с фронтовиками. «Теперь мы еще лучше поняли, куда идут деньги, собранные нами для фронта, для каких целей идет пушнина, которую мы добываем»,— говорил после одной такой встречи председатель Островновского сельсовета чукча Тальвавтын (док. № 58).

Как и по всей стране, Советы Северо-Востока окружили заботой семьи

---

* Время. События. Люди. (1941—1945 гг.).— Магадан, 1970, с. 50—55, 62—66.

** Жихарев Н. А. Очерки истории Северо-Востока РСФСР.— Магадан, 1961, с. 229.

*** Гоголев Н. А. Дальневосточники фронту.— Хабаровск, 1967, с. 37.

фронтовиков и инвалидов войны, оказывая им необходимую помощь (док. № 60—62, 74).

Высокую оценку вкладу тружеников тыла в разгром немецко-фашистских войск дал Леонид Ильич Брежнев: «Фронт и тыл были единым целым. И те, кто в годину боев стоял на трудовой вахте, сделали поистине невозможное, чтобы приблизить победу» *.

В ознаменование победы над фашистской Германией по Колыме, Камчатке и Чукотке прошла волна митингов, мобилизовавших северян на новый трудовой подъем (док. № 66—67).

Советское правительство, верное своему союзническому долгу, объявило войну империалистической Японии, которая постоянно угрожала нашим границам на Дальнем Востоке (док. № 68). Трудящиеся Северо-Востока поддержали это решение. Северо-Восток снова был объявлен на военном положении (док. № 69). Не прошло и месяца, а северяне уже поздравляли воинов Красной Армии с новой большой победой — над империалистической Японией (док. № 70, 71), отметив ее высоким трудовым подъемом (док. № 72).

Вторая глава сборника посвящена деятельности Советов в послевоенный период, до образования Магаданской области.

После окончания Великой Отечественной войны на первый план в работе Советов вновь выдвинулись хозяйственно-организаторская и культурно-воспитательная функции. Задачи восстановительного периода на Северо-Востоке в отличие от районов страны, пострадавших от гитлеровского нашествия, имели свою специфику. Хотя здесь и не было разрушенных предприятий и жилищ, а основные отрасли экономики и культуры в годы войны получили дальнейшее развитие, перед Советами стояла задача изменения структуры некоторых отраслей производства в соответствии с новыми условиями. Необходимо было завершить социалистическое переустройство сельского и промыслового хозяйства на Чукотке, провести мероприятия по организационно-хозяйственному укреплению колхозов.

18 марта 1946 года Верховный Совет СССР принял «Закон о пятилетнем плане восстановления и развития народного хозяйства СССР на 1946—1950 годы»**. Несмотря на то, что основной упор в четвертой пятилетке делался на восстановление пострадавшего от войны народного хозяйства западных районов, он предусматривал значительные ассигнования и для восточных районов. «Закон о пятилетнем плане...» стал боевой программой деятельности всех партийных, советских и хозяйственных органов. Он обсуждался на митингах и собраниях трудящихся и получил общее одобрение (док. № 93). В соответствии с этим законом Советами Северо-Востока были разработаны свои пятилетние планы, предусматривающие дальнейшее развитие экономики и культуры на Камчатке, Чукотке и Колыме (док. № 91, 99).

Важнейшее значение для решения этой задачи имело улучшение деятель-

---

* Брежнев Л. И. Речь на торжественном открытии Мемориального комплекса в г. Киеве 9 мая 1981 г.— Правда, 1981, 10 мая.

** Решения Партии и Правительства по хозяйственным вопросам.— М., 1968, т. 3, с. 246—319.

ности органов власти трудящихся — Советов. Под руководством Коммунистической партии развернулась подготовка к первым после войны выборам в Верховные Советы СССР и РСФСР, в местные Советы депутатов трудящихся.

ЦК ВКП(б) в Обращении «Ко всем избирателям» в связи с выборами в Верховный Совет СССР подвел итоги деятельности партии и народа за период со времени первых выборов в Верховный Совет в декабре 1937 года, определил задачи советского народа в предстоящей пятилетке, призвал трудящихся отдать свои голоса за кандидатов блока коммунистов и беспартийных*.

Вторая глава сборника открывается материалами о проведении избирательной кампании на Северо-Востоке (док. № 78—82). Рабочие Камчатки выдвинули своим кандидатом в депутаты Совета Союза Верховного Совета СССР по Камчатско-Колымскому избирательному округу генерала армии М. А. Пуркаева, командующего 2-м Дальневосточным фронтом во время войны с Японией. В Совет Национальностей были выдвинуты от Чукотки — Отке, от Корякии — М. М. Обухов (док. № 82, 115). Избиратели Северо-Востока единодушно проголосовали за выдвинутых кандидатов. Победой блока коммунистов и беспартийных закончились выборы в Верховный Совет РСФСР и местные Советы (док. № 83—88, 102).

Избирательная кампания по выборам в местные Советы была использована для организации отчетов депутатов перед своими избирателями (док. № 84).

Знаменательным событием в избирательную кампанию 1947 года было создание в Магадане городского Совета депутатов трудящихся (док. № 86). Первым председателем Магаданского горисполкома был избран Николай Петрович Кусанин, впоследствии заместитель председателя Магаданского облисполкома. В сборнике публикуются его воспоминания о создании и деятельности первого Магаданского горсовета (док. № 87).

Новые задачи послевоенного строительства требовали повышения уровня руководства со стороны Советов, совершенствования форм и методов организационной работы, дальнейшего развития демократизма в их деятельности, подготовки и переподготовки кадров советских работников.

Для обобщения опыта и улучшения работы Советов при Хабаровском крайисполкоме, Камчатском облисполкоме были созданы организационно-инструкторские отделы.

Документы № 94, 101, 105, 111, 113, 119 говорят о той большой работе, которую проводили Хабаровский крайком партии и крайисполком по руководству Советами Северо-Востока, по контролю за выполнением постановлений Коммунистической партии и Советского правительства, направленных на развитие экономики и культуры этого региона. Крайком ВКП(б) и крайисполком не ограничивались направлением директив. Их уполномоченные выезжали на места, анализировали деятельность Советов, инструктировали их работников.

Рост сети школ, техникумов, училищ (док. № 96, 106, 111, 117, 119, 125 и

---

* КПСС в резолюциях и решениях съездов.— М., 1971, т. 6, с. 138—148.

др.), развитие культурно-просветительной работы (док. № 113, 122, 125) способствовали повышению образовательного уровня советских работников.

2 августа 1946 года ЦК ВКП(б) принял постановление о подготовке и переподготовке партийных и советских кадров. Было намечено в течение трех-четырех лет обучить в партийных школах и на курсах по переподготовке партийных и советских работников основные руководящие партийные и советские кадры. При ЦК ВКП(б) была создана Высшая партийная школа с двумя факультетами: партийным и советским. Двухгодичные партийные школы были открыты в Хабаровске и Владивостоке с отделениями по подготовке партийных, советских работников и журналистских кадров, а при них — девятимесячные курсы переподготовки руководящих партийных и советских работников*.

В этих школах и на курсах проходили переподготовку и работники Советов Северо-Востока.

Документ № 126 характеризует общеобразовательный уровень работников Советов Чукотки по состоянию на ноябрь 1953 года: большинство председателей сельсоветов еще имело начальное образование. Только среди секретарей преобладали работники со средним и неполным средним образованием. Но, если сравнить это положение с 1945 годом, когда большинство председателей были неграмотными и малограмотными (док. № 76), то следует признать, что произошел определенный сдвиг в культурном уровне работников местных органов Советской власти на Чукотке, а значит, и в лучшем понимании ими политики Советского государства, умении руководить.

Под руководством партийных организаций Советы Северо-Востока постепенно все больше совершенствовали формы и методы организационно-массовой работы (док. № 107, 111, 113, 118, 123, 126—129, 131). Особое внимание обращалось на соблюдение сроков проведения заседаний исполкомов, созыва сессий Советов, улучшение деятельности постоянно действующих комиссий, систематическое проведение отчетов депутатов перед избирателями, контроль за выполнением наказов избирателей. Организовывалось социалистическое соревнование райсоветов и сельсоветов, одним из требований которого являлось улучшение организационно-массовой работы (док. № 113, 119, 125—128).

Развитие демократических форм и методов работы способствовало укреплению связи Советов с трудящимися, вовлечению их в управление государством.

Многие Советы в организации этой работы добились значительных успехов. Например, Магаданский горсовет, Ольский райсовет (док. № 124), Паланский и Анавгайский сельсоветы и др. (док. № 105, 127) научились глубже вникать в экономику.

Но в целом эта работа Советов еще требовала совершенствования. Необходимо было добиться безусловного соблюдения конституционных норм работы Советов. Среди причин, затруднявших выполнение этих требований,

---

* Из истории развития системы подготовки и переподготовки партийных и советских кадров на Дальнем Востоке.— Хабаровск, 1971, с. 66—67.

были и объективные: разбросанность селений на сотни километров, плохое состояние транспорта, занятость части депутатов на охоте и рыбных промыслах (док. № 107).

Несмотря на это, достижения в организационно-массовой работе Советов к началу 50-х годов были значительными, что способствовало улучшению их работы по выполнению заданий четвертой пятилетки.

В этот период была завершена в основном коллективизация в Чукотском национальном округе. Большинство оленеводческих товариществ перешло на Устав сельхозартели (док. № 117).

Продолжалось организационно-хозяйственное укрепление колхозов других районов Северо-Востока в свете постановления Совета Министров СССР и ЦК ВКП(б) от 19 сентября 1946 года «О мерах по ликвидации нарушений Устава сельскохозяйственной артели в колхозах»*, а также постановления февральского (1947 г.) Пленума ЦК ВКП(б) «О мерах подъема сельского хозяйства в послевоенный период»**.

В сборнике публикуются документы об итогах развития экономики и культуры Северо-Востока в 1946—1953 годах (док. № 103—114, 116—120, 125, 130, 131), о перспективах их развития в пятой пятилетке (док. № 117).

Инициатором в борьбе за выполнение и перевыполнение планов послевоенных пятилеток, в организации социалистического соревнования был рабочий класс (док. № 103, 120). В Верховный Совет СССР от рабочих Северо-Востока был избран рыбак с Камчатки М. К. Власов (док. № 120). Рабочие составляли значительный процент среди депутатов местных Советов. Рабочий колымских приисков Ушаков, выступая на сессии Среднеканского Совета, призвал депутатов в своей деятельности во всем равняться на В. И. Ленина: так же любить свой народ, так же самоотверженно трудиться ради его блага (док. № 103).

Успехи промышленного и сельскохозяйственного освоения Северо-Востока (док. № 103, 106, 112, 142) дали основание Хабаровскому крайисполкому в 1949 году поставить перед центральными органами вопрос об образовании на Колыме самостоятельной административно-территориальной единицы — Колымского округа. Районный центр Чаунского района Певек предлагалось отнести к категории рабочих поселков (док. № 106, 112).

20 августа 1953 года Хабаровский крайком КПСС поставил вопрос перед ЦК КПСС об образовании Магаданской области «в целях улучшения руководства партийными органами, усиления партийного контроля за хозяйственной деятельностью предприятий Дальстроя, Министерства цветной металлургии и других организаций и ведомств... и обеспечения более интенсивного и комплексного развития экономики и культуры в районах Крайнего Севера Хабаровского края» (док. № 132). В Магаданскую область кроме районов Колымы предлагалось включить территорию Чукотского национального округа,

---

* Решения Партии и Правительства по хозяйственным вопросам, т. 3, с. 336—341.

** Там же, с. 381—427.

за счет разукрупнения Среднеканского района создать Сусуманский, Ягоднинский и Тенькинский районы, а на Чукотке выделить еще один район — Иультинский.

ЦК КПСС поддержал предложение Хабаровского крайкома партии, а 3 декабря 1953 года Президиум Верховного Совета СССР утвердил представление Президиума Верховного Совета РСФСР об образовании Магаданской области (док. № 133). Это открывало новые перспективы для промышленного и сельскохозяйственного освоения Колымы и Чукотки.

В период завершения строительства зрелого социалистического общества роль Советов значительно возрастала. Контрольно-координационная деятельность Советов позволяла лучше сочетать отраслевой и территориальный принципы планирования. Больше проявлялось заботы о социально-культурно-бытовом строительстве, шире привлекались трудящиеся к решению задач комплексного развития экономики и культуры края. Как и в других районах страны, на Северо-Востоке были созданы предпосылки (политические, социально-экономические, культурные) для дальнейшего упрочения и развития социализма.

Об образовании Магаданской области рассказано в воспоминаниях председателя первого исполкома Магаданского областного Совета П. Я. Афанасьева, с 1958 по 1968 год — первого секретаря Магаданского обкома КПСС (док. № 136). Он знакомит читателей с коммунистами, направленными для работы в обкоме партии и облисполкоме,— Т. И. Абабковым, И. Н. Каштановым, Н. А. Жихаревым, И. П. Чистяковым, Г. Ф. Рощупкиным, Ф. Н. Ферапонтовым и другими, рассказывает об организации облисполкома, особенностях его работы в условиях тех лет.

Задачи Советов Колымы и Чукотки были определены на 1-й Магаданской областной партийной конференции: дальнейшее развитие производственных сил региона, улучшение бытовых условий и культурного обслуживания трудящихся (док. № 134, 135).

Особенность начального этапа советского строительства в Магаданской области состояла в том, что до проведения выборов 27 февраля 1955 года вновь созданные в 1954 году Советы временно были образованы путем назначения их членов. Обкому партии и облисполкому пришлось провести большую работу по подбору кадров советских работников. Выборы 1955 года еще раз продемонстрировали победу блока коммунистов и беспартийных (док. № 136, 138—139). По Магаданской области в состав местных Советов было избрано 2793 депутата. Из них 39,1% составили рабочие и колхозники, 29,3% — представители народностей Севера*.

Одним из важных направлений работы Советов этого времени явилось создание на Колыме новых производственных коллективов. С 1956 года по призыву партии и комсомола на освоение Колымы стали приезжать тысячи добровольцев — комсомольцев и молодежи. Их нужно было принять, разместить, благоустроить (док. № 136). Советы взяли это под свой контроль.

---

* ГАМО, ф. 146, оп. 1, д. 695, л. 6; д. 225, л. 2—7.

Вновь прибывшие рабочие стали активными общественниками. Многие из них были избраны затем в состав Советов.

Признанием больших успехов в развитии экономики и культуры Камчатки, важности этого региона для страны явилось выделение в январе 1956 года Камчатской области из Хабаровского края в самостоятельную область РСФСР (док. № 140).

Дальнейшему совершенствованию работы Советов, развитию их демократизма способствовали решения XX съезда КПСС, потребовавшие еще выше поднять роль советских органов в хозяйственном и культурном строительстве. Принятое в развитие решений съезда постановление ЦК КПСС «Об улучшении деятельности Советов депутатов трудящихся и усилении их связи с массами» от 22 января 1957 года* стало программой работы партийных и советских органов по дальнейшему совершенствованию советского строительства. Постановление требовало расширить права Советов в вопросах планирования народного хозяйства, увеличить в составе депутатов число рабочих и колхозников, занятых непосредственно на производстве, ставить на обсуждение сессий Советов наиболее важные вопросы, чаще заслушивать на них отчеты исполкомов, руководителей отделов и управлений, вносить в работу Советов гласность, шире привлекать к их работе трудящихся через постоянные комиссии и другие формы, шире использовать право отзыва из Советов не оправдавших доверие депутатов, усилить работу партийных групп в Советах.

Документы сборника показывают, как выполнялись партийными и советскими органами Северо-Востока эти требования XX съезда КПСС и ЦК партии.

В 1959 году в состав Советов по сравнению с предыдущими выборами было избрано вдвое больше депутатов из числа рабочих и колхозников. Как отмечается в публикуемых документах, «они внесли свежую струю и оживление в работу Советов, смелее ставят под контроль народа многие вопросы быта, работы и культурного обслуживания» (док. № 152).

Магаданский облисполком стал активно интересоваться не только работой подведомственных предприятий, но и развитием промышленности союзного значения.

Председатель облисполкома П. Я. Афанасьев, избранный депутатом Верховного Совета РСФСР, в марте 1957 года выступил на его сессии с подробным освещением состояния политической, экономической и культурной жизни области и высказал претензии облисполкома к министерствам (док. № 142).

Ряд депутатов областного Совета от рабочих Сусуманского и Ягоднинского районов потребовали отчета от Магаданского облисполкома и совнархоза о выполнении постановления ЦК КПСС и Совета Министров СССР об улучшении жилищного строительства. Сессия Магаданского областного Совета заслушала этот отчет (док. № 152).

Усилили свою активность вновь организованные Советы горняцких поселков. Документы № 144 — 145 показывают, как поселковые Советы Сусу-

---

* КПСС в резолюциях...— М., 1971, т. 7, с. 237—248.

манского района заботились об улучшении культурно-бытовых условий рабочих, заслушивали отчеты начальников горных предприятий. На обсуждение поселковых Советов стали ставиться вопросы об организации старательской добычи золота (док. № 145, 152). В 1957 году на Колыме было приостановлено начавшееся еще в годы войны падение добычи золота, которая с 1958 года вновь возрастает (док. № 136, 151). В этом немалая заслуга местных Советов.

Документы сборника свидетельствуют, что с образованием Магаданской области более быстрыми темпами стала развиваться местная промышленность, жилищное и культурное строительство, улучшились торговля и общественное питание (док. № 151), быстро стал расти и благоустраиваться город Магадан (док. № 175).

После принятия ЦК КПСС и Советом Министров СССР жизненно важного постановления о мерах по дальнейшему развитию экономики и культуры народностей Севера значительно усилилась помощь коренному населению края в развитии его экономики и культуры. Для бывших кочевников были построены сотни домов. И. П. Чистяков, выступая на 13-й Чукотской окружной партийной конференции в январе 1958 года, говорил: «Мы когда-то добивались денег на перевод колхозников из яранг в дома. Сейчас нас не ограничивают в средствах» (док. № 148). Секретарь Чукотского райкома партии Тихненко на этой же конференции отмечал: «Только в нашем Чукотском районе за отчетный период сделано столько, сколько не было сделано за прошедшие двадцать лет» (док. № 149).

Выделение Камчатской области в самостоятельную административно-территориальную единицу в 1956 году способствовало ускорению роста ее производительных сил, культурного строительства. Камчатский облисполком по этим вопросам стал непосредственно обращаться в Совет Министров РСФСР (док. № 141). На социально-культурно-бытовое и производственное строительство области стало отпускаться больше средств (док. № 143, 156).

Быстрыми темпами развивалась рыбная промышленность Камчатки (док. № 155). Правительственные ассигнования на развитие сельского хозяйства способствовали тому, что с 1957 года Камчатская область стала полностью обеспечивать себя картофелем и овощами (док. № 150). Бывшие кочевники навсегда расстались с ярангами и землянками, перейдя в добротные деревянные дома (док. №155).

Замечательные итоги, достигнутые советским народом в развитии производительных сил страны, в культурном строительстве, совершенствовании общественных отношений к концу 50-х годов, позволили XXI съезду сделать важный вывод о том, что социализм в СССР победил полностью и окончательно. XXI съезд КПСС записал в своих решениях, что главным направлением в развитии советской государственности является дальнейшее укрепление социалистического строя, союза рабочих и крестьян, развертывание социалистической демократии, повышение роли Советов в решении всех хозяйственных и социально-культурных вопросов, усиление их взаимодействия с общественными организациями, привлечение всех граждан к управлению

делами общества*. В Программе КПСС, принятой на XXII съезде партии, был зафиксирован факт превращения СССР, государства диктатуры рабочего класса, в общенародное государство.

Документы сборника показывают, как формировались качественно новые черты советского социалистического общества на Северо-Востоке СССР, как проводились в жизнь в этом регионе решения партийных съездов и ЦК партии о дальнейшем совершенствовании советской демократии, развитии экономики и культуры (док. № 162, 165, 168 — 169, 171 и др.). Документы отражают политику партии, направленную на повышение ведущей роли рабочего класса. Одним из депутатов Верховного Совета СССР был избран знатный рыбак Камчатки Герой Социалистического Труда И. И. Малякин (док. № 154). Повысился удельный вес депутатов-рабочих в местных Советах.

Политический и трудовой подъем трудящихся Северо-Востока способствовал выполнению и перевыполнению плановых заданий первых лет семилетки. Неуклонно повышались объемы добычи золота и олова, рыбы, росло поголовье оленей (док. № 170—171, 173—174, 176 и др.). Велики были успехи в культурном строительстве. Бурное развитие школьного строительства началось в связи с принятием Закона «Об укреплении связи школы с жизнью и о дальнейшем развитии системы народного образования в СССР». К этому времени относится введение всеобщего восьмилетнего образования (док. № 162, 172,), открытие пединститутов в Петропавловске-Камчатском и Магадане (док. № 159, 173).

Создание в Магадане в 1960 году Северо-Восточного комплексного научно-исследовательского института Сибирского отделения Академии наук СССР заложило прочную научную основу в развитие производительных сил Северо-Востока СССР.

Подъем экономики и культуры Магаданской и Камчатской областей в рассматриваемый период — яркий пример осуществления партией и правительством курса на ускоренное развитие восточных районов страны. «С первых лет Советской власти,— говорил Л. И. Брежнев на XXVI съезде КПСС,— наша экономическая и социальная политика строилась так, чтобы как можно быстрее поднять бывшие национальные окраины России до уровня развития ее центра. И эта задача была успешно решена. Важнейшую роль здесь сыграли тесное сотрудничество всех наций страны и прежде всего бескорыстная помощь русского народа. Отсталых национальных окраин, товарищи, ныне не существует!»** Документы сборника еще раз подтверждают эти слова Генерального секретаря ЦК КПСС, Председателя Президиума Верховного Совета СССР.

Создание условий для оптимального сочетания централизованного руководства народным хозяйством с экономической самостоятельностью народнохозяйственных единиц на местах, однотипность социально-экономической основы, глубокие перемены в социальной структуре, стабильный подъем всех

---

* КПСС в резолюциях...— М., 1971, т. 7, с. 378, 387, 389.

** Материалы XXVI съезда КПСС, с. 55.

отраслей народного хозяйства и культуры, поворот к более полному и всестороннему удовлетворению потребностей трудящихся, широкое развитие советской демократии, укрепление морально-политического единства свидетельствовали, что на Северо-Востоке, как и по всей стране, в конце 50-х — начале 60-х годов были обеспечены необходимые предпосылки для вступления в этап развитого, зрелого социализма.

Публикуемые в сборнике документы и материалы выявлены в Центральном Государственном архиве РСФСР (ЦГА РСФСР), Государственном архиве Хабаровского края (ГАХК), Партийном архиве Хабаровского крайкома КПСС (ПАХК), Государственном архиве Магаданской области (ГАМО), Партийном архиве Магаданского обкома КПСС (ПАМО), Государственном архиве Камчатской области (ГАКО), Партийном архиве Камчатского обкома КПСС (ПАКО), Государственном архиве Чукотского автономного округа (ГАЧАО), Государственном архиве Корякского автономного округа (ГАКАО).

Часть материалов заимствована из личных фондов ветеранов советского строительства — П. Я. Афанасьева (г. Москва), Е. М. Бондаревой (г. Анадырь), Н. П. Кусанина, И. И. Лукина, М. С. Ивандеева (г. Магадан), Г. И. Панкратова (г. Москва).

Подготовка сборника велась в соответствии с существующими «Правилами издания исторических документов в СССР» (М., 1969) и «Библиографическим описанием произведений печати», утвержденным постановлением Государственного комитета стандартов Совета Министров СССР от 28 декабря 1976 года (М., 1977). Отступление от «Правил» допускались в отдельных случаях, когда это было целесообразно. Так, легенда к материалам из газет и журналов давалась по издательским правилам без указаний «газ.», «журн.». Соответственно оформлялись сноски на литературу в подстрочных примечаниях. В заголовках газетных материалов название газеты не указывалось, так как это ясно из легенды. Ограниченный объем сборника не позволил дать полностью весь справочный аппарат, в частности перечень публикуемых документов, географический указатель, хронику событий. Отсутствие хроники восполняется вышедшим в Магаданском областном книжном издательстве специальным изданием: «Историческая хроника Магаданской области» (Магадан, 1975).

Главы сборника построены в основном в соответствии с общепринятой периодизацией истории СССР и советского строительства, с учетом особенностей Северо-Востока СССР (образования 3 декабря 1953 года Магаданской области и других).

В сборнике «Советы Северо-Востока СССР» не ставилась задача всесторонне осветить организационно-хозяйственную и социально-культурную деятельность Советов. Главная цель сборника — отразить организационно-политическое укрепление Советов, развитие организационно-массовой работы, ее форм и методов, укрепление национальной государственности народностей


13215

Севера, основные направления социалистических преобразований, их характер, особенности и итоги.

Документы сборника — обычные документы делопроизводства Советов депутатов трудящихся: постановления, доклады, обзоры, воззвания, протоколы заседаний и др. Использованы частично и материалы газет Северо-Востока рассматриваемого периода. Значительная часть материалов — партийные документы, освещающие руководство КПСС работой Советов.

Часть документов дается в извлечениях. Опущенные в документах места отмечены отточиями. Как правило, в подстрочных примечаниях указывается содержание опущенного материала. Не оговаривались извлечения, не имеющие большого значения, дублирующиеся в других документах или не относящиеся к теме сборника.

Документы расположены в хронологической последовательности, в основном по датам их составления. Иногда они группируются по смысловой связи, а внутри — по хронологии. Там, где между датой составления и датой события имеется значительное расхождение, за основу расположения документов взята дата события.

Текст публикуемых документов дается по правилам современной орфографии, при этом стилистические особенности документов сохранялись, некоторые смысловые неточности оговариваются в примечаниях к тексту. Без правок даны национальные фамилии, имена, названия географических пунктов. Отдельные фразы и слова, внесенные составителями в текст документов, заключены в квадратные скобки. Без квадратных скобок раскрывались сокращенные слова, ясные по смыслу. Буква «р», означающая принадлежность фондов ко времени после Октябрьской революции, в легендах везде снята, поскольку в сборнике использовались только фонды советского периода.

Содержание документов комментируется во введении и примечаниях в конце сборника, особенности текста — в примечаниях под строкой. Примечания по содержанию отмечены цифрой, текстуальные — звездочкой.

В конце сборника помещены именной указатель и список сокращенных слов, в который включены лишь малоизвестные сокращения. В список вошли сокращенные названия архивов, раскрытые во введении.

Большинство документов сборника публикуется впервые.

В выявлении документов сборника принимали участие научные сотрудники архивов Н. К. Николаев (ГАМО), канд. ист. наук В. Ф. Лесняков (ПАМО), Н. А. Разумовская (ГАКО), Е. А. Назарчук, И. А. Яровикова (ПАКО), Л. Н. Липчанская (ГАКАО), Д. С. Цыбыктарова (ГАХК), старший научный сотрудник Института истории, археологии и этнографии народов Дальнего Востока ДВНЦ АН СССР канд. ист. наук Б. И. Мухачев, старший преподаватель Магаданского филиала Хабаровского политехнического института канд. ист. наук С. В. Гунько, научный сотрудник Магаданского областного краеведческого музея Л. Г. Лагузинская, краеведы В. И. Юхименко (г. Георгиевск), Э. Е. Селитренник (г. Москва), преподаватель Камчатского пединститута В. Г. Гончаров.

Предварительный отбор выявленных документов проводила сотрудник

Института истории, археологии и этнографии народов Дальнего Востока Л. В. Силантьева.

В окончательном отборе документов (составлении сборника) приняли участие В. Г. Гончаров, С. В. Гунько, Л. Г. Лагузинская, В. Ф. Лесняков, Б. И. Мухачев, Н. К. Николаев, Н. А. Разумовская, Д. С. Цыбыктарова, И. А. Яровикова.

Примечания по содержанию документов написаны Э. К. Куртаевой, Э. Е. Селитренником, Б. И. Мухачевым, Н. А. Разумовской, Л. Г. Лагузинской, И. А. Яровиковой, именной указатель — Л. Г. Лагузинской, Н. К. Николаевым, введение к сборнику — Б. И. Мухачевым и доктором исторических наук проф. В. А. Зибаревым (г. Томск).

Техническую помощь в подготовке сборника оказывали сотрудники Института истории, археологии и этнографии народов Дальнего Востока Н. Г. Рябов, Л. В. Силантьева, С. Н. Хомик.

Ценное содействие оказали составителям ветераны советского и партийного строительства на Северо-Востоке В. Н. Арефьев, П. Я. Афанасьев, В. П. Беккеров, М. С. Ивандеев, Н. П. Кусанин, Г. И. Панкратов, С. Н. Слободчиков, Л. Г. Тынель, И. П. Чистяков.

Научное редактирование сборника проведено под общей редакцией **А. И. Крушанова** — директор Института истории, археологии и этнографии народов Дальнего Востока ДВНЦ АН СССР, чл.-кор. АН СССР и редколлегией в следующем составе: **В. Г. Балицкий** — зав. кафедрой марксизма-ленинизма высшей школы МВД, профессор, доктор ист. наук, **Н. Л. Белова** — зав. архивным отделом Магаданского облисполкома, **В. А. Дятел** — председатель Магаданского облисполкома, **С. В. Захаров** — секретарь Камчатского обкома КПСС, канд. ист. наук, **В. А. Зибарев** — зав. кафедрой истории КПСС Томского инженерно-строительного института, проф., докт. ист. наук, **Г. Н. Киселев** — секретарь Магаданского обкома КПСС, канд. эконом. наук, **Э. К. Куртаева** — зав. партийным архивом Магаданского обкома КПСС, **В. В. Леонтьев** — старший научный сотрудник лаборатории истории, археологии и этнографии народов Северо-Востока СССР СВКНИИ ДВНЦ АН СССР, канд. ист. наук, **Б. И. Мухачев** — старший научный сотрудник сектора истории СССР Института истории, археологии и этнографии народов Дальнего Востока, канд. ист. наук (отв. ред.), **В. Д. Никулин** — зав. архивным отделом Камчатского облисполкома, **Р. Н. Овчинникова** — зав. архивным отделом Хабаровского крайисполкома, **Н. П. Отке** — председатель Чукотского окрисполкома, **Б. И. Плакин** — секретарь Чукотского окружкома КПСС, **Н. А. Синетов** — председатель Камчатского облисполкома.

# Глава 1

# СОВЕТЫ СЕВЕРО-ВОСТОКА СССР В ГОДЫ ВЕЛИКОЙ ОТЕЧЕСТВЕННОЙ ВОЙНЫ

## (1941—1945 гг.)

☆ ☆ ☆ ☆ ☆ ☆ ☆ ☆ ☆ ☆ ☆ ☆ ☆ ☆ ☆ ☆ ☆ ☆ ☆ ☆ ☆ ☆ ☆ ☆ ☆

*Никогда не победят того народа, в котором рабочие и крестьяне в большинстве своем узнали, почувствовали и увидели, что они отстаивают свою, Советскую власть — власть трудящихся, что отстаивают то дело, победа которого им и их детям обеспечит возможность пользоваться всеми благами культуры, всеми созданиями человеческого труда.*

Ленин В. И. Полн. собр. соч., т. 38, с. 315

☆ ☆ ☆ ☆ ☆ ☆ ☆ ☆ ☆ ☆ ☆ ☆ ☆ ☆ ☆ ☆ ☆ ☆ ☆ ☆ ☆

№ 1—7

# ОБРАЩЕНИЯ, РЕЗОЛЮЦИИ СЕССИЙ СОВЕТОВ, МИТИНГОВ ТРУДЯЩИХСЯ СЕВЕРО-ВОСТОКА В СВЯЗИ С НАПАДЕНИЕМ ФАШИСТСКОЙ ГЕРМАНИИ НА СОВЕТСКИЙ СОЮЗ

**22 июня — 29 октября 1941 г.**

☆ ☆ ☆ ☆ ☆ ☆ ☆ ☆ ☆ ☆ ☆ ☆ ☆ ☆ ☆ ☆ ☆ ☆ ☆ ☆ ☆ ☆ ☆ ☆ ☆ ☆ ☆

№ 1

## РЕШЕНИЕ 4-й СЕССИИ КАМЧАТСКОГО ОБЛАСТНОГО СОВЕТА ДЕПУТАТОВ ТРУДЯЩИХСЯ

*22 июня 1941 г.*

4-я сессия Камчатского областного Совета депутатов трудящихся, заслушав сообщение секретаря обкома ВКП(б) т. Подозерова[1], принимает обращение ко всем рабочим и работницам, колхозникам, инженерно-техническим работникам, ко всем трудящимся Камчатской области:

Товарищи рабочие и работницы, колхозники и колхозницы, инженерно-технические работники, служащие и все трудящиеся Камчатской области!

Радио принесло весть, что германские фашисты посмели нарушить неприкосновенность наших советских границ, посмели напасть и бомбить мирное население наших советских городов: Киева, Житомира, Каунаса, Севастополя и других. Фашистские бандиты, вероломно прикидываясь* лживыми фразами о дружбе, думали усыпить нашу бдительность, думали отвлечь внимание советского народа, деморализовать наши силы. Но коварный враг ошибся. Красная Армия, Военно-Морской Флот и авиация помнят о бдительности, о постоянной мобилизационной готовности. Провокация германских авантюристов не застала советский народ врасплох.

Советское правительство приказало Красной Армии и Красному военно-морскому флоту и авиации выступить против наглых захватчиков, изгнать их с нашей территории и разбить наголову.

Трудящиеся Камчатки!

Коммунистическая партия и Советское правительство призывают советский народ к дисциплине, спокойствию и выдержке, призывают повысить требовательность к себе и окружающим, призывают усилить бдительность, повысить производительность труда на всех участках социалистического строительства — на заводах и фабриках, на колхозных и совхозных полях. Большевистская партия и Совет-

* Так в тексте.

ское правительство призывают советский народ стахановским трудом и большевистской организованностью помочь Красной Армии усилить ее боеспособность, помочь разрешить величайшие задачи, возложенные на нее партией, правительством и советским народом.

4-я сессия Камчатского областного Совета депутатов [призывает] трудящихся Камчатки напрячь все силы, чтобы наша Родина в навязанной нам врагом схватке вышла победителем. Каждый на своем посту должен способствовать укреплению мощи нашей страны, нашей славной Красной Армии.

Больше организованности и четкости в работе!

Мы, депутаты областного Совета депутатов трудящихся, избранные Вами, товарищи трудящиеся Камчатки, от Вашего имени заверяем наше родное Советское правительство, что трудящиеся готовы по первому зову партии сменить свой станок, свое рабочее место на боевое оружие, не щадя своих сил, своей жизни, до последней капли крови защищать великие завоевания социализма, одержанные нашим народом под руководством большевистской партии.

Мы объявляем себя мобилизованными и считаем себя бойцами великой армии социализма. Мы призываем всех трудящихся Камчатки теснее сплотить свои ряды вокруг большевистской партии и Советского правительства.

Наша Красная Армия, наш советский народ достойно проучат фашистских бандитов, наголову разгромят врага.

Наше дело правое! Враг будет разбит! Победа будет за нами!

Да здравствует наш великий советский народ!

Да здравствует славная Красная Армия, славные Красный военно-морской и воздушный флот!

Да здравствует Советское правительство!

Председатель 4-й сессии Камчатского областного Совета депутатов трудящихся *В. Павлов.*

Секретарь... *В. Некрасов.*

ГАКО, ф. 88, оп. 1, д. 18, л. 194—195. Подлинник; Камчатская область в годы Великой Отечественной войны. Сб. док. и матер. о трудовом подвиге камчатцев в 1941—1945 гг. Камч.: Дальневосточ. кн. изд-во. Камч. отд-ние, 1975, с. 11—12. (Опубл. частично).

## № 2

## РЕЗОЛЮЦИЯ МИТИНГА ТРУДЯЩИХСЯ ПАЛАНЫ

*22 июня 1941 г.*

Только сейчас заместитель председателя Совнаркома и нарком иностранных дел товарищ Вячеслав Михайлович Молотов сделал заявление о наглом нарушении договора о ненападении между СССР и Германией со стороны фашистских руководителей Германии.

22 июня, в 4 часа утра, во многих местах советско-германской границы немецкие войска напали на части Красной Армии. Кроме

этого, германские военные самолеты бомбардировали несколько городов Советского Союза.

Это неслыханное нарушение договора между СССР и Германией, существовавшего около двух лет, возмутительно еще и тем, что за все это время германское правительство не заявило ни одной претензии, ибо наше правительство строго и последовательно выполняло свои обязательства и проводило политику нейтралитета.

Как заявил Вячеслав Михайлович Молотов, эта война, навязанная нам Германией, является Отечественной войной советского народа за свою Родину, свою свободу и независимость.

Трудящиеся Паланы горячо одобряют заявление Советского правительства и шлют свой привет героическим бойцам, командирам и политработникам доблестной Красной Армии, принявшим на себя первый удар вражеской фашистской армии.

Мы знаем, что эта война навязана нам помимо воли трудового немецкого народа, в ней повинны лишь фашистские правители Германии. Но они просчитаются. Советский народ не позволит себя поработить и не даст себя в обиду, не уступит ни одной пяди своей земли. Морально-политическое единство советского народа — залог этой победы. Наше дело правое, и мы победим.

Сейчас, когда война уже началась, мы должны сплотиться вокруг своего правительства, вокруг партии Ленина. Будем же твердо стоять на своих постах, добросовестно работать, отдавать все свои силы, знания и умение на укрепление оборонной мощи Страны Советов.

Нам предстоит удесятерить свои силы, ибо мы работаем и живем на границе с Японией, государства, тесно связанного узами дружбы с Германией. Будем же бдительными и всегда готовыми к тому, чтобы и нам, жителям пограничного округа, стать на защиту любимой Родины.

Да здравствует морально-политическое единство советского народа — залог победы над фашистскими поджигателями войны!

Да здравствует наше любимое правительство!

Да здравствует великая партия Ленина — организатор военных и хозяйственных побед Советского государства!

Корякский большевик, 1941, 27 июня.

**№ 3**

**ОБРАЩЕНИЕ 8-й СЕССИИ ОЛЬСКОГО РАЙОННОГО СОВЕТА ДЕПУТАТОВ ТРУДЯЩИХСЯ КО ВСЕМ КОЛХОЗНИКАМ И РАБОЧИМ СОВХОЗОВ И ПРОМХОЗОВ РАЙОНА**

*1 июля 1941 г.*

Дорогие товарищи!

Германский фашизм внезапно и вероломно вторгся на нашу священную землю социалистической Родины. Зазнавшийся до потери

Истребительный батальон. Магадан, 1941 г.

здравого самообладания Гитлер хочет завоевать новые для себя территории за счет Советского Союза, отнять у нас кровью добытые завоевания Великого Октября. Но взбесившиеся псы германского фашизма жестоко просчитались.

Весь советский народ, как один человек, встал монолитной стеной на защиту своей горячо любимой социалистической Родины, еще теснее сплотился вокруг нашего Советского правительства, вокруг партии Ленина. Советский народ уверен, что под мудрым руководством Великой Коммунистической партии большевиков фашистская гадина будет разбита и в корне уничтожена.

Мы, депутаты, собравшиеся на 8-ю сессию районного Совета депутатов трудящихся, обсудив приказ Главного и Политического управлений от 27 июня 1941 г. № 316 о развертывании социалистического соревнования и трудового энтузиазма за перевыполнение плана для укрепления обороны Родины, призываем колхозников, колхозниц и всех трудящихся Ольского района шире развернуть социалистическое соревнование во имя укрепления обороны нашей социалистической Родины, на перевыполнение государственного плана рыбодобычи, морского зверя, повышение урожайности наших полей, мобилизации всех богатств и внутренних ресурсов района. Развернуть борьбу за экономию всех товарно-материальных ценностей, горючего, промысловой соли, оборудования и рациональное использование продовольствия, фуража и других материалов.

Мы призываем вас досрочно погасить подписку на Заем 4-го года третьей пятилетки.

Наряду с борьбой за перевыполнение государственных планов каждый трудящийся района должен повседневно повышать бдительность, овладевать военным делом, быть в любую минуту готовым защите нашей любимой социалистической Родины.

Товарищи колхозники и колхозницы! Развернув социалистическое соревнование, показывайте образцы трудового героизма, высокой производительности труда и этим самым еще больше крепите силу и оборонную мощь нашей Родины!

Выполнение и перевыполнение государственных планов является делом чести, делом славы, делом доблести и геройства перед нашим социалистическим государством.

По поручению сессии подписали: *Кусанин Н. П.*[2], *Красовский Н. С.*, *Кононь Н. Т.*, *Матвеев С. А.*[3], *Лыков И. Е.*

ЧХК, ф. 137, оп. 4, д. 692, л. 189. Заверенная копия.

№ 4

## ПРИКАЗ № 316 ПО ГЛАВНОМУ И ПОЛИТИЧЕСКОМУ УПРАВЛЕНИЯМ СТРОИТЕЛЬСТВА ДАЛЬНЕГО СЕВЕРА

*2 июля 1941 г.**

В городе Магадане трудящиеся предприятий и учреждений Дальстроя на проведенных митингах и собраниях выразили величайшее негодование против подлой агрессии германского фашизма, которому наша героическая Красная Армия с честью дает беспощадный сокрушительный отпор.

Наш героический советский народ непоколебим, уверен в своих силах и полон решимости раздавить и уничтожить подлого врага. Пламенная любовь к Родине зажгла священную ненависть к врагу у всех советских людей. От всех, кому дороги интересы Родины, сейчас требуется сознательный, честный, героический, высокопроизводительный труд, большевистская организованность, выдержка, бдительность и дисциплина.

Вместе со всем советским народом, охваченные благородным чувством пламенного советского патриотизма, сотни дальстроевцев уже подали заявления о направлении их на фронт для вооруженной борьбы с фашизмом. Тысячи передовых рабочих, работниц, служащих специалистов, учитывая возросшие в связи с войной расходы государства, досрочно погашают подписку на заем четвертого года 3 пятилетки.

По собственной инициативе передовые люди Дальстроя уже вно-

---

* Датируется по времени опубликования в газете.

Трудящиеся Дальстроя берут обязательства самоотверженным трудом крепить оборону Родины.

сят деньги в фонд обороны страны и подарки славным бойцам и командирам Красной Армии. В многочисленных резолюциях, в заявлениях и телеграммах поступают десятки и сотни предложений о желании совмещать профессии, работать за двоих без дополнительной оплаты и тем освободить часть людей и сэкономить средства государству.

Поступают также предложения о желании работать сверх установленного времени. Этот подъем, имеющийся в наших дальстроевских коллективах, говорит о пламенной любви к Родине, о безграничном доверии и сплоченности трудящихся вокруг партии Ленина, о горячем желании отдать все силы и средства на дело обороны, на защиту любимой социалистической Родины.

Вместе со всей страной дальстроевцы единодушно выражают свою готовность работать лучше и производительнее, самоотверженным трудом крепить оборону Родины и мощь Красной Армии для сокрушительного разгрома подлого врага, коварно напавшего на нашу Родину.

Сейчас каждый должен жить и работать во имя интересов своей Родины, честно трудиться, повышать производительность и выполнять планы и тем ускорить победу над врагом. Каждый дальстроевец, честный патриот своей Родины, сейчас, как никогда, должен подтянуться, работать самоотверженно, дисциплинированно, органи-

зованно и высокопроизводительно. Высокими образцами трудового энтузиазма, ежедневным перевыполнением плана каждый должен доказать на деле свою любовь к Родине и непримиримую ненависть к врагу, к фашистским разбойникам.

Главным в нашей работе и социалистическом соревновании сейчас является борьба за перевыполнение плана. Дать Родине как можно быстрее и больше металла, крайне нужного для полного и беспощадного разгрома врага. Развернем энергичную борьбу за новые производственные достижения на всех участках работы во имя укрепления обороны страны.

В связи с поступившим ходатайством западного горнопромышленного управления

приказываем

§ 1

Отменить премии, объявленные приказом № 303 от 20 июня 1941 г.

§ 2

Учитывая, что вся страна работает на оборону, на защиту Родины, что победа решается не только на фронте, но и в тылу, в ответ на разбойничий налет германских фашистских варваров призываем немедленно развернуть мощное социалистическое соревнование всех трудовых коллективов Дальстроя, за перевыполнение плана июля месяца добычи металла. Высоким трудовым энтузиазмом... перевыполнением плана вложим свою долю труда в священное дело укрепления обороны и защиты социалистической Родины. Дадим стране максимум количества металла, чтобы обеспечить победу над врагом.

§ 3

Учредить переходящее Красное Знамя Главного и Политического управлений Дальстроя, которое присудить лучшему предприятию Дальстроя за наибольшее выполнение июльского плана в соревновании во имя укрепления обороны страны.

Товарищи дальстроевцы!

Призываем вас на всех участках работы показать высокие образцы трудового энтузиазма, дать как можно больше металла, нужного нашей Армии для разгрома врага.

Крепите тыл, повышайте революционную бдительность. Своим честным трудом, перевыполнением плана с честью выполним свой священный долг перед Родиной.

Все силы и кипучую энергию, все средства и возможности, все лучшее, что воспитала в нас и дала нам великая партия Ленина, мы должны отдать для укрепления обороны своего социалистического отечества.

Ответ на кровавую гитлеровскую провокацию может быть только [один] — враг будет раздавлен и уничтожен беспощадно.

Наше дело правое. Беззаветно сражаясь за свою Родину, за честь и свободу, наш народ и его любимое детище — Красная Армия — победит и раздавит фашистскую гадину.

Боевым соревнованием, высокими образцами трудового энтузиазма во имя укрепления обороны Родины, перевыполнением государственного плана по добыче металла будем ускорять и облегчать победу героической Красной Армии над врагом, коварно и злобно напавшим на нашу любимую Родину.

Начальник Главного управления строительства Дальнего Севера.
Начальник Политического управления.

Металл Родине, п. Сеймчан, 1941, 2 июля.

№ 5

## СООБЩЕНИЕ О ВЫСТУПЛЕНИИ ДЕПУТАТА ВЕРХОВНОГО СОВЕТА СССР, ПРЕДСЕДАТЕЛЯ КОРЯКСКОГО ОКРИСПОЛКОМА М. М. ОБУХОВА[4] НА МИТИНГЕ В ПАЛАНЕ В СВЯЗИ С ВЫСТУПЛЕНИЕМ ПО РАДИО И. В. СТАЛИНА 3 ИЮЛЯ 1941 г.

*6 июля 1941 г.*

На митинге выступил депутат Верховного Совета СССР, председатель окружного исполкома т. Обухов:

— Мы должны вдвое-втрое укрепить обороноспособность нашей Родины. В нашем отдаленном северном национальном округе вся промышленность и сельское хозяйство должны быть перестроены на военный лад. Нам надо всемерно увеличивать вылов рыбы, ее обработку, дать стране больше рыбопродуктов высокого качества. Мы можем и должны повысить товарный выход в оленеводстве, сельском хозяйстве. Надо еще бережнее относиться ко всем видам связи и транспорта, нужным как в мирное, так и в военное время особенно.

Тов. Обухов призвал повысить революционную бдительность, быть беспощадным к врагам, паникерам и шептунам.

Единогласно принимают трудящиеся Паланы резолюцию, призывающую сделать все для еще большего укрепления обороноспособности страны, для скорейшего разгрома врага.

Корякский большевик, 1941, 6 июля.

№ 6

## ЦИРКУЛЯР СЕВЕРО-ЭВЕНСКОГО РАЙИСПОЛКОМА ПРЕДСЕДАТЕЛЯМ СЕЛЬСОВЕТОВ И ПРАВЛЕНИЙ КОЛХОЗОВ О ПЕРЕСТРОЙКЕ РАБОТЫ НА ВОЕННЫЙ ЛАД

*Июль 1941 г.**

Зверские варвары фашистской Германии 22 июня 1941 г. вероломно напали на нашу цветущую Родину. В план кровожадного людоеда Гитлера входит покорение свободолюбивых народов СССР и превращение их в скот. На защиту замечательной Родины могучей стеной встал весь советский народ от мала до велика. Каждый трудящийся — фабрики, завода, совхоза и колхоза стремится сделать как можно больше для того, чтобы разбить врага.

[Товарищ] Сталин 3 июля 1941 г. по радио [обратился с ]призывом ко всему советскому народу крепить могущество нашей любимой Родины, [все силы бросить] на разгром врага. В соответствии с указанием т. Сталина о переключении всей нашей работы на дело обороны страны Северо-Эвенский райисполком и райземотдел предлагают:

1. Дополнительно организовать обучение транспортных оленей: [колхозам] «Рассвет» — 300 голов, «Элекчан» — 187, «Путь Ленина» — 214, «Новый путь» — 130 и «Красный луч» — 195 голов и обеспечить их необходимым перевозочным инвентарем.

2. Организовать спецбригады по сбору и заготовке ягод и грибов, широко привлекая к этой работе школьников.

3. Организовать заготовку медвежьего мяса в соответствии со следующим планом по колхозам: «Рассвет» — 8 [медведей], «Элекчан» — 8, «Путь Ленина» — 8, «Новый путь» — 8, «Красный луч» — 8.

4. Ранее спущенные планы должны быть выполнены не ниже, [чем на] 150%.

5. Обеспечить погашение подписки на заем к 24-й годовщине Октябрьской социалистической революции.

6. Перевыполнить план по убою морзверя.

7. Увеличить заготовку мангурной** юколы.

8. Отремонтировать школу к 20 августа 1941 г. и произвести заготовку дров на зимний период.

Председатель исполкома Северо-Эвенского райсовета *Фролов*
Зав. райзо Северо-Эвенского района *Герауль*

ГАМО, ф. 117, оп. 1, д. 35, л. 2—3. Подлинник.

---

* Число месяца из-за ветхости документа установить не удалось.

** Мангура *(эвен.)* — мешок, в котором юкола доставлялась в кочевые районы.

№ 7

## ОБРАЩЕНИЕ ГОРНЯКОВ РУДНИКА «БУТУГЫЧАГ» КО ВСЕМ ГОРНЯКАМ ДАЛЬСТРОЯ

*29 октября 1941 г.*

Трудящиеся нашей отчизны своим героическим трудом помогают Красной Армии уничтожить фашистских захватчиков. Они в дни Великой Отечественной войны работают за двоих, за троих, дают во всевозрастающем количестве вооружение, продовольствие фронту.

Мы знаем, какое огромное значение для фронта имеет добываемая нами продукция. Поэтому мы, горняки рудника «Бутугычаг», решили объявить ноябрь месяцем героического труда в борьбе за выполнение плана, за оказание помощи фронту. Мы обещаем своей Родине, своему народу и доблестной Красной Армии выполнить программу ноября на 115 процентов. Работать в этом месяце так, как этого требует создавшаяся военная обстановка, и призываем горняков Теньки по-боевому включиться в этот месячник героической работы в помощь фронту.

В дни героического труда в фонд обороны Родины дадим как можно больше продукции.

Товарищи горняки и обогатители, выше знамя социалистического соревнования! Поможем своим трудом Красной Армии быстрее разгромить и уничтожить фашизм.

Победа будет за нами!

Обращение подписали участники собрания.

За металл, п. Усть-Омчуг, 1941, 31 окт.

№ 8—13

# ДОКУМЕНТЫ ОБ ОРГАНИЗАЦИИ ОБОРОННОЙ РАБОТЫ

## 25 июня 1941 г.— 25 сентября 1942 г.

☆ ☆ ☆ ☆ ☆ ☆ ☆ ☆ ☆ ☆ ☆ ☆ ☆ ☆ ☆ ☆ ☆ ☆ ☆ ☆ ☆ ☆ ☆ ☆ ☆ ☆ ☆

№ 8

### РЕШЕНИЕ № 153 ЧУКОТСКОГО ОКРИСПОЛКОМА О СОСТОЯНИИ ОБОРОННО-МАССОВОЙ РАБОТЫ ОКРУЖНОГО СОВЕТА ОСОАВИАХИМА

*25 июня 1941 г.*

Исполнительный комитет отмечает, что оборонно-массовая работа в округе за первое полугодие 1941 г. значительно улучшилась. Например, если в 1940 г. членов Осоавиахима было 834, то за первое полугодие 1941 г. вступило в члены Осоавиахима 544 чел. Создано вновь 22 первичные организации Осоавиахима. Подготовлено значкистов ПВХО 384 чел. В данное время работает 58 оборонных кружков, в них обучается членов Осоавиахима более 900 чел. Особенно улучшилась оборонная работа в Анадырском, Чукотском, Чаунском районах.

Однако наряду с этим имеется ряд недостатков. Мало еще трудящихся вовлечено в участие в оборонной работе, плохо организована подготовка трудящихся к овладению индивидуальными средствами противохимической защиты. Райисполкомы, райсоветы Осоавиахима [вопросы] о подготовке трудящихся к ПВХО в 1941 г. не заслушивали и недостаточно осуществляют руководство военно-оборонной работой в районах.

Исходя из этого, исполнительный комитет р е ш а е т:

1. Обязать председателя окрсовета Осоавиахима т. Панова усилить руководство райсоветами Осоавиахима в перестройке работы на основании решений районных и окружных конференций и Центрального совета Осоавиахима.

2. Обязать председателей окружного и районных советов Осоавиахима провести реализацию 15-й лотереи Осоавиахима с охватом всех трудящихся предприятий, учреждений и колхозов в округе.

3. Обязать председателей райисполкомов:

а) обсудить на исполкоме вопрос о мероприятиях по усилению оборонно-массовой работы в районе;

б) до 1 августа 1941 г. при каждом сельсовете организовать оборонные секции из депутатов трудящихся.

Председатель исполкома Чукотского окружного Совета депутатов трудящихся *Тевлянто*[5].

Секретарь исполкома... *Головко.*

ГАЧНО, ф. 1, оп. 1, д. 35, л. 114—115. Подлинник.

**№ 9**

## СООБЩЕНИЕ ОБ ОРГАНИЗАЦИИ ОБОРОННОЙ РАБОТЫ В КОРЯКСКОМ НАЦИОНАЛЬНОМ ОКРУГЕ

*9 августа 1941 г.*

Трудящиеся Корякского национального округа, изучая военное дело, помнят слова товарища Сталина быть всегда готовыми к обороне Родины. Тем более, тяга к овладению военными знаниями возросла с момента нападения на нашу страну фашистских бандитов.

В связи с военной обстановкой, СНК СССР своим постановлением обязал трудящихся фабрик, заводов, совхозов, колхозов и других предприятий и учреждений нашего государства изучать противовоздушное и противохимическое дело.

На основании этого постановления перестраивают свою военную работу и все трудящиеся округа. Так, в самом центре округа — Палане организована и проводит регулярно занятия группа самозащиты, состоящая из 100 человек мужчин и женщин. В данной группе, из членов ОСО, организована сандружина из 60 человек, большинство из которых женщины-домохозяйки, которые аккуратно занимаются изучением оказания первой помощи. В Тигильском районе более 1000 членов Осоавиахима охвачены изучением военного дела. Кроме того, в каждом предприятии, колхозе района организованы группы самозащиты. Здесь более 300 человек подготовлено значкистов ПВХО, ГСО, ГТО, ВС. В Карагинском районе более 800 человек занимаются в военных кружках, в Олюторском районе — 1000 человек, в Пенжинском районе — более 500 человек.

В этих группах, командах готовятся стрелки, санитары, значкисты ПВХО, ГТО и другие специалисты военного дела.

Большая и почетная обязанность ложится на командный состав запаса, который готовит будущих бойцов к борьбе с врагами.

Но у нас в округе кружки, группы самозащиты до сих пор недостаточно обеспечены учебно-наглядными пособиями. Окрисполком

должен как можно быстрее снабдить ими наши организации центра и периферии.

*Н. Юдин*

Корякский большевик, 1941, 9 авг.

№ 10

## СООБЩЕНИЕ ОБ ОБУЧЕНИИ ТРУДЯЩИХСЯ ВОЕННОМУ ДЕЛУ В ОЛЮТОРСКОМ РАЙОНЕ

*18 октября 1941 г.*

Готовимся к защите Родины.

Тиличики *(Радио, наш корр.)*. Постановление Государственного Комитета Обороны о введении с 1 октября всеобщего обязательного обучения военному делу граждан СССР изменило бытовой распорядок трудящихся Олюторского района.

Рано утром и после работы военнообязанные проходят военную подготовку. Охотники, оленеводы, ранее не имеющие представления о военной подготовке, сейчас учатся ходить строем, изучают взаимодействие частей, осваивают тактику современного боя, знакомятся с винтовкой.

В день всеобуча в райцентре Тиличики.

5 часов 15 минут утра. Группами и в одиночку подходят к пункту военнообязанные. Бойцы заполняют помещение сборного пункта.

6 часов утра. Подразделение строится. Перекличка. Явка стопроцентная, опоздавших нет.

Подразделения идут на учебный пункт. Дни подготовки дают о себе знать: стройные ряды, четкий шаг, безукоризненность поворотов, точное выполнение команды говорят об успешном выполнении программы занятий.

Начинается занятие. Сегодня бойцы должны получать практические навыки по перебежке под огнем противника и передвижению по-пластунски... Командиры подразделений обрабатывают каждого бойца, стремятся научить его мужественно и умело бить врага в любых условиях.

Среди занимающихся примерным является подразделение допризывников, которым командует преподаватель средней школы т. Самонычев. Командир допризывников требователен к каждому бойцу, он добивается четкости выполнения команды, приучает бойцов к обстановке боя. Добросовестно относится к своим обязанностям командир отделения Николай Романюта. Он строго соблюдает воинскую дисциплину.

Есть на занятиях и недостатки, некоторые командиры замечаются в недоработке тем занятий, но они постепенно устраняют недоче-

ты, чему помогает командирская учеба, регулярно проводимая подготовительными* командирами.

Каждый боец всеобуча, овладевая военным делом, берет пример с бойцов Красной Армии и Флота, мужественно отстаивающих нашу землю, честь, свободу.

*В. Пономарев.*

Корякский большевик, 1941, 18 окт.

№ 11

**ИЗ ВОСПОМИНАНИЙ ГЕНЕРАЛ-МАЙОРА АВИАЦИИ И. Н. МАЗУРУКА[6] ОБ ОРГАНИЗАЦИИ ГОСУДАРСТВЕННЫМ КОМИТЕТОМ ОБОРОНЫ СССР ПЕРЕБРОСКИ САМОЛЕТОВ ИЗ США ЧЕРЕЗ ЧУКОТКУ**

*1978 г.*

Осенью 1941 г. было заключено соглашение, по которому США и Англия обязались поставлять, начиная с октября того же года, помимо других видов вооружения и техники еще и самолеты. Реакционные силы Англии и США всячески тормозили выполнение союзнического долга этих стран...

Государственный Комитет Обороны СССР принял меры, чтобы ускорить доставку военной техники, в частности самолетов, из США по более безопасному пути и в более короткие сроки. Поэтому требовалось проложить более надежный воздушный путь.

17 июня 1942 г. Ф. Рузвельт писал И. В. Сталину: «Посол Литвинов информировал меня, что Вы одобрили переброску американских самолетов через Аляску в Северную Сибирь на Западный фронт...» В письме от 23 июня Рузвельт опять пишет о том же: «Я хочу подчеркнуть, что, если было бы возможно осуществлять поставку самолетов из Соединенных Штатов в Советский Союз через Аляску и Сибирь вместо того, чтобы поставлять их через Африку, как это практикуется теперь, было бы сэкономлено большое количество времени». И далее: «Я готов отдать распоряжение американским экипажам, занятым перегонкой самолетов, доставлять Вам самолеты до озера Байкал».

На это И. В. Сталин ответил, что он полностью разделяет мнение Рузвельта о целесообразности маршрута для переброски самолетов из США через Аляску и Сибирь на Западный фронт. «Учитывая это,— писал И. В. Сталин,— Советское правительство уже дало необходимые указания об окончании в кратчайший срок проводящихся в Сибири работ по подготовке к приему самолетов...»**

---

* Так в тексте.

** Переписка Председателя Совета Министров СССР с президентами США и премьер-министрами Великобритании во время Великой Отечественной войны 1941—1945 гг.— М.: Госполитиздат, 1957, т. 2, с. 24—25.

«Что касается того, силами чьих летчиков доставлять самолеты из Аляски, то мне кажется, что это дело можно будет поручить... советским летчикам»*...

Авиатрасса длиной почти 6500 км проходила над одним из самых суровых районов нашей страны, зато расстояние над морем было сравнительно небольшим. Более 5 тыс. км этого пути пролегало над тундрами, горными хребтами и непролазными дебрями тайги. Единственными транспортными путями в короткое лето были пересекающие трассу реки Анадырь, Колыма, Яна, Лена, Енисей. Привычных ориентиров для летчиков — дорог, населенных пунктов и тому подобного не было. Магнитные компасы там работали ненадежно. Точных карт местности также не было. Но лучшего воздушного пути не существовало...

Усилиями Аэрофлота с помощью местных организаций, Наркомата Обороны и других ведомств, под энергичным руководством партийных органов на местах были максимально мобилизованы различные ресурсы. Самоотверженным трудом патриотов в кратчайший срок были созданы основные аэродромы и самые необходимые службы: техническая, связи, метеослужба и др. Мне потребовалось бы долго перечислять многих специалистов, начальников и командиров всех степеней, многих рядовых сотрудников, и все равно я не смог бы назвать имена всех, кто в тяжелое для Родины время вложил огромный труд в дело создания воздушного моста, соединившего два континента.

Вот только два эпизода строительства аэродромов на трассе.

В районе Анадыря пришлось единственным трактором разравнивать на берегу моря галечную косу. Из Владивостока на двух морских судах доставили деревянные рейки и гвозди. Были глубокая осень, морозы, море штормило. С трудом удалось выгрузить гвозди, причем очень много тонн, рейки же пришлось сбросить в море. Расчет был прост: волной их прибьет к берегу. Прибить-то их прибило, но раскидало на несколько километров. Собирать и таскать на себе — автомашин не было — пришлось строителям.

Решетку, сделанную из реек, уложили на гальку, утрамбовали глинистым (глину нашли на месте) раствором — и взлетно-посадочная полоса была к сроку готова. Много лет исправно служила эта полудеревянная, реечно-грунтовая полоса.

Возле маленького поселка Марково, приютившегося в тундре около р. Анадырь, пришлось вырубить под аэродром кустарник, выкорчевать пни, занять огороды местных жителей. Вместе с небольшой группой строителей все население, даже школьники, на носилках

* Переписка Председателя Совета Министров СССР с президентами США и премьер-министрами Великобритании во время Великой Отечественной войны 1941—1945 гг.— М.: Госполитиздат, 1957, т. 2, с. 26.

И. П. Мазурук — генерал-майор авиации.

таскали на полосу глинистый грунт с реки и утрамбовывали его. Осенью и зимой помог мороз, а летом настелили металлические листы, доставленные по реке. К началу перегонки самолетов этот аэродром вошел в строй и обеспечил перелеты боевых машин...

В мирное время по существовавшим в авиации нормативам потребовалось бы 4—5 лет на такое строительство, а тогда на трассе основное, первоочередное сделали за 10 месяцев...

Перегонка боевых самолетов с Аляски началась 29 сентября 1942 г.

И. Мазурук. Воздушный мост Аляска — Сибирь. — В кн.: Полярный круг. — М: Мысль, 1978, с. 51—55.

№ 12

## РЕШЕНИЕ № 165 ВНЕОЧЕРЕДНОГО ЗАСЕДАНИЯ ИСПОЛКОМА МАРКОВСКОГО РАЙСОВЕТА О МЕРОПРИЯТИЯХ ПО ОКАЗАНИЮ ПОМОЩИ АЭРОПОРТУ СТРОЙМАТЕРИАЛАМИ, ТОВАРАМИ И ПРОДОВОЛЬСТВИЕМ

*25 сентября 1942 г.*

Исполнительный комитет, на основании указания члена правительства, Героя Советского Союза полковника т. Мазурука, а также согласно письменному директивному указанию секретаря Чукотского окружкома ВКП(б) т. Ласкина и директора Чукотторга т. Филицкого, решает:

1. Обязать директора райторга т. Фишкина:

а) не позднее 26 сентября с. г. выделить для аэропорта материал на 700 простыней, 300 матрацев, 600 наволочек, 300 одеял.

б) Организовать заготовку и скупку пух-пера у населения и сделать подушки.

в) Передать строительного леса 150 куб. м.

г) Выделить 30 кв. м стекла.

д) Выделить по заявке порта муку, сахар, крупы, жиры, консервированное мясо, табак и другие продукты. Одновременно не позднее 28 сентября с. г. предоставить исполкому количество отпущенных продуктов для оформления в округе об отпуске дополнительных лимитов*.

е) Выделить 5 т[ыс.] шт. кирпича...

4. Обязать председателя Марковского сельского Совета т. Шитикова взять на учет весь строительный материал у частных лиц и доложить исполкому 28/IX.

5. Обязать зав. райзо т. Дементьева дать указания оленеводческим колхозам, согласно плану выбраковки, не менее 50% выбракованных оленей продать порту. Одновременно закрепить за аэродромом территорию Березовского сельского Совета по заготовке оленей.

Председатель исполкома Марковского районного Совета депутатов трудящихся *Бушуев*.

Секретарь исполкома... *Безруков*[7].

ЧГАО, ф. 21, оп. 1, д. 16, л. 159. Подлинник.

№ 13

## ВОСПОМИНАНИЯ ЗАМ. ПРЕДСЕДАТЕЛЯ ЧУКОТСКОГО ОКРИСПОЛКОМА Г. И. ПАНКРАТОВА* ОБ УЧАСТИИ СОВЕТОВ ОКРУГА В ВЫПОЛНЕНИИ ЗАДАНИЙ ГОСУДАРСТВЕННОГО КОМИТЕТА ОБОРОНЫ СССР ПО ОРГАНИЗАЦИИ ПЕРЕГОНА САМОЛЕТОВ ИЗ США НА ФРОНТ ЧЕРЕЗ ЧУКОТКУ

*28 февраля 1978 г.*

Чукотская полярная ночь в дни сильной пурги тянулась круглые сут ки, на улице стояла непроглядная темень. Протянутые от дома к дому леера (веревки) быстро заносило снегом. Нередки были случаи гибели людей, застигнутых пургой не только в тундре, но даже в поселке и в самом поселке. Особенно опасно было перебираться через лиман.

Мартовской ночью, в разгар бушующей пурги, каюр Иван Иванович Куркутский привез через лиман прославленного полярного

---

* Так в тексте.

летчика полковника Мазурука. В доме т. Тевлянто состоялось ночное заседание, на котором присутствовали: секретари окружкома Михаил Харитонович Жижин и Николай Андреевич Шеповал, заведующий сельскохозяйственным отделом окружкома Николай Сергеевич Гаврилов, комсомольский вожак округа Михаил Давыдович Лурье*, директор Чукотторга Ревазов Вайдич Александрович, секретарь окрисполкома Худов Сергей Александрович, председатель Анадырского райисполкома, Илья Павлович Мазурук и я.

После запоздалого ужина и чаепития перешли к делу. Тевлянто предоставил слово полковнику Мазуруку. Он поднялся, оглядел всех усталыми глазами и начал:

— Верховным командованием приказано построить в округе еще один аэродром для приема боевой техники из Америки. Предстоит наметить место, выгрузить несколько пароходов типа «Либерти» с горючим и смазочными материалами, а также несколькими тысячами стальных плиток, которые потом переотправить на место строительства аэродрома. Командование трассы «Уэлькаль — Красноярск» может выделить на строительство аэродрома очень ограниченное количество специалистов и землеройную технику. Основная рабочая сила на выгрузке и строительстве — местные жители. У нас уже есть опыт строительства аэродромов.— Он посмотрел на ручные часы. Сейчас двадцать четыре ноль ноль. Ровно в шесть часов по местному времени я должен связаться с командованием. У меня все. Если есть вопросы, прошу. Времени у нас в обрез, мне еще надо поспать на ту сторону...

За обратный путь не беспокойся, полковник, — сказал товарищ Тевлянто, — доставим. Я сам отвезу при любой пурге на своих «Кахках десять».

Ведь Иван Иванович здесь, — озабоченно заметила хозяйка.

Я знал, что Зинаида Тарасовна боится не пурги — ее муж бывал в разных переделках,— но ее беспокоит вопрос: кто там, на аэродроме, сделает утром очередную промывку печени и перевязку... Вот уже два года ее мужа мучает злая хворь, не помогло и двухмесячное лечение в Кремлевской больнице. Эхинококк медленно, но верно разрушал печень и отравлял кровь этого на вид здорового человека... В домашних условиях процедуру производила Зинаида Тарасовна Борисова, а в пути — его друг Иван Иванович Куркутский.

— Ивану надо поспать, вымотался здорово,— ответил товарищ Тевлянто.

Началось довольно горячее обсуждение полученного задания, возникали вопросы. Секретарь окружкома Жижин сказал, что задание ответственное и его надо выполнить, но самый существенный вопрос: сколько будет выделено командованием самоходных барж на все работы?

Десять,— коротко ответил полковник Мазурук.

**Г. И. Панкратов** — заместитель председателя Чукотского окрисполкома. Фото 60-х годов из личного архива Г. И. Панкратова.

— Из них надо выделить на заготовку и доставку мяса морзверя, — заметил председатель окрисполкома.— Без этого люди не потянут тяжелой физической работы.

Я прикинул: только для разгрузки плиток нужно будет десять барж,— сказал второй секретарь окружкома Шеповал.— А как быть с разгрузкой горючего?

— Нужно по крайней мере двадцать самоходных барж, не меньше! — вырвалось у секретаря окружкома комсомола Лурье.

— Поймите,— Илья Павлович Мазурук обвел всех глазами,— чтобы выделить десяток барж, начальство идет на оголение многих участков побережья... К сожалению, по воздуху плавсредства не доставишь...

— Давайте подумаем, как выйти из положения, — Михаил Харитонович Жижин вынул носовой платок и вытер вспотевшее лицо спросив разрешение у хозяйки, закурил.

Наступило молчание, длившееся несколько минут. Товарищ Тевлянто слегка хлопнул ладонью по столу и поднялся.

Итак, заготовку морзверя и доставку продуктов обеспечим двумя баржами. На время выгрузки плитки мобилизуем два катера с рыбкомбината. А горючее... Придется разгрузку производить только в бухте Уэлькаль. Во время прилива бочки разгружать и на баржах, и сбрасывать за борт.

Как это за борт! — подскочил Мазурук. Вы думаете, что говорите?!

Председатель окрисполкома улыбнулся, пригладил свои цвета воронова крыла волосы и покачал головой.

Ка-ако-мэй! Видно, врут люди, что у тебя, Илья Павлович, умные первы. Садись, пожалуйста, послушай спокойно. Понимаешь, в Уэлькале море особенное, наверное, от ветров и течений.

Оно все выбрасывает на сушу. Пусть даже бочки разнесет вдоль берега, все равно их можно будет вытащить, берег пологий. Риск есть, но разве ты сам не рискуешь, летая по ночам и в пургу...

— Я рискую только своей головой,— перебил Мазурук.

— Не только своей. Если у тебя есть другое предложение — говори, послушаем.

— Как вы думаете? — спросил Илья Павлович у Жижина.

— Риск огромный... А где другой выход?

— Хорошо, допустим, разрешение на такую операцию будет получено,— согласился полковник,— а как вытаскивать бочки на берег? Я достаточно хорошо знаю местное население — никто в торбасах в воду не полезет.

— А зачем в воду?— улыбается товарищ Тевлянто.— Прикажи начальнику Уэлькальского аэропорта заготовить побольше длинных крючков, так метра по три железные прутья. Захватят двое бочку такими баграми и яттав, яттав! Женщины и те справятся!

— Это дело,— согласился секретарь окружкома партии Жижин и повернулся к Мазуруку.— Не возражаешь, Илья Павлович?

— Семь бед — один ответ! — полковник пожал руку Тевлянто и встал. — Мое начальство просило передать вам, товарищи, что мобилизацию населения в Анадырском районе считает целесообразным поручить нашему другу Александру Ивановичу Куркутскому[10], а в остальных четырех районах — товарищу Тевлянто. Лучше его никто не договорится с пастухами и охотниками.

— Правильно! — в один голос заметили Жижин, Шеповал и я, все остальные поддержали.

— Как лучше, так и сделаем,— согласился товарищ Тевлянто.

— Для моего доклада командованию давайте определим сроки начала работ и примерное количество людей, занятых в бригадах,— предложил Мазурук.

Пока велись подсчеты, я занялся протоколом нашего «СЗ» — суженного заседания окрисполкома. Зинаида Тарасовна, сидевшая рядом со мной (она работала заворготделом окружкома партии), шепнула:

— Отговорите его от поездки сейчас на нартах...

— Разве Тевлянто отговоришь! — прошептал я.— Что-нибудь придумаем.— Я поднялся и отозвал в сторону Александра Ивановича, попросил его сходить разбудить Ивана Ивановича, его брата. Куркутский понял меня с полуслова и вышел на кухню, где лежали его кухлянка и малахай. Увлеченный расчетами, гостеприимный хозяин дома ничего не заметил.

Когда все данные для Мазурука были набросаны, товарищ Тевлянто стал одеваться, чтобы отвезти полковника на ту сторону лимана, но появились братья Куркутские, и предупрежденный мною Мазурук заявил:

— Не беспокойся, товарищ Тевлянто, меня отвезет Иван Иванович.

— Тогда я повезу Александра Ивановича,— нашелся Тевлянто.

— А я останусь тут, есть утром дела,— возразил Александр Иванович, подмигнув мне.

Товарищ Тевлянто посмотрел на нас, покачал головой и рассмеялся:

— Ох и хитрющие, черти!

Личный архив Г. И. Панкратова (Москва). Подлинник. Рукопись.

№ 14—18

# ДОКУМЕНТЫ О ЗАДАЧАХ СОВЕТОВ ПО ПЕРЕСТРОЙКЕ НАРОДНОГО ХОЗЯЙСТВА НА ВОЕННЫЙ ЛАД

**11 июля 1941 г.— 5 июля 1942 г.**

☆ ☆ ☆ ☆ ☆ ☆ ☆ ☆ ☆ ☆ ☆ ☆ ☆ ☆ ☆ ☆ ☆ ☆ ☆ ☆ ☆ ☆ ☆ ☆ ☆ ☆ ☆

## № 14

## ПОСТАНОВЛЕНИЕ № 2 СЕВЕРО-ЭВЕНСКОГО РАЙКОМА ВКП(б) И РАЙИСПОЛКОМА О МЕРОПРИЯТИЯХ В СВЯЗИ С НАЧАЛОМ ОТЕЧЕСТВЕННОЙ ВОЙНЫ

*11 июля 1941 г.*

Заслушав и обсудив сообщение секретаря райкома ВКП(б) т. Ирандина о реализации постановления СНК СССР от 11 июля 1941 г. о подготовке всего населения к противовоздушной и противохимической обороне и неуклонном претворении в жизнь указания Государственного Комитета Обороны о призыве всего советского народа на борьбу с германским фашизмом, вероломно напавшим на нашу Родину, Северо-Эвенский райком ВКП(б) и исполком Северо-Эвенского райсовета депутатов трудящихся п о с т а н о в л я ю т:

1. Предложить начальнику ТЗК т. Иванову:

а) организовать круглосуточную охрану центральных продуктовых складов в национальных центрах[11];

б) не позднее 15 июля 1941 г. изъять из центральных складов боеприпасы, огнестрельное оружие и спички, обеспечив их хранение в более безопасных местах.

2. Обязать начальника промхоза т. Гриценко и начальника авиапорта т. Попова в пятидневный срок вывезти все виды горючего с территории центральных складов в более безопасное место.

3. Обязать начальника промхоза т. Гриценко организовать охрану склада с горючим.

4. Предложить партийным, советским, комсомольским и профсоюзным организациям: а) возглавить проведение массовой работы с населением в разрезе постановления СНК СССР; б) выделить лучших товарищей для охраны радиостанции в порядке общественности.

5. Обязать председателя райисполкома т. Фролова, начальника ТЗК т. Иванова выделить начальников групп самозащиты по предприятиям и учреждениям к 15 июля 1941 г.

6. Предложить секретарям первичных партийных организаций и секретарям комсомольских организаций в национальных центрах выделить политруков для команд групп самозащиты.

7. Обязать всех руководителей предприятий и учреждений, председателей сельсоветов и колхозов не позднее 14 декабря 1941 г. организовать кружки ПВО и начать занятия.

8. Предложить начальнику милиции т. Гладкову в 20-дневный срок произвести полную перерегистрацию огнестрельного оружия по району и о результатах сообщить райкому ВКП(б).

9. Обязать всех председателей правлений артелей не позднее 20 июля 1941 г. отремонтировать все имеющиеся нарты, а также поделать новые, обеспечивающие весь олений транспорт.

10. Утвердить руководителей кружков ПВО т. Смирнову, Серегина, Волкова, Хабарова, Дударева, Жидкову, Ростова, Четвергова, Богач.

Принято единогласно.

Секретарь Северо-Эвенского райкома *Ирандин.*
Председатель Северо-Эвенского исполкома
райсовета депутатов трудящихся *Фролов.*

ГАМО, ф. 117, оп. 2. д. 30. л. 9—10. Подлинник.

№ 15

## РЕШЕНИЕ СЕССИИ ПЕНЖИНСКОГО РАЙСОВЕТА ДЕПУТАТОВ ТРУДЯЩИХСЯ О МЕРОПРИЯТИЯХ ПО УСИЛЕНИЮ ПЕРЕСТРОЙКИ РАБОТЫ НА ВОЕННЫЙ ЛАД

*13 декабря 1941 г.*

Заслушав доклад первого секретаря Пенжинского райкома ВКП(б) т. Емельянова о практических мероприятиях по выполнению задач, поставленных т. Сталиным в докладе на торжественном заседании Московского Совета депутатов трудящихся 6 ноября 1941 года, 4-я сессия Пенжинского райсовета депутатов трудящихся р е ш а е т:

1. В соответствии с задачами, поставленными т. Сталиным 6 ноября 1941 г., перестроить работу всех колхозов, организаций, предприятий и учреждений района на военный лад. Обеспечить безусловное выполнение колхозами и предприятиями производственных планов, давая фронту больше мяса, рыбы, пушнины, всеми мерами содействуя достижению быстрейшей победы над кровавыми полчищами гитлеровской грабь-армии.

2. Мобилизовать все население района на усиление помощи фронту, сбор теплых вещей, облигаций, денежных средств, дополнительной подписки на заем и денежно-вещевую лотерею. (Рекомендовать произвести).

3. Отчисления в фонд обороны Родины всеми рабочими и служащими 2—3-дневного заработка в месяц, колхозниками — 2—3 трудодней в месяц.

4. По всем коллективам рабочих, служащих и колхозов организовать в дни отдыха воскресники в фонд обороны Родины.

5. Обязать руководителей хозяйственных и советских организаций района провести общие собрания граждан, рабочих, служащих и колхозников по обсуждению доклада т. Сталина 6 ноября 1941 г. на торжественном заседании Московского Совета депутатов трудящихся, разработав конкретные мероприятия по выполнению задач, поставленных т. Сталиным в этом докладе.

Председатель 4-й сессии Пенжинского райсовета депутатов трудящихся *Емельянов.*
Секретарь... *Краснова.*

ГАКАО, ф. 1, оп. 1, д. 8, л. 62. Подлинник.

**№ 16**

## РЕШЕНИЕ 3-й СЕССИИ КОРЯКСКОГО ОКРУЖНОГО СОВЕТА ДЕПУТАТОВ ТРУДЯЩИХСЯ О НЕОБХОДИМОСТИ УЛУЧШЕНИЯ ОРГАНИЗАЦИОННОЙ РАБОТЫ СОВЕТОВ ОКРУГА

*19 января 1942 г.*

Заслушав доклад председателя исполкома Корякского окружного Совета депутатов трудящихся т. Обухова, 3-я сессия окружного Совета депутатов трудящихся о т м е ч а е т:

Подлое нападение германского фашизма на нашу Родину потребовало коренной перестройки работы Советов на военный лад, подчинить всю деятельность Советов интересам фронта, интересам быстрейшего разгрома, уничтожения фашистских банд.

Сократить до минимума расходы, излишний аппарат на предприятиях и в учреждениях, поднять производительность труда, снизить себестоимость продукции, всемерно популяризируя стахановские методы работы. Мобилизовать все внутренние ресурсы на помощь фронту, на разгром врага.

Окружной, районные и сельские Советы депутатов трудящихся, выполняя исторические указания т. Сталина, данные им в речи от 3 июля и в докладе 6 ноября 1941 г. на торжественном заседании Моссовета, проделали большую работу по сбору теплой одежды для Красной Армии. Трудящиеся округа сдали в фонд обороны наличными деньгами 1 765 000 руб., облигациями — 3 400 000 руб., более 500 голов оленей и 17 000 штук теплых вещей.

3-я сессия окружного Совета депутатов трудящихся п о с т а н о в л я е т:

1. Обязать окружной, районные и сельские Советы депутатов трудящихся положить в основу своей работы указания т. Сталина, данные им в докладе на торжественном заседании Моссовета 6 нояб-

ря 1941 г. Максимально усилить помощь фронту, добиваясь стопроцентного участия трудящихся в создании фонда обороны.

2. К 10 апреля с. г. закончить все работы по подготовке к путине, всемерно усилить подледный лов и обработку рыбы в зимних условиях, а также привлечь к работе на лову* вторых и третьих членов семьи.

3. Придавая исключительное значение созданию в округе собственной овощепродовольственной базы, предложить исполкомам Советов к 15 апреля закончить ремонт сельскохозяйственного инвентаря, укомплектовать полеводческие бригады, подготовить тягловую силу. Особое внимание обратить на развитие индивидуального огородничества рабочих и служащих.

4. Коренным образом улучшить руководство колхозами, предприятиями и культурными учреждениями села, введя в практику периодическое заслушивание председателей колхозов и руководителей предприятий на заседаниях о выполнении хозяйственных планов.

5. Установить строгий контроль за выполнением своих собственных решений и решений вышестоящих органов. Практиковать периодические отчеты депутатов перед избирателями.

6. Сессия обращает особое внимание Советов на развитие местной промышленности, использование местных сырьевых богатств, на всемерное увеличение дец[ентрализованных] заготовок, укрепление существующих промартелей и создание новых.

7. Предложить окрисполкому подработать вопрос о строительстве в рыбкоопах ледников, овощехранилищ, ремонт имеющихся, поделку новой тары для продукции децзаготовок.

8. Сессия окружного Совета требует от окружного, районных и сельских Советов депутатов трудящихся соблюдения строжайшей государственной дисциплины, усиления бдительности, четкого выполнения директив вышестоящих органов, своевременного реагирования на запросы и жалобы трудящихся.

9. Предложить Советам обратить внимание на улучшение работы социально-культурных учреждений, ликвидации неграмотности и малограмотности, используя для этой цели учительский актив сельсовета.

10. Вменить в обязанность председателям райисполкомов представлять письменные годовые отчеты окрисполкому, а также своевременно представлять квартальные статотчеты с подробными докладными записями.

11. Отмечая неудовлетворительное состояние работы с кадрами, сессия обязывает организовать на своих предприятиях, колхозах техническую учебу, полностью освоить отпущенные средства на курсо-

---

* Так в тексте.

вые мероприятия, периодически созывать совещания по вопросу выполнения отдельных государственных заданий.

12. В целях лучшего бытового обслуживания трудящихся обязать исполкомы Советов установить повседневный контроль за работой торговых учреждений (столовых, пекарней), добиваясь увеличения в розничном товарообороте товаропродуктов местного заготовления.

13. Для успешного проведения отельной кампании в оленеводстве и стопроцентного сохранения полученного приплода обязать исполкомы окружного, районных Советов депутатов трудящихся к 1 апреля подобрать отельные места, отбив маточную часть, обеспечить пастушеские бригады оружием и продуктами питания.

Сессия считает, что поставленные задачи 1942 г. будут выполнены.

Вся практическая работа в 1942 г. должна быть направлена на максимальное оказание помощи фронту с тем, чтобы наша Красная Армия смогла быстрее разгромить и уничтожить кровавых немецких оккупантов и быстрее изгнать их из пределов нашей социалистической Родины.

ГАКАО, ф. 1, оп. 1, д. 9, л. 23—25.

**№ 17**

## ЦИРКУЛЯРНОЕ ПИСЬМО ПОЛИТУПРАВЛЕНИЯ И АДМИНИСТРАТИВНОГО ОТДЕЛА ДАЛЬСТРОЯ РАЙКОМАМ ВКП(б) И РАЙИСПОЛКОМАМ О ВОЗРОСШИХ ЗАДАЧАХ СОВЕТОВ В ВОЕННОЕ ВРЕМЯ

*23 октября 1942 г.*

В «Советской Колыме» от 17 и 18 октября с. г. опубликованы передовые «Правды» под заголовком: «Задачи органов здравоохранения» и «О некоторых задачах местных Советов». Организуйте обсуждение этих статей среди работников районных и сельских Советов, привлекая к этому делу сельский актив: учителей, врачей.

При обсуждении передовых статей «Правды» широко используйте местные факты, обратив особое внимание на такие вопросы как: обеспечение школы, больницы, избы-читальни топливом на зиму; в достаточной ли мере со стороны сельских Советов проявляется забота о бесперебойной работе бань, пекарен. Все ли сделано руководителями колхозов по утеплению скотных дворов, заготовке и сохранности корма на зиму.

Передовые «Правды» обязывают руководителей местных Советов больше и чаще бывать в школах, больницах, интернатах, лично знать о всех нуждах и запросах.

Районные и сельские Советы обязаны вплотную заняться деятельностью столовых и магазинов; через сеть лавочных комиссий наладить образцовое обслуживание населения.

Обращая внимание работников местных Советов на их возросшую ответственность в военное время, следует особенно подчеркнуть роль руководителей местных Советов в проведении самой жесткой экономии везде и во всем. Мало того, что школы, больницы и др. сельские учреждения обеспечены топливом на зиму, надо настойчиво разъяснять о бережливом расходовании топлива, электроэнергии, керосина. Не разбрасываться колхозным добром, а вести строжайший учет продовольствия, топлива, транспорта и т. д. Указывая на проведение строжайшей экономии в колхозах, учреждениях районных и сельских Советов, руководствуйтесь решениями XVIII партконференции ВКП(б) и материалами городского партийно-хозяйственного актива г. Магадана, опубликованными в «Советской Колыме» 17 октября с. г.

О проделанной работе на местах информируйте.

Помощник начальника Политуправления Дальстроя *Паркман.*
Начальник административно-гражданского отдела Дальстроя *Жучаев.*

ПАМО, ф. 1, оп. 2, д. 316, л. 127. Подлинник.

№ 18

## РЕШЕНИЕ 12-й СЕССИИ ОЛЬСКОГО РАЙСОВЕТА ДЕПУТАТОВ ТРУДЯЩИХСЯ О ЗАДАЧАХ РАЗВИТИЯ РЫБНЫХ И МОРСКИХ ЗВЕРОБОЙНЫХ ПРОМЫСЛОВ

*5 июля 1942 г.*

12-я сессия районного Совета депутатов трудящихся р е ш а е т:

1. Победителями в социалистическом соревновании по выполнению государственных планов 1942 г. за 2-й квартал считать занявшим первое место бараборский колхоз «Новый путь», второе место — ольский колхоз «Путь Севера».

2. Бараборскому колхозу, как лучшему колхозу района, победителю в социалистическом соревновании, выполнившему план селедочной путины на 157% и годовой план по отстрелу морского зверя за весенний сезон — на 106%, вручить переходящее Красное знамя районного Совета депутатов трудящихся, находящееся в ямском колхозе «Пятилетка», и занести на районную доску Почета.

3. Ольский колхоз «Путь Севера», занявший второе место в социалистическом соревновании, выполнивший план селедочной путины на 116%, годовой план по отстрелу морского зверя за весенний сезон — на 122%, занести на районную доску Почета.

4. Просить Главное и Политическое управления [Дальстроя] подвести итоги социалистического соревнования рыболовецких кол-

хозов Колымы на 1 июля и вручить переходящее Красное знамя лучшему колхозу.

5. За образцовое выполнение государственных планов сельдевой путины и убоя морского зверя объявить благодарность с занесением в личное дело: председателю колхоза «Новый путь» т. Попову Г. Г., председателю бараборского сельсовета т. Хабарову К. К., мастеру лова бараборского колхоза т. Бильды, председателю колхоза «Путь Севера» т. Луневу Д. М., председателю сельсовета т. Старшину И. И., мастеру лова ольского колхоза т. Еблахову, бригадиру охотников ольского колхоза т. Бушуеву М. М., бригадиру охотников тауйского колхоза т. Шахурдину Н. Всех вышеуказанных товарищей занести на районную доску Почета.

6. Предложить председателям Ямского и Гаданжинского сельсоветов т. Воробьеву и Порышеву обсудить вопрос на сессиях сельских Советов о ходе выполнения плана по убою морского зверя, выявить причины, обусловившие невыполнение плана на 40—45% в весенний сезон, и наметить практические мероприятия, обеспечивающие выполнение годового плана.

7. Для обеспечения Красной Армии и удовлетворения потребностей Дальстроя рыбопродукцией и продукцией морского зверя поручить исполкому и земельному отделу райсовета обеспечить обязательное перевыполнение плана лососевой путины и годового плана по отстрелу морского зверя по всем колхозам района, для чего провести следующие мероприятия:

а) обеспечить правильную расстановку рыболовецких бригад. За каждой бригадой закрепить определенные плесы. Строго соблюдать правила по использованию рыболовецких водоемов;

б) увеличить количество рыболовецких бригад, каждому колхозу поставить дополнительно к плану не менее одной бригады;

в) исполкому райсовета и сельским Советам депутатов трудящихся мобилизовать в случае необходимости на лов, обработку рыбы подлежащее мобилизации население (рабочие, служащие) и на сельскохозяйственные работы;

г) с самого начала путины всем рыболовецким бригадам перейти на круглосуточный лов рыбы...*

Сессия районного Совета обращает внимание на исключительную важность децентрализованных и внутриколхозных заготовок как фактора, укрепляющего местную продовольственную базу, а поэтому требует от всех руководителей сельских Советов, правлений колхозов принятия самых решительных мер, обеспечивающих безусловное выполнение этих планов и предупреждает, что руководители колхо-

---

* Опущены цифры конкретных заданий колхозам по промыслу сельди и морзверя.

зов и сельских Советов, несерьезно относящиеся к внутрихозяйственным заготовкам, будут привлекаться к строгой ответственности.

12-я сессия районного Совета депутатов трудящихся призывает всех руководителей сельских Советов, колхозов, колхозников и колхозниц Ольского района включиться во Всесоюзное социалистическое соревнование предприятий Наркомата рыбной промышленности и рыболовецких колхозов, объявленное ВЦСПС и Народным комиссариатом рыбной промышленности, развернуть большевистскую борьбу за выполнение объявленных условий социалистического соревнования и выйти в число передовиков, победителей среди рыболовецких колхозов и предприятий Рыбпрома.

Председатель 12-й сессии Ольского районного Совета депутатов трудящихся *Григорович.*

Секретарь сессии... *Попов.*

ГАМО, ф. 17, оп. 1, д. 328, л. 128—131. Подлинник.

№ 19—44

# ДОКУМЕНТЫ О ХОЗЯЙСТВЕННО-ОРГАНИЗАТОРСКОЙ И КУЛЬТУРНО-ВОСПИТАТЕЛЬНОЙ РАБОТЕ СОВЕТОВ

**29 июля 1941 г.— 28 марта 1945 г.**

☆ ☆ ☆ ☆ ☆ ☆ ☆ ☆ ☆ ☆ ☆ ☆ ☆ ☆ ☆ ☆ ☆ ☆ ☆ ☆ ☆ ☆ ☆ ☆ ☆ ☆ ☆

№ 19

## ТРУДОВЫЕ ОБЯЗАТЕЛЬСТВА РАБОЧИХ-ЛЕСОРУБОВ КОРЯКСКОГО ОКРКОМХОЗА

*29 июля 1941 г.*

*4—5 норм за рабочий день*

Мы, рабочие-лесорубы окркомхоза: Пименов И., Мальков А., Макаров С., Мильзин И., Редькин Н., как и весь наш многомиллионный советский народ, беспредельно ненавидим людоедов Гитлера, напавших на нашу священную землю.

В ответ на озверелую вылазку фашизма мы удесятерим производительность труда. Вся наша бригада за восьмичасовой рабочий день уже дает 4—5 норм выработки. В результате такой работы мы за три дня выполним задание по заготовке 129 кубометров дров и берем на себя обязательство заготовить сверх плана еще 700 кубометров дров.

Каждый из нас считает себя мобилизованным и по первому зову партии готов ринуться в бой для полного разгрома фашизма. Пусть знают кровавый Гитлер и его сообщники, что они найдут себе могилу на советской земле. Наш двухсотмиллионный народ непобедим!

Бригада лесорубов.

Корякский большевик, 1941, 29 июля.

№ 20

## ИЗ СТАТЬИ Л. ВОРОЖЕЙЧИКА О РАБОТЕ КОРЯКСКОЙ ОКРУЖНОЙ ШКОЛЫ ПО ПОДГОТОВКЕ КАДРОВ ДЛЯ СЕЛЬСОВЕТОВ И КОЛХОЗОВ

*1 июля 1941 г.*

*Кузница национальных кадров*

На берегу реки Паланы в живописной долине у подножия сопок расположена окружная колхозная школа. Здесь учатся национальные кадры для колхозов и сельсоветов — председатели, бригадиры и счетоводы.

Эта кузница кадров организована в 1937 г. За истекший период она подготовила и выпустила 60 чел., из числа которых многие работают на руководящих должностях в сельсоветах и колхозах. В среде этих воспитанников школы Н. Уваров, ныне работающий председателем колхоза «Ударник» Карагинского района, В. И. Шмагин, работающий в исполкоме окрсовета, и др.

Сейчас в школе обучается 29 чел. Большинство из них — комсомольцы. Вся учеба национальной молодежи тесно сочетается с практической работой на опытных участках, на которых, например, в прошлом году была посеяна пшеница, посажены картофель, капуста и другие культуры... По сравнению с 1940 г. в нынешнем году площадь опытных участков увеличилась вдвое...

Наряду с учебой коллектив учащихся хорошо организует свой досуг, используя каждую свободную минуту для изучения военных дисциплин, физической подготовки и т. д.

Учится молодежь хорошо...

Корякский большевик, 1941, 1 июля.

№ 21

## ИЗ ПОСТАНОВЛЕНИЯ БЮРО КАМЧАТСКОГО ОБКОМА ВКП(б) «О СОСТОЯНИИ ПЕРЕСЕЛЕНЧЕСКОГО СТРОИТЕЛЬСТВА В ОБЛАСТИ»

*6 августа 1941 г.*

Бюро обкома ВКП(б) п о с т а н о в л я е т:

1. Обязать первых секретарей райкомов ВКП(б), председателей горисполкома и райисполкомов лично заняться устройством прибывших переселенцев, а также семей демобилизованных красноармейцев с тем, чтобы для каждой семьи был построен дом не позднее 1 октября 1941 года, обратив особое внимание на оказание всемерной помощи тем семьям переселенцев, из состава которых имеются призванные в РККА. Обеспечить первоочередное и полное хозяйственное устройство красноармейских семей. Организовать учет и сохранность остатков фондируемых материалов...*

Секретарь Камчатского обкома ВКП(б) *Аксенов*[12].

ПАКО, ф. 2, оп. 11, л. 6—8. Подлинник.

---

* Опущен пункт о привлечении к ответственности лиц, виновных в перерасходе средств.

№ 22

## ИЗ РЕШЕНИЯ № 582 КАМЧАТСКОГО ОБЛИСПОЛКОМА О МЕРАХ ПО ОСУЩЕСТВЛЕНИЮ ВСЕОБЩЕГО ОБУЧЕНИЯ ДЕТЕЙ ШКОЛЬНОГО ВОЗРАСТА

*13 октября 1941 г.*

Проверкой установлено, что большинством районов области из года в год не выполняется постановление ЦИК СССР о всеобуче...* Многие райисполкомы и отделы народного образования за последнее время вопросами всеобуча совершенно не занимались. В течение двух лет не слушался на исполкомах вопрос о всеобуче по Петропавловскому, Усть-Камчатскому и Мильковскому районам.

Райисполкомы не поняли еще всей важности задачи всеобщего обязательного обучения и не приняли надлежащих мер по охвату школьников всеобучем.

Исполнительный комитет Камчатского областного Совета депутатов трудящихся р е ш а е т:

1. Обязать Чукотский и Корякский окрисполкомы, Петропавловский горисполком и все райисполкомы:

а) провести в период до 25 октября учет детей (путем подворного обхода) школьного возраста и охватить их обучением;

б) не позднее 1 ноября заслушать на исполкомах вопрос об итогах учета и состоянии всеобуча в районах.

2. Для полного охвата детей обучением на рыбозаводе (Ушки) разрешить Усть-Камчатскому райисполкому открыть там начальную школу за счет средств, отпущенных на интернаты.

3. Предложить Олюторскому райисполкому полностью собрать детей кочевого населения в интернаты и открыть утвержденную планом школу в Хатырке.

4. Предложить облоно (т. Егорову) до 10 декабря с. г. произвести выборочную проверку состояния всеобуча по Петропавловскому, Усть-Камчатскому, Усть-Большерецкому и Мильковскому районам и доложить облисполкому.

Председатель исполкома Камчатского областного Совета депутатов трудящихся *С. Васин*[13].
Секретарь исполкома... *В. Темников.*

ГАКО, ф. 166, оп. 1, д. 25, л. 99. Заверенная копия.

---

* Опущены цифры количества детей, не охваченных всеобучем по отдельным районам и сельсоветам.

№ 23

## ИЗ СООБЩЕНИЯ О РАБОТЕ III СЕССИИ ЧАУНСКОГО РАЙСОВЕТА

*11 января 1942 г.*

3—5 января состоялась III сессия Чаунского районного Совета депутатов трудящихся, которая обсудила 4 вопроса:

1. О состоянии оборонной работы в районе;
2. Отчет о работе райисполкома с момента выборов;
3. О развитии местных заготовок;
4. Оргвопросы*.

По первому вопросу с докладом выступил депутат районного Совета т. Литвинов.

— Оборонная работа в нашем районе значительно улучшилась,— говорит т. Литвинов,— возросли и организационно окрепли массово-оборонные организации. Организованы новые осоавиахимовские организации и РОКК в стойбищах. Вырос и актив. Более 270 человек имеют оборонные значки. Сейчас готовятся около 200 человек сдать нормы на разные оборонные значки.

В дни Великой Отечественной войны трудящиеся района еще теснее сплотились вокруг партии большевиков. Местные жители — чукчи Шелагского, Ичуньского, Валькарайского и других сельсоветов с большим желанием обучаются военному делу. Постановление Комитета Обороны о всеобщем воинском обучении граждан СССР обсуждалось во всех коллективах, селениях, стойбищах и вызвало горячее одобрение у трудящихся. В районе создано 2 учебных пункта, подобран и утвержден командный и политический состав. Все граждане к военному обучению относятся с огромным вниманием. Горячо откликнулись трудящиеся нашего района на призыв передовых рабочих Москвы и Ленинграда о создании мощного фонда обороны страны. Внесено 1 106 624 руб. денег и облигаций госзаймов...

По второму вопросу выступил с докладом председатель исполкома районного Совета депутатов трудящихся т. Этрультын.

— Товарищи депутаты! За отчетный период район добился положительных результатов в области сельского хозяйства, финансов, народного образования и здравоохранения. Немалых успехов добились Усть-Чаунский, Шелагский, Ичуньский сельсоветы. В основном завершили всеобуч детей, добились организационного укрепления товариществ. Если на 1 апреля 1940 г. в районе было коллективизировано 39,3%, то теперь мы имеем 67%.

---

* Текст с обсуждением 3-го и 4-го пунктов повестки дня сессии не публикуется.

В районе работают 11 начальных школ и 1 неполная средняя школа, 7 красных яранг, 5 интернатов, библиотеки, кинопередвижки, имеются в районе больницы.

Бюджет района вырос на 737 000 руб., в том числе собственные доходы на 122 800 руб. Намного увеличились вклады в сберкассу, а также реализация займов.

В результате увеличения доходной части бюджета мы добились большого сокращения дотации из округа.

Благодаря неустанной заботе партии и советского правительства в нашем районе создана горная промышленность. В прошлом году она уже дала стране нужный металл. Горнопромышленный комбинат досрочно выполнил план по добыче металла...

Теперь нельзя работать по-старому и строить всю работу Советов только в тундре. Необходимо добиться того, чтобы все трудящиеся принимали участие в оказании всемерной помощи в районе молодой развивающейся промышленности, чтобы они чувствовали ответственность за работу промышленности так же, как за выполнение плана пушнины и других государственных заданий...

Чаунская правда, 1942, 11 января.

№ 24

## ИЗ РЕШЕНИЯ № 372 ХАБАРОВСКОГО КРАЙИСПОЛКОМА О ПЛАНЕ РАССЕЛЕНИЯ ПЕРЕСЕЛЕНЦЕВ НА КАМЧАТКЕ В 1942 ГОДУ

*20 марта 1942 г.*

В соответствии с постановлением СНК СССР и ЦК ВКП(б) о переселении в 1942 г. из центральных областей СССР на Камчатку в рыбную промышленность 2025 хозяйств колхозников, исполнительный комитет краевого Совета депутатов трудящихся р е ш и л:

1. Утвердить план вселения колхозников-переселенцев в колхозы и рыбокомбинаты Камчатской области в количестве 2025 хозяйств по пунктам, согласно приложению*.

2. Организацию отбора, перевоза и хозяйственное устройство 2025 хозяйств переселенцев-колхозников из центральных областей СССР на Камчатку возложить на переселенческий отдел при крайисполкоме.

3. Обязать крайпереселенотдел (т. Захарова) до 1 мая с. г. в местах выезда произвести отбор 2025 хозяйств переселенцев и органи-

---

* Не публикуется.

зовать их отправку с прибытием в г. Владивосток не позднее 15 июня 1942 г. ...*

8. Предложить Камчатскому облисполкому (т. Васину) обеспечить встречу, прием и хозяйственное устройство прибывающих колхозников-переселенцев в 1942 г.

Председатель исполкома Хабаровского краевого Совета депутатов трудящихся *В. Истомин.*
Секретарь исполкома... *А. Мальцев.*

ГАХК, ф. 137, оп. 4, д. 87, л. 124—125. Подлинник.

№ 25

## ПОСТАНОВЛЕНИЕ БЮРО КАМЧАТСКОГО ОБКОМА ВКП(б) «О СОСТОЯНИИ РАБОТЫ ПО ЛИКВИДАЦИИ НЕГРАМОТНОСТИ В КАМЧАТСКОЙ ОБЛАСТИ»

*25 ноября 1942 г.*

Бюро обкома ВКП(б) п о с т а н о в л я е т:

1. Обязать облоно (т. Сочилина):

а) в срок до 15 декабря 1942 г. провести учет неграмотных и малограмотных в Петропавловском, Мильковском, Большерецком, Усть-Камчатском, Тигильском и Карагинском районах и до 1 января 1943 г. в остальных районах области;

б) до 1 мая 1943 г. обучить по области 2000 неграмотных и 1100 малограмотных. В первую очередь обучить допризывников 1925 г. рождения;

в) обеспечить высокое качество обучения в школах и в группах ликбеза и стопроцентный выпуск обучаемых в этих школах.

2. Обязать обкомы профсоюзов до 1 мая 1943 г. ликвидировать неграмотность среди членов профсоюза, а также работающих на предприятиях и в учреждениях не членов профсоюза.

3. Обязать т. Егоркина обсудить на бюро обкома ВЛКСМ вопрос об участии комсомола в ликвидации неграмотности, наметить практические мероприятия по участию комсомольских организаций в этой работе, а также организовать сбор тетрадей, карандашей среди населения.

4. Обязать Петропавловский горком, райкомы и окружком ВКП(б) обсудить вопрос о ликвидации неграмотности и принять меры по выполнению данного решения.

5. Обязать редакции областной и районных газет систематически освещать состояние работы по ликвидации неграмотности и малограмотности, популяризировать опыт лучших культармейцев.

---

* Опущены пункты об обеспечении питанием, общежитием, о санобработке переселенцев во Владивостоке.

6. За проявленную бездеятельность в области организации обучения по ликвидации неграмотности и малограмотности председателю обкома профсоюза медсантруд т. Дмитриеву указать и предупредить, что, если он в дальнейшем не улучшит положения по ликвидации неграмотности и малограмотности среди членов союза, к нему будут приняты более строгие меры партийного воздействия.

7. В феврале месяце 1943 г. заслушать на бюро обкома ВКП(б) о ходе выполнения данного решения обкомами союзов медсантруд и рыбной промышленности.

Секретарь Камчатского обкома ВКП(б) *Подозеров.*

ПАКО, ф. 2, оп. 11, д. 77, л. 269об. — 270. Подлинник.

**№ 26**

**ПОСТАНОВЛЕНИЕ БЮРО КАМЧАТСКОГО ОБКОМА ВКП(б) «О РАБОТЕ СЕКТОРА КАДРОВ ПРИ ПРЕДСЕДАТЕЛЕ ИСПОЛКОМА КАМЧАТСКОГО ОБЛАСТНОГО СОВЕТА ДЕПУТАТОВ ТРУДЯЩИХСЯ»**

*28 апреля 1943 г.*

Бюро обкома ВКП(б) п о с т а н о в л я е т:

1. Обязать председателя облисполкома т. Тулупова[14] и заведующую сектором кадров т. Тархову:

Навести порядок с вопросом перемещения, выдвижения и расстановки кадров как в облисполкоме, так и в исполкомах области, категорически запретить перемещение номенклатурных работников облисполкома без ведома председателя и сектора кадров облисполкома.

2. С целью подготовки низовых руководящих советских работников провести в 1943 г. во всех районах краткосрочные курсы, семинары председателей сельских Советов.

3. Обязать райкомы ВКП(б) и исполкомы Советов депутатов трудящихся внимательно и всесторонне изучать работников советского аппарата, непрерывно повышать требование к их работе, учтя при этом, что работник советского аппарата должен внимательно рассматривать все жалобы населения, лично общаться с ним, вести широкую разъяснительную работу по всем вопросам, связанным с нуждами населения.

4. При каждом исполкоме Советов депутатов трудящихся создать резерв на выдвижение, систематически вести работу с этим резервом, постоянно пополняя его за счет лучших активистов, проявивших себя на общественной работе в исполкоме и комиссиях местных Советов депутатов трудящихся, решительнее выдвигать из этого актива на руководящую советскую работу женщин и беспартийных товарищей.

5. Обязать Корякский и Чукотский окружкомы ВКП(б) и райкомы ВКП(б) особо обратить внимание на работу с кадрами местной коренной национальности (чукчи, коряки), уделить для их роста максимум времени, дабы вырастить их до уровня полноценных, всесторонне грамотных работников, способных на практической работе

обеспечить проведение в жизнь ленинской национальной политики.

6. Запретить окружкомам, горкому и райкомам ВКП(б) санкционировать исполкомам Советов депутатов трудящихся всякие перемещения по работе руководящих работников номенклатуры облисполкома без согласования этого вопроса с облисполкомом.

7. Ликвидировать в облисполкоме, окружных и районных исполкомах Советов депутатов трудящихся практику заочного утверждения работников, допуская отсутствие утверждаемого работника на заседании облисполкома как исключение для работников отдаленных районов Чукотки и Корякского округа, и утверждать этих работников только по представлении окрисполкомов.

8. Обязать секретарей райкомов ВКП(б) заслушать на ближайших заседаниях бюро райкомов партии вопрос о работе с кадрами и оргмассовой работе сельских Советов.

9. Отметить, что оргмассовая работа в местных Советах проводится совершенно недостаточно, а во многих райсоветах постоянно действующие комиссии прекратили работу, депутаты Советов к работе не привлекаются.

Обязать райкомы ВКП(б) и райисполкомы оживить работу комиссий, заслушивать на заседаниях райкомов и исполкомов [вопросы] о работе постоянно действующих комиссий, оказывать комиссиям районных и сельских Советов конкретную помощь и руководство в их работе.

Секретарь Камчатского обкома ВКП(б) *К. Кулаженко.*

ПАКО, ф. 2. оп. 11, д. 175, л. 161—162. Подлинник.

№ 27

## РАПОРТ КОЛЛЕКТИВА СТРОИТЕЛЕЙ ПРОВИДЕНСТРОЯ ЧУКОТСКОМУ ОКРУЖКОМУ ВКП(б) И ОКРИСПОЛКОМУ О ДОСРОЧНОМ ВЫПОЛНЕНИИ ПРОИЗВОДСТВЕННОГО ПЛАНА

*1 мая 1943 г.*

Коллектив строителей Провиденстроя счастлив рапортовать окружкому партии и окрисполкому о досрочном окончании апрельского плана. Участок, где начальником т. Музыченко, закончил план 23 апреля. Участок т. Златорунского досрочно полностью закончил все основные плотничьи работы и, кроме того, закончил и сдал большую работу сверх плана.

Сейчас коллектив, не считаясь со временем, упорно борется за перевыполнение плана. Получив высокую награду руководства, коллектив дал слово удержать Красное знамя, добиться еще более высоких показателей и досрочно на месяц закончить основной объект.

По поручению коллектива — *Комаров, Вдовиченко.*

Советская Чукотка, 1943, 1 Мая.

№ 28

## ИЗ ПРОТОКОЛА № 5 ЗАСЕДАНИЯ ЧУКОТСКОГО ОКРИСПОЛКОМА

*4 мая 1943 г.*

Решение № 71 «О реализации плодовых оленей[15], поступивших от трудящихся в фонд обороны».

За годы войны значительное количество оленей поступило от трудящихся в фонд обороны страны, в числе которых сданы плодовые важенки, сырицы, молодняк до года и производители, которые в соответствии с постановлением СНК СССР и ЦК ВКП(б) от 1942 г. не подлежат убою на мясо и должны пойти на дальнейшее воспроизводство.

Исполнительный Комитет решил:

1. Обязать райисполкомы, директоров райполярторгов, всех собранных в фонд обороны важенок, сырицы и молодняк до 1 года продать колхозам и совхозам по утвержденным окрисполкомом ценам от 10 марта 1943 г.

Решение № 72 «О передаче Чаунскому [горнопромышленному] управлению Дальстроя воспроизводственных оленей, принятых в фонд обороны Союза ССР для организации оленсовхоза при Дальстрое».

Исполнительный Комитет решил:

1. Обязать председателя Чаунского райисполкома т. Литвинова передать плодовое поголовье оленей, собранных в фонд обороны Союза ССР, Чаунскому [горнопромышленному управлению] Дальстроя для организации оленсовхоза по ценам, утвержденным решением окрисполкома от 10 марта 1943 г. № 32.

Председатель исполкома Чукотского окружного Совета депутатов трудящихся *Тевлянто.*
Секретарь исполкома... *Головко.*

ГАЧАО, ф. 1, оп. 1, д. 46, л. 53. Подлинник.

№ 29

## СООБЩЕНИЕ О ПЕРВОМ ВЫПУСКЕ УЧИТЕЛЕЙ В ЧУКОТСКОМ ПЕДУЧИЛИЩЕ

*10 мая 1943 г.*

Коммунистическая партия и Советское правительство проявляют громадную заботу о поднятии материального и культурного уровня трудящихся всех национальностей. Выражением ленинской заботы о культурном росте народов Севера, подготовке национальных кадров интеллигенции является создание на Чукотке в 1939 г. педагогического училища народов Севера.

Чукотское педагогическое училище призвано готовить кадры

советских учителей для начальной школы, для молодежи коренного населения — чукчей, эскимосов, чуванцев, юкагиров и других.

Сегодня народности Чукотки вместе с партийными, советскими, комсомольскими и профсоюзными организациями с чувством глубокого удовлетворения отмечают новую победу, одержанную на фронте культурного строительства,— первый выпуск учителей на Чукотке.

Впервые на Чукотке в среднем педагогическом учебном заведении подготовлено 13 учителей. Среди них 4 эскимоса, 3 чукчи, 1 чуванец, 1 грузинка, 1 украинка и 3 русских.

Все они прошли, каждый по-своему, сложный путь развития. Ваня Дьячков, Анутка Николай, Шитиков Петр пришли учиться в педучилище с образованием шести классов. Они были первенцами вновь организовавшегося педучилища. За четырехлетний срок обучения из них вышли вполне квалифицированные учителя для работы в школах.

На педпрактике и выпускных испытаниях хорошую подготовку к педагогической работе обнаружили также Вера Гурбик, Роза Аппкарова, Леонтьев Рифф и Валя Речкунова. Все они твердо решили посвятить себя делу народного просвещения и отдать свои знания и силы коммунистическому воспитанию подрастающего поколения.

Советская Чукотка, 1943, 10 мая.

№ 30

## ИЗ ПРИКАЗА № 340 ПО ГЛАВНОМУ И ПОЛИТИЧЕСКОМУ УПРАВЛЕНИЯМ СТРОИТЕЛЬСТВА ДАЛЬНЕГО СЕВЕРА ОБ ИТОГАХ ВЫПОЛНЕНИЯ ГОСУДАРСТВЕННОГО ПЛАНА ЗАГОТОВОК ПУШНИНЫ КОЛХОЗАМИ КОЛЫМЫ В СЕЗОН 1942/43 г. И НАГРАЖДЕНИИ ПЕРЕДОВИКОВ ПРОИЗВОДСТВА

*17 июня 1943 г.*

...В результате широко развернувшегося социалистического соревнования между районами, колхозами, охотничьими бригадами и отдельными охотниками, а также благодаря хорошо проведенной подготовке к охотничьему сезону 1942/43 г. государственный план, установленный Наркомзагом колхозникам Колымы,— выполнен на 162,2%.

Эта самоотверженная работа среднеканских, ольских и северо-эвенских охотников дала нашей родине в 1943 г. большое количество высококачественной пушнины, что является ценным вкладом в оборонный фонд Советского Союза.

Лучших результатов по выполнению плана пушнозаготовок добился Ольский район, выполнивший задание на 190,9% (председатель райсовета т. Кусанин, секретарь РК ВКП(б) т. Коконь).

Отлично справился с планом Среднеканский район (председатель райсовета т. Ивочкин, секретарь РК ВКП(б) т. Монахов), план пушзаготовок района реализован на 134%.

Такие же отличные показатели имеет Северо-Эвенский район (председатель райсовета т. Фролов, секретарь РК ВКП(б) т. Матвеев), выполнивший план на 132,2%.

В охотничий сезон 1942/43 г. особенно хороших показателей добились Балыгычанский колхоз имени 3-й пятилетки (председатель сельсовета т. Винокуров Ефрем, председатель колхоза т. Вензель Моисей), Нелемнский колхоз «Светлая жизнь» (председатель сельсовета т. Шадрин, председатель колхоза т. Козлитин), Тахтоямский колхоз «Оленевод» (председатель сельсовета т. Зыбин, председатель колхоза т. Бушуев).

Хорошо выполнили свои обязательства охотники Гармандинского колхоза «Путь Ленина» (председатель колхоза т. Гераул Спиридон), Таватумского колхоза «Новый путь» (председатель сельсовета т. Духинов Павел, председатель колхоза т. Машанов Андрей) и других колхозов.

Отмечая хорошую работу, и в целях поощрения лучших охотников Колымы п р и к а з ы в а е м:

1. Переходящее Красное знамя Главного и Политического управлений Дальстроя, находящееся сейчас в Коркодонском колхозе, вручить балыгычанскому колхозу им. 3-й пятилетки, выполнившему план в 1942/43 г. по отстрелу белки на 164% и сдавшему государству всю пушнину высшим сортом.

2. За отличное выполнение государственного плана по добыче пушнины в 1942/43 г. объявить благодарность и премировать ценными подарками следующих охотников:

*По Среднеканскому району:*

Гарулина Семена Прокофьевича, сдавшего пушнины на 7605 руб., или 214% к плану,— карманными часами и меховым костюмом.

Солнцева Петра Дмитриевича, сдавшего пушнины на 6134 руб., или 178% к плану,— меховым костюмом.

Винокурова Иннокентия Петровича, сдавшего пушнины на 6837 руб., или 192% к плану,— меховым костюмом и шерстяным одеялом.

Слепцова Семена Васильевича, сдавшего пушнины на 5528 руб., или 191% к плану,— меховым костюмом.

Винокурова Дмитрия Петровича — бригадира-охотника, выполнившего план на 205%,— меховым костюмом и шерстяным одеялом.

Жукова Семена Александровича — бригадира-охотника, выполнившего план на 172%,— летним костюмом...*

3. За перевыполнение государственного плана по добыче пушнины за 1942/43 г. наградить грамотами Главного и Политического управлений следующих охотников...**

4. Отмечая успешное завершение охотничьего сезона 1942/43 г., Главное и Политическое управления выражают уверенность в том, что охотники Колымы не только закрепят достигнутые успехи, но добьются еще лучших результатов в сезон 1943/44 г.

Верно: секретарь АГО *Николаева.*

ГАМО, ф. 117, оп. 1, д. 35, л. 9—12. Заверенная копия.

**№ 31**

## РЕШЕНИЕ № 401 КАМЧАТСКОГО ОБЛИСПОЛКОМА ОБ ОРГАНИЗАЦИИ ОЛЕНЕСОВХОЗОВ НА ЧУКОТКЕ ДЛЯ ОБЕСПЕЧЕНИЯ ПРЕДПРИЯТИЙ ДАЛЬСТРОЯ МЯСОПРОДУКТАМИ

*26 июля 1943 г.*

Учитывая промышленные интересы Дальстроя в Чукотском национальном округе и нахождение в отдельных его районах ряда производственных предприятий, крайне нуждающихся в обеспечении своих контингентов мясопродуктами из местных источников, исполнительный комитет Камчатского областного Совета депутатов трудящихся решил:

1. В целях развития в Чукотском округе собственной мясной базы Дальстроя:

а) утвердить решение Чукотского окрисполкома об организации в 1943 г. двух ведомственных оленесовхозов (в Чаунском и Восточно-Тундровском районах) с выделением им необходимых пастбищ из госфондовских земель в местах, не затрагивающих интересов развития колхозного оленеводства;

б) согласиться с решением Чукотского окрисполкома о передаче Дальстрою Анадырского совхоза «Снежное» по состоянию на 1 января 1944 г., как смежно расположенного с Певекским горнорудным комбинатом и не получившего должного развития в системе Наркомсовхозов.

Просить крайисполком утвердить пункт «б» настоящего решения.

2. Кроме этого, для покрытия недостающего количества мясопродуктов Певекскому горнорудному комбинату разрешить в 1944 г. продажу Колымснабу (в порядке его местных заготовок) 6 тыс. мяс-

---

* Опущены списки награжденных по Северо-Эвенскому и Ольскому районам.

** Опущены списки награжденных — 67 человек.

ных оленей в Чаунском районе, включив это количество в областной план реализации заготовок на 1944 г.

3. Ввиду того, что Восточно-Тундровский район значительно удален от местонахождения окружных и областных хозяйств и граничит в бассейне р. Колымы только с предприятиями Дальстроя, что облегчает им приемку и переработку заготовляемой продукции на месте, разрешить Колымснабу с 1 января 1944 г. (после удовлетворения внутренних потребностей района) производить в нем заготовку всех излишков товарной продукции оленеводства, а также заготовку боровой, водоплавающей дичи и мяса диких животных.

Председатель исполкома Камчатского областного Совета депутатов трудящихся *С. Тулупов.*

За секретаря исполкома *В. Волков.*

ГАЧАО, ф. 1, оп. 1, д. 45, л. 78. Подлинник.

№ 32

## ПРИВЕТСТВЕННАЯ ТЕЛЕГРАММА КАМЧАТСКОГО ОБКОМА ВКП(б) И ОБЛИСПОЛКОМА АНАДЫРСКОМУ РАЙКОМУ И РАЙИСПОЛКОМУ В СВЯЗИ С ПРИСУЖДЕНИЕМ ТРЕСТУ АКО ЗНАМЕНИ ГОСУДАРСТВЕННОГО КОМИТЕТА ОБОРОНЫ

*6 августа 1943 г.*

Решением ВЦСПС и Наркомрыбпрома тресту АКО за успешную работу по добыче и обработке рыбы во втором квартале присуждено знамя Государственного Комитета Обороны и первая союзная премия. Одновременно рыбные предприятия, колхозы, суда и кавасаки области получили первые, вторые и третьи премии.

Высокая оценка работы рыбной промышленности области обязывает всех рабочих, работниц, инженерно-технических работников рыбной промышленности, рыбаков-колхозников, партийные и советские организации еще лучше и настойчивее, в самый короткий срок выполнить государственный план лова и обработки рыбы, дать стране и фронту больше высококачественной рыбопродукции сверх плана.

Выражаем твердую уверенность, что работники рыбных предприятий, рыбаки-колхозники района в третьем квартале удержат знамя Государственного Комитета Обороны.

Секретарь Камчатского областного комитета ВКП(б) *Васин.*

Председатель Камчатского областного Совета депутатов трудящихся *Тулупов.*

Советская Чукотка, 1943, 6 авг.

№ 33

## ИЗ ВЫСТУПЛЕНИЯ ЗАМ. ПРЕДСЕДАТЕЛЯ КАМЧАТСКОГО ОБЛИСПОЛКОМА ПАВЛОВА[16] НА 8-й СЕССИИ ХАБАРОВСКОГО КРАЕВОГО СОВЕТА ДЕПУТАТОВ ТРУДЯЩИХСЯ О РАЗВИТИИ МЕСТНОЙ ПРОМЫШЛЕННОСТИ НА КАМЧАТКЕ

*26 октября 1943 г.*

...Местная промышленность на Камчатке стала развиваться сравнительно недавно и по существу серьезное развитие она получила только в годы Отечественной войны. За последние два года предприятия местной промышленности на Камчатке удвоили выпуск продукции. Правда, абсолютные размеры объема производства еще крайне недостаточны, но тем не менее в крае мы занимаем заметный удельный вес. За 9 месяцев промысловые артели выпустили около 10% всей продукции промысловой кооперации края, а удельный вес местной промышленности, подведомственной крайместпрому, составляет 17%... Девятимесячный план выпуска продукции наши предприятия государственной местной промышленности выполнили на 124%, а артели промысловой кооперации — на 127%.

В текущем году мы открыли ряд новых мастерских как в артелях, так и в промысловой кооперации и организовали новый промкомбинат в Корякском национальном округе. Что касается освоения новых для нас производств, то следует отметить, что начинаем переходить с выработки сыромяти на выработку простейшего кожевенного товара, и уже в текущем году рабочие Камчатки получили небольшое количество обуви из местного сырья...

Северные артели хорошо освоили выработку хрома и замши из нерпичьих и оленьих шкур, но это производство требует завоза некоторых химикатов и, в частности, красителей...

Несмотря на некоторые успехи и перевыполнение плана, следует признать, что мы еще работаем неудовлетворительно в области развития местной промышленности. Выполнив план по общей сумме плановой продукции, мы не выполнили план по ассортименту изделий. Главный же недостаток заключается в том, что еще очень мало выпускаем продукции. Еще завозим много из центральных областей изделий, которые сами можем производить. Мы недостаточно используем свои богатые сырьевые ресурсы. Если местная промышленность вместе с промысловой кооперацией выполняют ежегодно 500—600 т. рыбы, то это ни в какой степени не исчерпывает наши возможности...

ГАХК, ф. 137, оп. 4, д. 854, л. 19—20. Подлинник.

№ 34

## РЕШЕНИЕ № 570 КАМЧАТСКОГО ОБЛИСПОЛКОМА ОБ ОРГАНИЗАЦИИ ПОДСОБНЫХ ОЛЕНЕВОДЧЕСКИХ ХОЗЯЙСТВ ГУСМП В РАЙОНЕ БУХТ УГОЛЬНОЙ И ПРОВИДЕНИЯ

*13 ноября 1943 г.*

В целях создания постоянной продовольственной базы для снабжения мясом рабочих и служащих предприятий «Бухтуголь», порта, гидробазы и строительства в бухте Провидения в соответствии с просьбой ГУСМП исполнительный комитет Камчатского областного Совета депутатов трудящихся решил:

1. Разрешить ГУСМП создать оленеводческие хозяйства в районе бухты Угольной со стадом 2500 голов оленей с подчинением начальнику предприятия «Бухтуголь» и в районе бухты Провидения со стадом 3500 голов с подчинением хозяйства начальнику порта Провидения.

Полный оборот стада довести к 1 января 1945 года.

2. Для укомплектования оленеводческих хозяйств (указанных в п. 1) разрешить ГУСМП произвести закупку 6000 голов оленей у единоличного сектора по децентрализованным заготовительным ценам, действующим на Чукотке.

3. Обязать Чукотский окрисполком отвести ГУСМП районы заготовок оленей и не позднее 1 января 1944 г. выделить и закрепить необходимые пастбищные угодья для указанных вновь организуемых оленеводческих хозяйств ГУСМП и оказать полное содействие начальнику предприятия «Бухтуголь» и начальнику порта бухты Провидения в закупке оленей и укомплектовании оленеводческих хозяйств.

Зам. председателя исполкома Камчатского областного Совета депутатов трудящихся *С. Ущербов*[17].

Секретарь исполкома *В. Темников.*

ГАЧАО, ф. 1, оп. 1, д. 45, л. 41. Подлинник.

№ 35

## РЕШЕНИЕ № 1225 ХАБАРОВСКОГО КРАЙИСПОЛКОМА О ПЛАНЕ МЕРОПРИЯТИЙ ПО ОСЕДАНИЮ КОЧЕВОГО И ПОЛУКОЧЕВОГО НАСЕЛЕНИЯ СЕВЕРНЫХ РАЙОНОВ КАМЧАТСКОЙ ОБЛАСТИ НА 1943—1945 гг.

*26 ноября 1943 г.*

Исполнительный комитет Хабаровского краевого Совета депутатов трудящихся р е ш и л:

1. Утвердить план жилищного и культурно-бытового строительства в оседающих товариществах кочевого и полукочевого населения

северных районов Камчатской области на 1943—1945 гг. в количестве 420 жилых домов, 420 надворных построек, 7 бань, 5 правлений колхозов и 5 красных уголков, согласно приложению № 1*.

2. Утвердить план финансирования строительства в оседающих товариществах кочевого и полукочевого населения Камчатской области на 1943—1945 гг. в сумме 8901,9 тыс. руб., в том числе местный бюджет 4260,9 тыс. руб., сельхозкредит 3103,2 тыс. руб. и средства колхозов 1537,8 тыс. руб., согласно приложению № 2*.

3. Обязать Камчатский облисполком:

а) для проведения землеустроительных работ по выбору и планировке усадебных центров колхозов, переходящих на оседлость, использовать штат землеустроителей облземотдела;

б) не ожидая фондируемых стройматериалов, приступить к строительству в оседающих товариществах, изыскав необходимые стройматериалы внутри области.

4. Просить Совнарком РСФСР:

а) разрешить на строительство и проведение землеустроительных работ в оседающих товариществах северных районов Камчатской области использовать средства местного бюджета в 1943 г.— 656,5 тыс. руб., в 1944 г.— 1724,7 тыс. руб., в 1945 г.— 1879,7 тыс. руб.;

б) отпустить для строительства в оседающих товариществах кочевого и полукочевого населения северных районов Камчатской области на 1944 г. стекла оконного 7000 кв. м и гвоздей 39 т.

5. Просить Государственную штатную комиссию при СНК СССР для руководства строительством в оседающих товариществах Корякского национального округа и Быстринского района Камчатской области утвердить на 1944 г.:

а) аппарат уполномоченного при Корякском окрисполкоме в количестве 3-х единиц: уполномоченный — 1 чел., старший бухгалтер — 1 чел. и техник-строитель — 1 чел.;

б) увеличить штат переселенотдела при Камчатском облисполкоме на 2 единицы: техник-строитель — 1 чел. и старший бухгалтер — 1 чел.

Зам. председателя исполкома Хабаровского краевого Совета депутатов трудящихся *Н. Горнов.*

Секретарь исполкома... *И. Костиков.*

ГАХК, ф. 137, оп. 4, д. 837, л. 35. Подлинник.

---

* Не публикуется.

№ 36

## ИЗ РЕШЕНИЯ № 146 КОРЯКСКОГО ОКРИСПОЛКОМА ОБ ИТОГАХ СЕЛЬСКОХОЗЯЙСТВЕННОГО И ПРОМЫШЛЕННОГО ОБУЧЕНИЯ В ШКОЛАХ ОКРУГА В 1942/43 УЧЕБНОМ ГОДУ

*1943 г.*

Исполнительный комитет Корякского окружного Совета депутатов трудящихся отмечает, что за период 1942—1943 уч. г. по школам округа закончили сельскохозяйственное обучение 394 чел., рыбопромышленное обучение — 200 чел.

В постановке сельскохозяйственного и рыбопромышленного обучения исполкомы райсоветов и роно не учли и не изжили основных ошибок прошлого года (отмеченных решением исполкома окружного Совета за № 138 от 26 мая 1942 г.), а исполком Пенжинского райсовета депутатов трудящихся (пред. РИКа т. Русанов)[18] и роно (зав. т. Любенченко) совершенно не придали должного внимания этому важному мероприятию, вследствие чего в обеих НСШ Пенжинского района полностью сорвано обучение учащихся.

Положительным моментом в этой работе можно отметить то, что сельскохозяйственное обучение проводилось в этом году во всех школах по одной программе. По сравнению с прошлым годом обучено на 302 учащихся больше.

Исполнительный комитет Корякского окружного Совета депутатов трудящихся р е ш а е т:

1. Предложить исполкомам районных Советов депутатов трудящихся, руководителям комбинатов и колхозов полностью и с максимальной оперативностью использовать в период лета 1943 г. учащихся, прошедших курс сельскохозяйственного и рыболовного обучения на практических работах...

3. Обратить внимание зав. окрЗО т. Кишиневского на необходимость усиления помощи школам в постановке сельскохозяйственного и промышленного обучения со стороны районных земельных отделов.

ГАКАО, ф. 1, оп. 1, д. 14, л. 69. Подлинник.

№ 37

## РЕШЕНИЕ № 53 ЧУКОТСКОГО ОКРИСПОЛКОМА ОБ ОСВОБОЖДЕНИИ ОТ ВОЕННОГО НАЛОГА КОЧЕВОГО И ПОЛУКОЧЕВОГО НАСЕЛЕНИЯ В ОКРУГЕ

*30 марта 1944 г.*

На основании постановления СНК СССР, указания Камчатского облисполкома от 1 марта 1944 г. № 153 и разъяснения Камчатского облФО от 2 марта 1944 г. № 490 исполнительный комитет областного Совета депутатов трудящихся решает:

1. Полностью освободить от уплаты военного налога 1944 г. все кочевое и полукочевое население округа.

Собранные платежи военного налога 1944 г. с этого населения — возвратить плательщикам. Реальную недоимку военного налога прошлых лет взыскать, нереальную недоимку, руководствуясь ст. 38 «Положения о взыскании налоговых и неналоговых платежей»,— сложить.

2. Предоставить райисполкомам право полного или частичного освобождения от уплаты военного налога в 1944 г. маломощных хозяйств, ведущих оседлый образ жизни, с последующим утверждением окрисполкомом.

3. Обязать райисполкомы и райфинотделы всю работу по освобождению кочевого и полукочевого населения от военного налога в 1944 г. закончить к 1 апреля с. г.

4. Предложить райисполкомам широко разъяснить населению постановление СНК СССР об освобождении кочевого и полукочевого населения от уплаты военного налога в 1944 г., как проявление заботы Советского правительства о народах Севера.

Зам. председателя исполкома окружного Совета депутатов трудящихся *Панкратов.*
Секретарь исполкома... *Худов.*

ГАЧАО, ф. 1, оп. 1, д. 59, л. 28. Подлинник.

№ 38

## РЕШЕНИЕ № 197 КАМЧАТСКОГО ОБЛИСПОЛКОМА ОБ ИТОГАХ СМОТРА ХУДОЖЕСТВЕННОЙ САМОДЕЯТЕЛЬНОСТИ ПО КАМЧАТСКОЙ ОБЛАСТИ

*19 мая 1944 г.*

Исполнительный комитет Камчатского областного Совета депутатов трудящихся отмечает, что проведенный смотр охватил широкие слои населения, особенно национального, выявил большое количество талантливых исполнителей и значительно оживил работу кружков в художественной самодеятельности.

В смотре приняли участие 168 художественных коллективов с общим числом участников в 2959 человек. В ходе подготовки к смотру было вновь создано 129 различных самодеятельных кружков. Смотр повысил идейно-художественный уровень и пополнил репертуар самодеятельных коллективов новыми произведениями о героизме и доблести Красной Армии, о трудовых подвигах советского народа в Великой Отечественной войне.

В репертуаре драматических кружков были представлены такие пьесы, как «Русские люди» — Симонова, «Партизаны в степях Украины» и многие другие. Репертуар хоровых кружков был насыщен

современными патриотическими песнями. С большим энтузиазмом исполнялись «Государственный Гимн Советского Союза», «Песня смелых», «Священная война».

Широкое участие в смотре приняли вновь созданные чукотские, корякские и алеутские национальные кружки. С большим мастерством был исполнен алеутский национальный коллективный танец «Кагодогих» («Счастье») под руководством алеута т. Зайкова К. А.

Наиболее активно готовились к смотру и организованно провели его районы Чукотского национального округа. Здесь своевременно были созданы сельские и районные комиссии, в смотре приняли участие 69 коллективов, с общим числом участников в 850 человек...

ГАЧАО, ф. 1, оп. 1, д. 57, л. 71. Копия.

**№ 39**

## РЕШЕНИЕ № 248 КАМЧАТСКОГО ОБЛИСПОЛКОМА О МОБИЛИЗАЦИИ НАСЕЛЕНИЯ НА РЫБНУЮ ПУТИНУ

*22 июня 1944 г.*

В дополнение к решению № 219 от 31 мая 1944 г. исполнительный комитет Камчатского областного Совета депутатов трудящихся р е ш и л:

1. Установить, что трудоспособное неработающее население города, рабочих поселков, райцентров и других населенных пунктов сельской местности мобилизуется на рыбную путину сроком на три месяца, в соответствии с Указом Президиума Верховного Совета СССР о мобилизации на период военного времени трудоспособного городского населения для работы на производстве и строительстве.

2. Служащие государственных, кооперативных и общественных учреждений привлекаются на период рунного хода рыбы, в порядке трудовой повинности на срок не более 2 месяцев, в соответствии с постановлением Совнаркома СССР о порядке привлечения граждан к трудовой повинности в военное время.

Зам. председателя исполкома Камчатского областного Совета депутатов трудящихся *С. Ущербов.*

Секретарь исполкома... *В. Темников.*

ГАЧАО, ф. 1, оп. 1, д. 57, л. 103. Копия.

№ 40

## ИЗ СООБЩЕНИЯ О СТРОИТЕЛЬСТВЕ ДОМОВ ДЛЯ КОЧЕВНИКОВ В КОРЯКСКОМ НАЦИОНАЛЬНОМ ОКРУГЕ

*19 июля 1944 г.*

...Наступила горячая пора строительного сезона. Строительные бригады, выделенные колхозами, неутомимо работают на распиловке леса, заготовке срубов. В ряде мест они уже производят отделочные работы. Организованно идет строительство в Пенжинском районе. Колхоз им. Водопьянова заготовил 465 куб. м леса и развернул строительство 8 жилых домов.

Колхоз «Путь Севера» заготовил 5 срубов. В колхозе «Искра» из колхозников-нымылан организована бригада плотников, которая успешно освоила совершенно новую, неизвестную им ранее работу строителей. За время войны она уже построила 15 объектов, в том числе 10 жилых домов — чистых, уютных, светлых.

Такие же бригады организованы в колхозах «Полярная звезда», «Расцвет Севера», им. Водопьянова, в Седанке-Кочевой Тигильского района и в других колхозах округа...

Корякский большевик, 1944, 19 июля.

№ 41

## СТАТЬЯ ОБ ОРГАНИЗАЦИИ И РАБОТЕ В ГОДЫ ВЕЛИКОЙ ОТЕЧЕСТВЕННОЙ ВОЙНЫ ПАРЕНЬСКОГО ОЛЕНЕСОВХОЗА

*1 января 1945 г.*

По холодной, безлюдной равнине вслед за оленьими табунами шли пастухи с семьями, перекочевывая на новое, необжитое место. Животные и люди настойчиво двигались вперед, преодолевая неимоверные трудности дальнего перехода. Сотнями погибали в пути олени, умирали сваленные болезнью люди, но никто из пастухов не впадал в отчаяние. По 15 суток подряд дежурили они возле животных и все же сумели полностью пригнать все табуны к месту, где должен был организоваться новый оленеводческий совхоз.

...Это было в 1941 г. А сейчас на голой тундре уже вырос целый поселок с ровными рядами рубленых домов. Каждое лето в совхозе роскошно зеленеют приусадебные участки. Это бывшие кочевники-нымыланы[19] выращивают для себя картофель и капусту.

Всего 3 года прошло с момента организации совхоза. Времени как будто мало, а сделано много. Если в 1942 г. коллектив сдал государству 6 тыс. пудов мяса, снизив его себестоимость в два раза, то на следующий год эта цифра уже была превышена на 3 тыс. пудов. Однако рабочие совхоза не удовлетворяются только лишь тем, чтобы больше давать фронту мяса. Они так же успешно ведут рыбный про-

мысел, промысел морзверя, добычу пушнины. Только в одном 1943 г. коллектив совхоза сдал государству 800 ц рыбы, 50 ц жира морзверя. Охотники добыли и сдали стране пушнины более чем на 20 тыс. руб.

Сейчас подводятся итоги 1944 г. Лучших результатов в развитии оленеводства добились бригады старших пастухов Пакко, Легигина, Атое, Хутыка. Руководит этой группой пастухов технорук Хечгельхут. Третий год их табуны не имеют потерь, не знают копытки, имеют отличную упитанность. За перевыполнение планов сохранения оленей бригадиры неоднократно премировались. Весной этого года табун бригадира Легигина, по определению комиссии, не потерял за зиму осеннюю упитанность, отход телят во время отела у него составил лишь 1,3%. Еще лучшие результаты по нагулу оленей дала бригада т. Хутыка. Опыт их работы передается всем пастухам.

Предварительные итоги инвентаризации показывают, что группа оленей, состоящая из 4 табунов (бригадиры Пакко, Легигин, Атое и Хутык), займет в соревновании оленеводческих бригад первое место.

К началу нового 1945 г. коллектив совхоза полностью рассчитался с государством по всем поставкам. Страна и фронт получили от пастухов 100 ц оленьего мяса сверх плана. Пастухи берут обязательства, несмотря на гололедицу, отлично провести зимовку оленей, полностью сохранить поголовье, добиться лучшей упитанности, тщательно подготовиться к отелочной кампании.

...В глухой пенжинской тундре, на пустом месте, вырос в дни войны новый совхоз. Его коллектив уверенно идет вперед, несмотря на все трудности и невзгоды. Люди вместе с табунами проходят в году тысячи километров пешком, через болота, горы, леденящую воду. Живя в далекой северной тундре, они помнят приказ большевистской партии о всемерной помощи фронту и живо откликаются на него.

Директор Пареньского оленесовхоза *Н. Садченков.*

Корякский большевик, 1945, 1 янв.

№ 42

## ПОСТАНОВЛЕНИЕ БЮРО ХАБАРОВСКОГО КРАЙКОМА ВКП(б) И КРАЙИСПОЛКОМА ОБ ИТОГАХ СОЦСОРЕВНОВАНИЯ ПРЕДПРИЯТИЙ РЫБНОЙ ПРОМЫШЛЕННОСТИ И РЫБОЛОВЕЦКИХ КОЛХОЗОВ ДАЛЬНЕГО ВОСТОКА ЗА ВТОРОЕ ПОЛУГОДИЕ 1944 ГОДА

*27 января 1945 г.*

Рассмотрев итоги социалистического соревнования предприятий рыбной промышленности и рыболовецких колхозов края за второе полугодие 1944 г., бюро крайкома ВКП(б) и исполком краевого Совета депутатов трудящихся п о с т а н о в л я ю т:

1. Оставить переходящие Красные знамена крайкома ВКП(б) и исполкома краевого Совета депутатов трудящихся:

а) Камчатской области (секретарь обкома ВКП(б) т. Петров, председатель облисполкома т. Тулупов), занявшей первое место в социалистическом соревновании;

б) Охотской моторно-рыболовной станции Нижне-Амурской области (директор т. Перминов), выполнившей план на 106,4% и давшей сверх плана в фонд Главного командования Красной Армии 180 тыс. пудов рыбы.

2. Вручить переходящие Красные знамена крайкома ВКП(б) и крайисполкома:

а) Усть-Большерецкому району Камчатской области (секретарь РК ВКП(б) т. Елисеев, председатель райисполкома т. Козлов), занявшему первое место в соревновании среди рыбопромышленных районов края, отобрав это знамя у Нанайского района, как ухудшившего работу во втором полугодии;

б) Сухановскому рыбозаводу Средне-Амурского госрыбтреста (директор т. Салат), победителю в соревновании рыбокомбинатов и рыбозаводов, передав знамя с Крутогоровского комбината АКО;

в) Рыболовецкому колхозу им. XVIII партсъезда Усть-Большерецкого района Камчатской области (председатель колхоза т. Тимофеенко), выполнившему план добычи рыбы на 123,3%, давшему стране и фронту 574 тыс. пудов рыбы, передав знамя с рыболовецкого колхоза им. Максима Пассара Нанайского района.

3. Отметить хорошую работу во втором полугодии 1944 г. рыбокомбинатов: Кихчикского, Кичигинского и Опалинского Акционерного Камчатского общества; рыбозаводов: «Пильтун» Сахалинского госрыбтреста и № 3 Охотско-Аянского госрыбтреста; моторно-рыболовных станций: Усть-Камчатской и Корфской — Камчатской области; рыболовецких колхозов: им. Сталина — Петропавловского района, им. Максима Горького — Олюторского района, им. Калинина, им. Микояна, «Путь Ильича», им. Советской Конституции — Усть-Большерецкого района, им. Ворошилова — Усть-Камчатского района, «Гумгутум» — Карагинского района, им. Кирова, «Таймень», «Советский Восток» — Ульчского района, «Красная звезда», «Амгунь», «Красный май» — Тахтинского района, «Первое мая», им. Вострецова, «Большевик», «Опыт», «Новый путь», «Красная звезда» — Охотского района, «Север», «Амур», им. Лукса, «Горни-Кусу», «Красный партизан» — Комсомольского района; им. XVII партсъезда — Нанайского района, «Красный Сахалин» — Восточно-Сахалинского района, «Новый путь», «Путь Ленина» — Северо-Эвенского района.

Секретарь Хабаровского крайкома ВКП(б) *Назаров.*
Председатель исполкома краевого Совета депутатов трудящихся *Аксенов.*

ГАХК, ф. 137, оп. 4, д. 898, л. 159—161. Подлинник.

№ 43

## ПОСТАНОВЛЕНИЕ БЮРО КАМЧАТСКОГО ОБКОМА ВКП(б) «ОБ ОКАЗАНИИ ПОМОЩИ БЫСТРИНСКОМУ РАЙОНУ»

*14 марта 1945 г.*

Бюро обкома ВКП(б) п о с т а н о в л я е т:

1. Обязать облрыболовпотребсоюз (т. Ялышева) до 15 октября 1945 г. завезти в Быстринский район: хлопчатобумажной ткани 1000 м, нательного белья 1200 пар, обуви 150 пар, палаточного материала 1000 м, кожи подошвенной 120 кг, юфты 30 кг.

2. Поручить председателю облисполкома т. Павлову разрешить Быстринскому райисполкому использовать имеющиеся на пункте Заготживсырье медвежьи шкуры для пошивки обуви.

3. Обязать облздравотдел (т. Азлина):

а) в целях улучшения медицинского обслуживания местного коренного населения к 1 июня 1945 г. открыть медицинский пункт в Кекугнайском сельском Совете;

б) отпустить в 1945 г. 10 000 руб. для капитального ремонта имеющихся в районе трех медицинских пунктов и завезти в район к 15 мая потребное количество медикаментов и перевязочного материала;

в) к 15 сентября 1945 г. направить в Быстринский район трех средних медицинских работников.

4. Обязать облпереселенотдел (т. Акрымова) не позднее 1 июля с. г. направить в Быстринский район для окончания строительства домиков для оседающего населения: гвоздей 350 кг, печных приборов 30 шт. и командировать своего представителя для оказания практической помощи району в окончании строительства.

5. Обязать облоно (т. Петрову):

а) к 1945-46 уч. г. открыть начальные школы в Кекугнайском и Лаучанском сельских Советах и командировать двух учителей из числа окончивших Тигильское педучилище;

б) предусмотреть в штате на 1945 г. одного избача для Кекугнайской избы-читальни.

6. Обязать начальника облЗО (т. Дмитриенко) в 1945 г. направить в Быстринский зооветучасток одного зоотехника и завезти к 1 июля медикаменты.

7. Обязать облотдел кинофикации (т. Бондаренко) и облотдел кинопроката (т. Васильченко) не менее 2—3 раз в год обслуживать села Быстринского района — Анавгай, Эссо, Крапивная и Быстринский лесопункт звуковой кинопередвижкой и регулярно обеспечивать кинокартинами имеющуюся в районе немую передвижку.

8. Предложить райкому ВКП(б) и райисполкому принять решительные меры по всемерному развитию местной промышленности в районе и особенно выработки кирпича, кожи и деревянных изделий.

Секретарь Камчатского обкома ВКП(б) *П. Елисеев.*

ПАКО, ф. 2, оп. 11, д. 365, л. 172. Подлинник.

№ 44

## ИЗ ПОСТАНОВЛЕНИЯ БЮРО КАМЧАТСКОГО ОБКОМА ВКП(б) «ОБ ОРГАНИЗАЦИОННО-ХОЗЯЙСТВЕННОМ УКРЕПЛЕНИИ РЫБОЛОВЕЦКИХ КОЛХОЗОВ»

*28 марта 1945 г.*

Бюро обкома ВКП(б) отмечает, что количество рыболовецких колхозов за последние годы значительно выросло и организационно-хозяйственно окрепли, число колхозников выросло в два раза. За годы Отечественной войны добыча рыбы колхозами выросла до 801,5 тыс. ц против 351,5 тыс. в 1940 г., колхозы дали государству сверх плана 2111 тыс. ц рыбы.

Доходы колхозов в 1944 г. составили 41 893 тыс. руб. против 21 млн. руб. в 1941 г. Основные средства за это же время увеличились до 17 714 тыс. руб. против 1686 тыс. руб., а общий неделимый фонд колхозов с 2933 тыс. руб. до 41 935 тыс. руб.

Только колхозы Усть-Большерецкого района в 1944 г. сдали государству 362 тыс. ц рыбы. Выросли и организационно окрепли большинство национальных колхозов Корякского округа.

В рыболовецких колхозах в два раза увеличилось сельское хозяйство и животноводство, которое в основном обеспечивает колхозников картофелем, овощами и продуктами животноводства.

Значительно выросли руководящие колхозные кадры, которые удовлетворительно справляются с задачами, поставленными перед колхозами.

Наряду с этим бюро обкома ВКП(б) отмечает ряд серьезных недостатков в организационно-хозяйственном состоянии колхозов, в результате чего ежегодно ряд колхозов не выполняет планы добычи рыбы, в 1944 году из 54 колхозов 14 не выполнили план, недодав государству более 83 тыс. ц рыбы...*

Бюро обкома ВКП(б) п о с т а н о в л я е т:

1. Обязать окружкомы, горком, райкомы ВКП(б), советские органы и Рыбакколхозсоюзы устранить отмеченные недостатки в настоящем постановлении, добиться серьезного улучшения организационно-хозяйственного укрепления рыболовецких колхозов, поставив в центре внимания в своей работе улучшение руководства колхозами, правильной организации труда и решительного укрепления трудовой дисциплины**.

2. Обязать окружкомы, горком и райкомы ВКП(б):

а) в двухмесячный срок разобраться с отставанием ряда колхозов в выполнении плана и наметить конкретные мероприятия, обес-

---

* Опущено подробное перечисление недостатков в работе колхозов.

** Опущены пункты, повторяющие замечания, изложенные в констатирующей части.

печивающие выполнение плана рыбодобычи и повышение урожайности сельхозкультур;

б) укрепить в организационном отношении первичные партийные и комсомольские организации колхозов, улучшив работу по росту партии и комсомола за счет лучших колхозников, проявивших себя с положительной стороны на производственной работе;

в) решительно улучшить воспитательную работу с колхозниками в духе их социалистического отношения к труду, общественной собственности, строжайшего выполнения Устава и выполнения взятых обязательств трудящихся Камчатки в письме т. Сталину.

Обеспечить систематическое выступление перед колхозниками руководящих партийных и советских работников с политическими докладами.

6. Просить крайком ВКП(б) войти с ходатайством в СНК СССР:

а) об организации в 1946 г. новых моторно-рыболовных станций: Пенжинской МРС с местонахождением в Пенжинской губе, для обслуживания колхозов Пенжинского национального района; Анадырской МРС для обслуживания колхозов Анадырского района; Паланской МРС на реке Палане, для обслуживания колхозов северной и центральной части национального Тигильского района;

б) изменить порядок отоваривания рыбаков-колхозников с учетом снабжения по карточкам их семей продснабжением по нормам сельских местностей Крайнего Севера;

в) освободить колхозников рыболовецких колхозов сроком на 5 лет от государственных поставок мяса и молока;

г) изменить порядок снабжения рыбоколхозников промснаряжением, строительными и путинными материалами и флотом, выделяя их через Главрыбснаб Наркомрыбпрома непосредственно Камчатскому облрыбакколхозсоюзу;

д) установить планирование посевной площади и животноводства рыболовецким колхозам отдельно от сельскохозяйственных колхозов.

Секретарь Камчатского обкома ВКП(б) *И. Петров.*

ПАКО, ф. 2, оп. 11, д. 365, л. 207—211. Подлинник.

№ 45—59

## СООБЩЕНИЯ О СБОРЕ СРЕДСТВ ТРУДЯЩИМИСЯ СЕВЕРО-ВОСТОКА СССР В ФОНД ОБОРОНЫ СТРАНЫ

**25 июля 1941 г.— 5 февраля 1944 г.**

☆ ☆ ☆ ☆ ☆ ☆ ☆ ☆ ☆ ☆ ☆ ☆ ☆ ☆ ☆ ☆ ☆ ☆ ☆ ☆ ☆ ☆ ☆ ☆ ☆ ☆ ☆

№ 45

### ИЗ РЕЗОЛЮЦИИ МИТИНГА ТРУДЯЩИХСЯ С. КАМЕНСКОЕ ПЕНЖИНСКОГО РАЙОНА

*25 июля 1941 г.*

Заслушав сообщение т. Хмелева о героической борьбе Красной Армии и всего советского народа, борющихся против озверелого нападения фашистских извергов на нашу любимую Родину, мы, трудящиеся с. Каменское, с удовлетворением отмечаем героические победы Красной Армии над озверевшим фашизмом.

Мы горим единым желанием со всем советским народом уничтожить, стереть с лица земли мерзкую фашистскую гадину, посягнувшую на нашу священную Родину.

Обязуемся самоотверженно работать каждый на своем участке, неустанно повышать производительность труда. Кроме самоотверженной работы каждого на своем участке, мы решили просить правительство организовать фонд обороны Родины, куда мы, каждый трудящийся, мог отдать безвозмездно свои свободные деньги и материальные ценности.

На этом же митинге мы собрали 52 тыс. руб. в пользу обороны. Призываем последовать нашему примеру всех трудящихся нашего Корякского национального округа...

Все для победы над врагом! Все для защиты нашей любимой Родины!

Да здравствует наша любимая Красная Армия, армия героизма, армия победителей!

Да здравствует Всесоюзная Коммунистическая Партия большевиков — вождь и организатор побед социализма!

Корякский большевик, 1941, 25 июля.

№ 46

## СООБЩЕНИЕ ОБ ИНИЦИАТИВЕ ЖЕНЩИН ПАЛАНЫ В ОРГАНИЗАЦИИ ПОШИВОЧНЫХ МАСТЕРСКИХ ДЛЯ ФРОНТА

*30 сентября 1941 г.*

Женщины села Палана, как и все трудящиеся Советского Союза, всеми мерами стремятся помочь нашей доблестной, всеми любимой героической Красной Армии в быстрейшем разгроме фашистских бандитов. Они уже отослали в действующую Красную Армию не один десяток подарков. Женщины Паланы также тепло откликнулись и на призыв рабочих завода г. Хабаровска о сборе теплых вещей нашим воинам.

Сейчас женщины Паланы решили организовать пошивочную мастерскую для изготовления теплых тужурок и брюк бойцам Красной Армии. На покупку материала для костюмов они решили сами собрать средства. 25 сентября по этому вопросу было проведено общепаланское женское собрание, на котором присутствовало более 100 человек. Это мероприятие этим собранием было хорошо встречено. И здесь же многие из присутствующих внесли деньги на покупку материала для костюмов. Т. Дунаева внесла 62 рубля, Артемова — 65 рублей, Аликина — 62 рубля, Котолапова — 62 рубля, Бубнова — 80 рублей, Севостьянова — 100 рублей. За несколько минут было собрано 1000 рублей.

Тов. Красильникова, Ахмедова, Дунаева, Морокова, Шмагина и др., выступившие на собрании 25 сентября, высказали свое мнение, свою материнскую заботу о бойцах Красной Армии, которая громит фашистских бандитов, напавших на нашу страну. Так Шмагина в своем выступлении призвала женщин — местных жительниц — больше оказывать помощь нашим героическим воинам не только теплой одеждой, но и продуктами.

Все выступавшие отмечали, что советские женщины отдают все силы на защиту своей любимой Родины, помогают нашей героической Красной Армии. На этом же собрании было принято обращение женщин села Палана ко всем женщинам округа, призывающее организовать пошивочные мастерские.

В обращении говорится:

«... мы глубоко уверены, дорогие товарищи женщины, что наш почин единодушно будет поддержан всеми женщинами Корякского национального округа. Мы призываем вас, дорогие товарищи женщины, организовывайте пошивочные мастерские, собирайте средства на покупку материала и шейте нашим героическим воинам Отечественной войны больше теплых костюмов, шапок, торбасов и других теплых вещей.

Все наши силы на разгром врага!»

В своем обращении женщины Паланы обязались сшить Красной Армии не менее 100 костюмов.

Корякский большевик, 1941, 30 сент.

№ 47

## РЕШЕНИЕ № 182 МАРКОВСКОГО РАЙИСПОЛКОМА О ВЫПОЛНЕНИИ ОБОРОННОГО ЗАКАЗА В РАЙОНЕ

*20 октября 1941 г.*

На основании постановления Совнаркома Федерации, телеграфного указания окрисполкома и Чукполярторга № 01821 предложено заготовить для нужд Красной Армии максимальное количество торбасов и меховых чулок.

Исполнительный комитет р е ш а е т:

1. Обязать председателей сельских Советов и колхозов организовать специальные пошивочные мастерские по обработке мехового сырья. Срок исполнения 25 октября 1941 г.

2. Под личную ответственность председателей сельских Советов и колхозов возложить организацию бригад заготовления меховой обуви*.

3. Обязать директора р[ай]п[оляр]т[орга] т. Романова все имеющиеся в наличии камусы, неблюи, жилы, лахтаки, нерпы в районе использовать для изготовления оборонного заказа.

4. Обязать директора РПТ т. Романова не позднее 23 октября все имеющееся мехсырье и кожу доставить в пошивочные мастерские: Марковскую, Еропольскую, Ваежскую, Чуванскую и др., в колхозы, одновременно оказать практическую помощь в части обработки мехсырья и пошиве таковой.

5. Обязать директора РПТ т. Романова, председателей сельских Советов и колхозов принять все меры к немедленному выполнению оборонного заказа к 10 ноября, всю заготовленную обувь свезти к 20 ноября на Крепость[20].

6. О ходе выполнения данного решения заслушать директора РПТ т. Романова 30 октября 1941 г.

Председатель исполкома Марковского райсовета депутатов трудящихся *Бушуев.*

Секретарь... *Айзенштат.*

ГАЧАО, ф. 21, оп. 1, д. 10, л. 100. Подлинник.

---

* Так в тексте.

№ 48

## ТЕЛЕФОНОГРАММА ОЛЬСКОГО РАЙКОМА ПАРТИИ И РАЙИСПОЛКОМА СЕЛЬСОВЕТАМ И КОЛХОЗАМ РАЙОНА О НЕОБХОДИМОСТИ ОРГАНИЗОВАТЬ СДАЧУ ОЛЕНЕЙ ЛИЧНОГО ПОЛЬЗОВАНИЯ В ФОНД ОБОРОНЫ

*2 декабря 1941 г.**

Колхозники Северо-Эвенского района сдают в фонд обороны оленей личного пользования и призвали последовать их примеру наш район.

Обсудите вызов на общем собрании колхозников. Покажите личный пример поддержки данной инициативы. Организуйте работу по сдаче оленей личного пользования в фонд обороны Родины. Сдаваемых колхозниками в фонд обороны оленей принимайте по ведомости общественного дела** колхозов.

О сдаче последних указания будут даны дополнительно. О ходе работы информируйте исполком.

*Кусанин, Коконь.*

ТА ТСС. Переписка с Ольским райисполкомом за 1941 год, л. 7. Подлинник. Рукопись.

№ 49

## РЕШЕНИЕ № 1972 ХАБАРОВСКОГО КРАЙИСПОЛКОМА О ПОШИВЕ МЕХОВОЙ ОБУВИ ДЛЯ КРАСНОЙ АРМИИ

*20 декабря 1941 г.*

В соответствии с распоряжением СНК РСФСР исполком краевого Совета депутатов трудящихся р е ш и л:

1. Утвердить план заготовки оленьих камусов (лап) и изготовления стандартной меховой обуви для Красной Армии в течение IV квартала 1941 г. и I квартала 1942 г., согласно приложению № 1***.

2. Обязать обл(окр)исполкомы и исполкомы райсоветов районов, подчиненных краю, в течение 5 дней:

а) утвердить по районам и заготовителям план заготовки камусов и прочего сырья (жилы), необходимых для пошивки меховой обуви;

б) утвердить заготовительные цены на камусы и прочее сырье (жилы), а также цены и наценки на готовую меховую обувь из камусов;

в) организовать пошивку меховой обуви для Красной Армии на месте, согласно установленному плану.

---

* Телефонограмма принята в Тауйске 3 декабря 1941 г.

** Так в тексте.

*** Не публикуется.

3. Установить, что заготовка камусов и прочего сырья (жилы), необходимого для пошивки меховой обуви, проводится в совхозах, колхозах, у колхозников и единоличников, имеющих оленей, организациями Заготживсырье в Камчатской, Нижне-Амурской, Сахалинской областях, Кур-Урмийском, Нанайском и Комсомольском районах; Северторг — в Чукотском округе; Дальстрой — в Колымском округе.

4. Обязать организации, имеющие камуса и прочее сырье, могущее быть использованным для пошивки меховых изделий, немедленно сдать заготовительным организациям.

5. Предложить краевой конторе Заготживсырье (т. Чихунову) и крайпотребсоюзу (т. Морозову) организовать заготовку меховых изделий в остальных районах края.

6. Обязать управляющего краевой конторой Госбанка т. Зверева выделить необходимый кредит заготовителям на заготовку камуса и прочего сырья (жилы) для изготовления меховой обуви;

7. Контроль за выполнением настоящего решения возложить на крайуполнаркомзаг (т. Наседкина).

Председатель исполкома Хабаровского краевого Совета депутатов трудящихся *В. Истомин.*

За секретаря исполкома *А. Бахмутский.*

ГАХК, ф. 137, оп. 4, д. 700, л. 161—162. Подлинник.

**№ 50**

**ИЗ СТАТЬИ СЕКРЕТАРЯ АНАДЫРСКОГО РАЙКОМА ВКП(б) М. НЕСТЕРЮКА О ХОЗЯЙСТВЕННЫХ УСПЕХАХ И СБОРЕ СРЕДСТВ В ФОНД ОБОРОНЫ В РАЙОНЕ**

*28 февраля 1942 г.*

Трудящиеся Анадырского района, как и все трудящиеся Советского Союза, активно помогают фронту, нашей героической Красной Армии и Военно-Морскому Флоту в быстрейшем уничтожении фашистской гадины.

В дни Отечественной войны патриоты, самоотверженно трудясь, выполнили государственный план путины: комбинат АКО — на 121,7%, рыболовецкие колхозы — на 160,7% и сдали государству сотни тонн высококачественной рыбы сверх плана.

Колхоз им. Первого Ревкома Чукотки (председатель т. Дьячков) план выполнил на 279%, Чикаевский колхоз (председатель т. Омрелькот) план выполнил на 209%. Колхозы «Анадырский» и «Передовик» Гековского сельсовета перевыполнили планы подледного лова частиковой рыбы.

Готовятся к отправке подарки фронтовикам.

Сейчас комбинат АКО и рыболовецкие колхозы района деятельно готовятся к предстоящей путине...*

Заботой о родной Красной Армии проникнут каждый рабочий, служащий и колхозник. Трудящиеся района сдали в фонд обороны страны наличными 618 661 руб., облигациями госзаймов — 891 000 руб., на строительство трех звеньев самолетов-истребителей от Чукотки 351 327 руб., на постройку эскадрильи Хабаровский комсомол» 39 618 руб.; подписка на денежно вещевую лотерею составляет 253 900 руб., на подарки бойцам Красной Армии собрано более 12 000 руб.

Ряд работников района, как директор оленесовхоза т. Коровин, внес 10 000 руб., зам. директора райполяртторга т. Блищенко 4000 руб. наличными и 6000 руб. облигациями. Таких патриотов в районе много.

Сдано для фронта теплой одежды 4168 шт., из них торбасов 446 пар, чижей 418 пар, рукавиц — 315 пар, малахаев — 109 шт. Также сдано много мануфактуры, платков, полотенец и других вещей.

Хорошо организована пошивка теплой одежды для Красной Армии в коллективах 2-й рыббазы, которая сшила уже 400 пар чижей,

---

* Опущены подробности подготовки к путине.

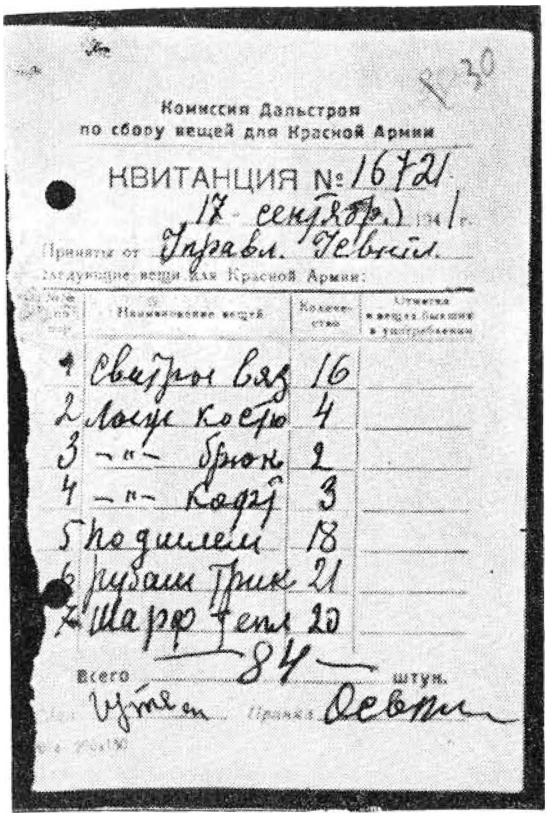

Комиссия Дальстроя
по сбору вещей для Красной Армии

КВИТАНЦИЯ № 16721

17 сентября 1941 г.

Приняты от Управл. Севкил.

Следующие вещи для Красной Армии:

| № по пор. | Наименование вещей | Количество | Отметка о вещах бывших в употреблении |
|---|---|---|---|
| 1 | Свитры вяз | 16 | |
| 2 | Лыж костю | 4 | |
| 3 | —"— брюк | 2 | |
| 4 | —"— кофт | 3 | |
| 5 | Подшлем | 18 | |
| 6 | Рубаш трик | 21 | |
| 7 | Шарф тепл | 20 | |

Всего 84 штук.

Утвер. Принял Осв...

Квитанция о принятии вещей для бойцов Красной Армии.

а также райисполкома и окрсвязи. Активно участвовали в пошивке теплой одежды домохозяйки пос. Анадырь т. Бубнова, Магонин: Т Шаповал, Худова, Попова Агафья, Аймет Елена и много других...

Лучшими агитаторами и организаторами помощи фронту являются т. Чейвутегин (колхоз «Передовик»), Анкауге (педучилище), Рыкалова (Усть-Белая), Воронцова (окрсвязь) и другие...

Перед трудящимися Анадырского района стоит ответственная задача: еще больше помогать фронту, нашей героической Красной Армии выполнить свой долг перед государством, подчинить все интересы и дела, все мысли и чувства интересам войны, задачам организации разгрома врага.

Советская Чукотка, 1942. февр.

---

* Опущены сведения о сборе средств в фонд обороны [illegible]лениях Усть-Белая, Хатырка, Мухоморное.

№ 51

**ПРОТОКОЛ ОБЩЕГО СОБРАНИЯ ЖИТЕЛЕЙ СЕЛА УСТЬ-БЕЛАЯ О СБОРЕ СРЕДСТВ НА ПЕРВОМАЙСКИЕ ПОДАРКИ БОЙЦАМ КРАСНОЙ АРМИИ**

*18 апреля 1942 г.*

1. Слушали: Выступление т. Самойлова.

Вы знаете, что у нас война, все разрушено и требуются деньги. Сейчас весь советский народ в тылу должен работать самоотверженно, помогать [фронту] всеми силами. И мы должны подписаться на первомайские подарки бойцам-фронтовикам Красной Армии, должны принять активное участие в этом деле и внести кто сколько хочет. Мы должны скорее отправить их в Анадырь.

Слушали Куна.

Что, конечно, имеем, с завтрашнего дня давай[те] начнем, кто сколько хочет внести; скорее дадим переводом в Анадырь. Может будут говорить, что денег нет...* Пока о самом [себе] думать нельзя**, нужно все для фронта. В первую очередь должны подписаться мы, кандидаты, и во вторую очередь комсомольцы и за нами вся масса.

Постановили: Выбрать сборщиком средств фронтовикам Красной Армии т. Шитикову И. В. С завтрашнего дня начать сбор средств фронтовикам Красной Армии.

Секретарь *Борисов.*
Председатель *Тишкова.*

ГАЧАО, ф. 2, оп. 1, д. 15, л. 16. Подлинник. Рук

№ 52

**ИЗ ОБРАЩЕНИЯ ДЕПУТАТА ВЕРХОВНОГО СОВЕТА СССР, ПРЕДСЕДАТЕЛЯ ЧУКОТСКОГО ОКРИСПОЛКОМА ТЕВЛЯНТО К ТРУДЯЩИМСЯ ОКРУГА С ПРИЗЫВОМ СОБИРАТЬ СРЕДСТВА НА ТАНКОВУЮ КОЛОННУ «ЧУКОТСКИЙ КОЛХОЗНИК»**

*24 декабря 1942 г.*

Товарищи колхозники и колхозницы Чукотского округа!..

Красная Армия героически борется, защищая каждую пядь родной земли, изматывает живую силу и истребляет технику врага... Нам наша Родина так же дорога. Она нам дала очень много. Только

---

* Опущены неразборчиво написанные слова.
** Так в тексте.

Танкисты-колымчане на фронте.

Советская власть принесла свободу и независимость, она построила сотни школ и больницы, сотни изб-читален. Только Советская власть превратила нашу Чукотку из темной, забитой в светлую, грамотную и счастливую Чукотку.

Я, как ваш [illegible]ланец в Верховный Совет, обращаюсь к вам [illegible]: давайте все, товарищи колхозники, построим свою танковую колонну. Чукотский колхозник соберем миллионы рублей на строительство танковой колонны! Пусть десятки, сотни танков, построенных на средства чукотских колхозников, будут беспощадно громить врага, пусть наша танковая колонна обрушится на голову врага и будет безжалостно расстреливать и давить своими гусеницами фашистских разбойников.

Товарищи, отдадим свои сбережения на укрепление нашей славной Родины. Давайте работать не покладая рук и сделаем так, чтобы все колхозники, все труженики Чукотки приняли самое активное участие в строительстве танковой колонны.

Ваш слуга, депутат Верховного Совета СССР *Тевлянто.*

...я Чукотка, 1942, 24 дек.
События. Люди (1917—1927). — Магадан, 1967, с. 198.

№ 53

### ЗАЯВЛЕНИЕ КОЛХОЗНИКА ИВАНА РУЛЬТЫТЕГИНА[21] В ОТВЕТ НА ПРИЗЫВ ТЕВЛЯНТО ВНОСИТЬ СВОИ СБЕРЕЖЕНИЯ НА ПОСТРОЙКУ БОЕВОЙ ТЕХНИКИ

*4 января 1943*

Колхозник Анадырского колхоза им. Сталина Ваня Рультытегин внес на постройку танковой колонны «Чукотский колхозник» 6 тыс. руб.

— Пусть мои трудовые деньги,— заявил он,— пойдут на строительство грозных машин, которые окончательно раздавят немецких фашистов. Мы читали письмо нашего депутата в Верховном Совете СССР т. Тевлянто, и я отвечаю своему депутату: я буду еще больше помогать фронту, чтобы наша Родина была свободной.

Советская Чукотка, 1943, 4 янв.

№ 54

### ТЕЛЕГРАММА ПРЕДСЕДАТЕЛЯ ГОСУДАРСТВЕННОГО КОМИТЕТА ОБОРОНЫ И. В. СТАЛИНА НА ИМЯ СЕКРЕТАРЯ ЧУКОТСКОГО ОКРУЖКОМА ВКП(б) С. Т. ЛАСКИНА[22]

*12 февраля 1943*

Передайте трудящимся Чукотского округа, собравшим 2 261 719 рублей на строительство вооружения для Красной Армии,— мой братский привет и благодарность Красной Армии.

*И. Сталин.*

ПАМО, ф. 22, оп. 1, д. 143, л. 6. Телеграфный бланк.

№ 55

### ИЗ ИНФОРМАЦИИ О СБОРЕ СРЕДСТВ В ФОНД ОБОРОНЫ НА ЧУКОТКЕ

*23 февраля 1943*

...Трудящиеся Чукотского округа в ответ на успешное наступление Красной Армии с большим воодушевлением продолжают сбор средств на постройку боевых машин для фронта.

Особенно увеличился приток средств после получения телеграммы т. Сталина, в которой он передает трудящимся Чукотки свой братский привет и благодарность Красной Армии за средства, собранные для ее вооружения...

Только за несколько дней трудящиеся Анадырского района собрали наличными деньгами на строительство танковой колонны «Чукотский колхозник» 293 848 руб. и облигациями Государственных займов — 191 677 руб.

Колхозник колхоза «Торваургин» Чукотского сельсовета Марков-

ского района т. Мивет сдал на строительство танковой колонны 100 оленей. Тов. Ватыргин сдал 15 оленей и 1070 руб. наличными деньгами. Кочевник т. Келенкеу передал на строительство боевых машин 300 оленей и 983 руб. различными деньгами...*

Всего собрано дополнительно средств 34 920 руб. и 514 оленей.

В Восточно-Тундровском районе колхозники колхоза «Торваургин» (Островновский сельсовет) собрали 616 227 руб., колхоз «Вперед» — 316 050 руб. наличными деньгами.

Активное участие в сборе средств принимают комсомольцы, молодежь, пионеры. В Восточно-Тундровском районе ими собрано на подарки бойцам около 2,5 тыс. руб. наличными деньгами, много теплых вещей и предметов первой необходимости. Пионеры и школьники Чукотского района сдали 9,5 тыс. руб. на строительство танковой колонны «Чукотский колхозник».

Пионеры Чукотской школы сдали 10 оленей, в том числе Плинаут Лида и Кутги Нюра — по 2 оленя.

Комсомольцы округа собрали на строительство 2-й эскадрильи «Хабаровский комсомол» 20 382 руб. наличными деньгами и 35 000 облигациями.

Сбор средств повсюду с успехом продолжается.

*Р. Тапель.*

Советская Чукотка, 1943, февр.

№ 56

**ТЕЛЕГРАММА ВЕРХОВНОГО ГЛАВНОКОМАНДУЮЩЕГО ВООРУЖЕННЫМИ СИЛАМИ СССР ТОВАРИЩАМ НЕСТЕРОВУ[23], АМНУЭЛЬ, КУЛЯШОВУ И МИШИНУ С БЛАГОДАРНОСТЬЮ ЗА ЗАБОТУ О КРАСНОЙ АРМИИ**

*17 апреля 1943 г.*

Высшая правительственная.

Чукотка. Певек. Дальстрой. Товарищам Нестерову, Амнуэль, Куляшову, Мишину.

Примите мой привет и благодарность Красной Армии, товарищи Нестеров, Амнуэль, Куляшов и Мишин, за вашу заботу о Красной Армии.

Ваше желание [идти на фронт] невыполнимо, так как наши предприятия и учреждения, так же, как и фронт, должны быть обеспечены необходимыми кадрами работников.

*И. Сталин.*

Личный архив семьи Нестеровых (г. Анадырь). Телеграфный бланк. Фотокопия.

---

* Опущены подобные сведения по другим колхозам района.

**Г. И. Безруков** — секретарь Марковского райисполкома.

№ 57

## ПОСТАНОВЛЕНИЕ МАРКОВСКОГО РАЙКОМА ВКП(б) И ИСПОЛКОМА РАЙСОВЕТА О ПРОВЕДЕНИИ ФРОНТОВОГО МЕСЯЧНИКА ДОБЫЧИ И ЗАГОТОВОК ПУШНИНЫ, МЕХКОЖСЫРЬЯ И ШЕРСТИ ДЛЯ НУЖД ОБОРОНЫ СТРАНЫ

*декабрь*

1. В связи с тем, что план по добыче и заготовкам пушнины, мехкожсырья и шерсти в IV квартале 1943 г., установленный сельским Советам и колхозам района, является важнейшим оборонным заданием правительства, а выполнение этого плана идет неудовлетворительно. В соответствии указаниями окружкома ВКП(б) облисполкома, целях безусловного выполнения и перевыполнения плана добычи пушнины, декабрь месяц считать фронтовым месячником добычи и заготовок пушнины и мехкожсырья и шерсти для нужд обороны страны.

2. Обязать партийные, комсомольские организации колхозов, коммунистов, работающих на селе, сельские Советы и правления колхозов немедленно, с получением этого постановления, объявить всем охотникам, всем колхозникам значение проводимого в декабре фронтового месячника по добыче и заготовкам пушнины, мехкожсырья, шерсти и пух-пера, идущее на усиление оборонной мощи нашей страны, для окончательного разгрома фанатических захватчиков.

3. Под личную ответственность председателей сельских Советов, колхозов, секретарей партийных, комсомольских организаций, завмагазинами райторгконторы обеспечить безусловное выполнение

*Дадим стране и фронту больше пушнины!*

Фронтовое задание

Охотнику тов. Рультинкеу

Районный комитет ВКП(б) и Райисполком вручают Вам фронтовое задание по добыче пушнины в IV квартале 1943 года.

песцов 4 шт., лисиц — шт.

Уверены, что Вы с честью выполните фронтовое.

Задание вручено 6/XII 1943 г. Задание выполнено — 194 г.

Секретарь РК ВКП(б) Председатель исполкома

Фронтовое задание охотнику Рультинкеу. Фото из фондов Магаданского областного краеведческого музея.

каждым колхозом, сельским Советом и заготовительным пунктом фронтового задания по добыче и заготовкам в декабре месяце пушнины, мехкожсырья, шерсти и пух-пера.

4. Обязать сельские Советы, правления колхозов принять все меры к увеличению количества охотников, увеличить добычу и заготовки пушнины, не приостанавливая добычу лисы, горностая и других видов зверя в случае выполнения плана по этому зверю, добывая его сверх плана столько, сколько возможно.

5. Обязать партийные, комсомольские организации, коммунистов-одиночек, работающих на селе, заведующих изб-читален организовать сбор газет, журналов, книг, создать из них местные библиотеки для посылки в охотизбушки охотничьим бригадам, бригадам пастухов, красным ярангам. Послать на эти участки работы агитаторов и пропагандистов для оказания помощи в изучении доклада и приказа т. Сталина.

Секретарь Марковского районного комитета ВКП(б) *Берслев.*

За председателя исполкома Марковского районного Совета депутатов трудящихся *Безруков.*

ГАЧАО, ф. 21, оп. 1, д. 13, л. 186. Подлинник

№ 58

## СООБЩЕНИЕ О ВСТРЕЧЕ КОЛХОЗНИКОВ ОЛЕНЕВОДОВ ЧУКОТКИ С УЧАСТНИКАМИ ОТЕЧЕСТВЕННОЙ ВОЙНЫ

*5 февраля 1944 г.*

Беседа шла в просторном зале столовой нос. Комбинат. Делегаты, приехавшие на совещание оленеводов, беседовали с участниками Отечественной войны. Пастухи, бригадиры, председатели колхозов все они с огромным вниманием слушали яркие рассказы людей, которые сражались на фронте борьбы с ненавистными захватчиками...

С места поднялся председатель Островновского сельсовета т. Тальвавтын[24].

— Мы очень хорошо запомним эту встречу,— сказал он.— Теперь мы еще лучше поняли, куда идут деньги, собранные нами для фронта, для каких целей идет пушнина, которую мы добываем. Наши замечательные воины мужественно бьются с врагами, гонят их с советской земли. Бойцам Красной Армии нужен наш труд, наши средства. Мы неплохо работали в 1943 г. Мы вырастили много оленьего молодняка. За год мы дали Красной Армии 640 тыс. руб. и 800 оленей. Семья советского патриота т. Кергувье сдала в фонд Верховного Главного командования 45 тыс. руб. и 20 оленей. Это хорошие поступки. Вернувшись домой, мы передадим колхозникам рассказы участников Отечественной войны и знаем, что колхозники будут работать еще лучше, чтобы бойцы Красной Армии всегда чувствовали нашу заботу, нашу любовь и помощь.

Председатель колхоза «Вперед» т. Культын сказал:

— Все советские люди поддерживают своим трудом Красную Армию. Мы здесь слышали слова участников Отечественной войны, и каждый из нас видит, что и наш труд — труд оленеводов и охотников — также служит общему делу победы над врагом. Наш колхоз во много раз увеличил поголовье оленей. Мы сдали 351 оленя в фонд обороны. На танковую колонну наши колхозники выделили из личных сбережений 316 тыс. руб. Мы постараемся работать еще лучше, чтобы дать еще больше мяса и шкур для Красной Армии. Мы будем упорно соревноваться за первенство в труде, чтобы Красная Армия скорее разбила фашистские полчища...

Председатель Погынпинского сельсовета ламут т. Мохнаткин сказал:

— Я раньше ни разу не бывал в Анадыре. И мне никогда еще не приходилось лично видеть и говорить с участниками Отечественной войны. Я здесь услышал много интересного, увидел людей, которые участвовали в сражениях. Мы теперь знаем, куда идут теплые вещи, сшитые нашими женщинами, куда идут сбережения, которые мы даем в фонд обороны. Пусть Красная Армия еще лучше громит врага. Мы усилим свой труд и усилим свою помощь героическим воинам.

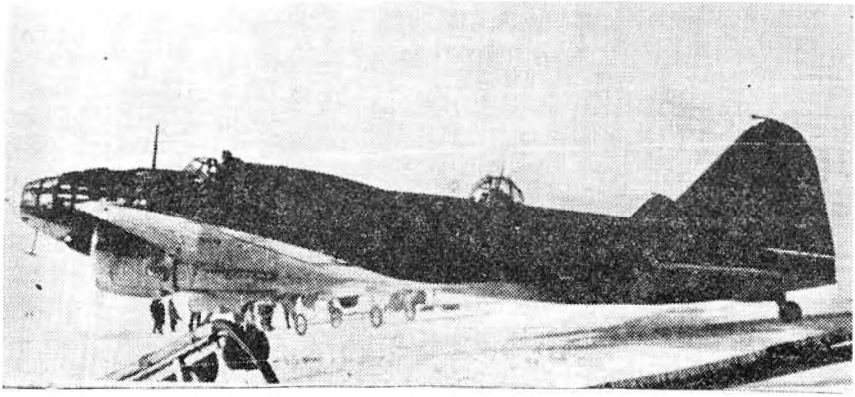

Самолет эскадрильи «Комсомол Колымы».

Колхозник т. Эттувги из Чаунского района рассказал о том, как охотники и оленеводы Чаунского района помогают фронту. Много ценной пушнины добыли охотники, много денег и оленей они сдали в фонд обороны. Здесь,— говорит т. Эттувги,— мы встретились с участниками Отечественной войны. Их рассказы мы хорошо будем помнить...

Оленеводы тепло простились со своими новыми друзьями. Они уехали с горячим стремлением добиваться новых успехов в колхозном строительстве, чтобы этим оказать еще большую поддержку нашим воинам, отстаивающим на фронте счастье и свободу советских людей.

Советская Чукотка, 19 февр.

№ 59

## СООБЩЕНИЕ О СБОРЕ СРЕДСТВ НА СТРОИТЕЛЬСТВО БОЕВЫХ САМОЛЕТОВ НА КОЛЫМЕ

*1944 г.*

За годы Великой Отечественной войны дальстроевцы собрали и перечислили в распоряжение Главного командования Красной Армии более 13 млн. руб., собранных на строительство боевых самолетов. На строительство эскадрильи «Комсомол Колымы» трудящиеся Дальстроя собрали 5 278 666 руб. Более 1 млн. руб. собрано в коллективе к 25-летию ВЛКСМ на строительство самолетов «Комсомолец Дальстроя». На звено санитарных самолетов дальстроевцы внесли 1105 тыс. руб. На собранные трудящимися Колымы 5080 тыс. руб.

построено и передано Красной Армии звено бомбардировщиков «Дальстроевец». Колхозники Колымы также помогли своими средствами в строительстве боевых самолетов. Они внесли из своих сбережений более 400 тыс. руб.

По инициативе женщин Магадана проведен сбор средств на строительство боевого самолета «Общественница Дальстроя». По неполным данным, в фонд постройки самолета внесено 173 тыс. руб.

Научный архив Института истории ДВНЦ АН СССР, ф. 1, д. 17, л. 9. Фотокопии сообщения из газеты «Советская Колыма» за 1944 г. [25]

№ 60—63

## ОРГАНИЗАЦИЯ МАТЕРИАЛЬНОЙ ПОМОЩИ ВОЕННОСЛУЖАЩИМ И ИХ СЕМЬЯМ

**31 августа 1943 г. — 7 апреля 1945 г.**

☆ ☆ ☆ ☆ ☆ ☆

№ 60

### ПОСТАНОВЛЕНИЕ БЮРО УСТЬ-БОЛЬШЕРЕЦКОГО РАЙКОМА ВКП(б) И РАЙИСПОЛКОМА О МЕРОПРИЯТИЯХ ПО ОКАЗАНИЮ ПОМОЩИ СЕМЬЯМ ВОЕННОСЛУЖАЩИХ

*31 августа 1943 г.*

В соответствии с решением Камчатского обкома ВКП(б) бюро райкома ВКП(б) и исполком райсовета депутатов трудящихся постановляют:

1. Обязать всех директоров рыбокомбинатов, председателей колхозов, сельсоветов и профорганизаций, руководителей учреждений и секретарей первичных парторганизаций провести с 1 сентября по 1 октября 1943 г. месячник помощи семьям военнослужащих, в который провести следующие мероприятия:

а) Выявить всех трудоспособных членов семей военнослужащих и предоставить им работу с учетом их производственной квалификации;

б) Всех детей школьного возраста определить в школы и детей дошкольного возраста — в детские учреждения, сады и ясли, имеющуюся в рыбкоопах одежду продать в первую очередь детям военнослужащих и отремонтировать имеющуюся у них старую одежду и обувь;

в) Проверить состояние жилплощади семей военнослужащих и отремонтировать все квартиры, требующие ремонта. Семьям военнослужащих, не имеющим квартир, предоставить в течение 10 дней;

г) Обеспечить все семьи военнослужащих на период распутицы потребным количеством дров и не допускать перебоев с обеспечением дровами в течение всего зимнего периода времени;

д) Создать при каждом комбинате, колхозе и учреждении продовольственные и денежные фонды и принять все меры к обеспечению каждой семьи военнослужащего картофелем, капустой, рыбой и оказывать особо нуждающимся периодическую денежную помощь.

2. Обязать зам. председателя райисполкома по обеспечению семей военнослужащих т. Новичкова до 1 октября проверить состояние обеспечения пенсией семей военнослужащих, предоставления им других льгот по законам, охраняющим интересы семей военнослужащих,

и принять немедленные меры к устранению всех выявленных недостатков.

3. Поручить секретарю райкома ВЛКСМ т. Федотьевой дать указания первичным комсомольским организациям о принятии активного участия комсомольских организаций в проведении месячника помощи семьям военнослужащих.

4. Предложить секретарям парторганизаций, председателям колхозов, сельсоветов и профорганизаций обсудить настоящее решение на партийных, профсоюзных и комсомольских собраниях и наметить конкретные мероприятия по улучшению материально-бытового положения семей военнослужащих.

Секретарь райкома ВКП(б) *Елисеев.*
Председатель райисполкома *Кулиш.*

ГАКО, ф. 486, оп. 1, д. 8, л. 241. Подлинник.

№ 61

## РЕШЕНИЕ № 41 КАМЧАТСКОГО ОБЛИСПОЛКОМА ОБ УЛУЧШЕНИИ ПИТАНИЯ ИНВАЛИДАМ ОТЕЧЕСТВЕННОЙ ВОЙНЫ

*26 января 1944*

Исполнительный комитет Камчатского областного Совета депутатов трудящихся р е ш и л:

1. В соответствии с приказом Наркомторга СССР разрешить выдачу вторых продовольственных карточек на мясо и рыбу инвалидам Отечественной войны.

2. Обязать начальника областного карточного бюро т. Жукова дать указания на места выдавать карточки на мясо и рыбу в двойной норме инвалидам Отечественной войны 1, 2 группы и работающим инвалидам 3 группы.

Председатель исполкома Камчатского областного Совета депутатов трудящихся *С. Тулупов.*
Секретарь исполкома... *В. Темников.*

ГАЧАО, ф. 1, оп. 1, д. 57, л. 13. Копия.

№ 62

## ИЗ ДОКЛАДА КОМИССИИ ОЛЬСКОГО РАЙСОВЕТА ПО НАЗНАЧЕНИЮ ПОСОБИЙ И ПЕНСИЙ СЕМЬЯМ ВОЕННОСЛУЖАЩИХ

*13—14 октября 1944 г.*

В поселках побережья Ольского района имеется 122 семьи военнослужащих. Для обслуживания этих семей при исполкоме райсовета 25 февраля 1942 г. утверждена комиссия по назначению пособий

и пенсий семьям военнослужащего рядового и младшего начальствующего состава, по Указу Президиума Верховного Совета СССР от 26 июня 1941 г.

За отчетный период в районе оказана следующая материальная помощь семьям военнослужащих (итоговые данные):

За счет государственного бюджета выплачено пособий в сумме 38 000 руб. Выдано за счет местных средств в порядке оказания единовременной помощи особо нуждающимся 23 000 руб. Предоставлено льгот по содержанию детей в школах, интернатах, деткомбинатах на сумму 30 000 руб. Предоставлено льгот по налогам, квартплате на сумму 10 000 руб. Всего предоставлено пособий и льгот на 101 000 руб.

Кроме того, бесплатно произведен ремонт квартир 24 семьям. Бесплатно обеспечены дровами 45 семей в количестве 240 куб. м. За счет организаций выдано семян картофеля свыше 1000 кг. Силами общественности произведено 17 воскресников по оказанию помощи в ремонте зданий, по заготовке (подвозка) дров и по другим видам работ...

ГАМО, ф. 17, оп. 1, д. 342, л. 108—116. Подлинник.

№ 63

## СООБЩЕНИЕ О РАБОТЕ ЧУКОТСКОГО РАЙОНА ПО ПРЕДСТАВЛЕНИЮ МНОГОДЕТНЫХ МАТЕРЕЙ К НАГРАДАМ

*7 апреля 1945*

В настоящее время сельсоветы Чукотского района заканчивают большую и важную работу по представлению многодетных матерей к наградам, установленным Указом Президиума Верховного Совета СССР от 8 июля 1944 г.

Одновременно сельсоветы ведут большую работу по оформлению необходимых документов многодетным матерям для получения государственных пособий.

В Инчоунском сельсовете уже выплачено единовременное пособие на третьего ребенка матери т. Вэлм в сумме 400 руб. Матери т. Тутук на пятого ребенка выдано единовременное пособие в сумме 1700 руб. и установлено ежемесячное пособие в сумме 120 руб.

В Уэленском сельсовете матери т. Хуан на девятого ребенка выплачивается 2000 руб. в год. Одинокой матери т. Текеу на одного ребенка выплачивается ежемесячно 100 руб. Установлены государственные пособия многим другим многодетным и одиноким матерям.

Наряду с этим проделана большая работа и по представлению

---

* Опущены подробности работы комиссии.

к правительственным наградам многодетных матерей, родивших и воспитавших пять и более детей.

Сельсоветы района в ближайшее время полностью справятся со своей почетной задачей.

*Л. Зарудкий.*

Советская Чукотка, 1945, 7 апр.

*Наша победа — это высокий рубеж в истории человечества.*

*Она показала величие нашей социалистической Родины, показала всесилие коммунистических идей, дала изумительные образцы самоотверженности и героизма.*

Брежнев Л. И. Малая земля. М.: Госполитиздат, 1980, с. 48

## № 64—66

# СООБЩЕНИЯ О ТОРЖЕСТВАХ НА СЕВЕРО-ВОСТОКЕ В СВЯЗИ С ПОБЕДОЙ СОВЕТСКОГО НАРОДА В ВОЙНЕ С ФАШИСТСКОЙ ГЕРМАНИЕЙ

## 10—16 мая 1945 г.

☆ ☆ ☆ ☆ ☆ ☆ ☆ ☆ ☆ ☆ ☆ ☆ ☆ ☆ ☆ ☆ ☆ ☆ ☆ ☆ ☆ ☆ ☆ ☆ ☆ ☆ ☆

## № 64

### СООБЩЕНИЕ О МИТИНГЕ ТРУДЯЩИХСЯ г. МАГАДАНА

*10 мая 1945 г.*

Вчера утром московское радио в необычный час принесло нам долгожданную радостную весть о полной, безоговорочной капитуляции германских вооруженных сил, об окончании Великой Отечественной войны, о нашей победе над злобным и коварным врагом — немецким фашизмом.

На предприятиях и в учреждениях Магадана эта весть вызвала небывалую радость. Люди поздравляли друг друга с великой исторической победой, на всех лицах сияло счастье.

На площади перед зданием Главного управления Дальстроя начинают собираться на общегородской митинг трудящиеся Магадана. Одна за другой подходят колонны с красными знаменами, плакатами, транспарантами и портретами руководителей партии и правительства.

Знамя Дальстроя с закрепленным на нем орденом Трудового Красного Знамени устанавливается на трибуне. Почетный караул занимает места по сторонам знамени.

На трибуне руководители Дальстроя, секретари городского комитета партии, руководители окружкома и горкома профсоюза.

В 13 часов митинг открывает секретарь горкома ВКП(б) тов. Белов.

— Товарищи,— говорит он,— долгожданный день великой радости нашего могучего и непобедимого советского народа настал. Подпи-

сан акт о безоговорочной капитуляции германских вооруженных сил перед армиями Объединенных наций.

Товарищ Белов зачитывает исторические слова акта о капитуляции Германии.

— Товарищи! говорит тов. Белов.— По поручению Главного и Политического управлений Дальстроя и городского комитета партии горячо поздравляю вас с величайшей всемирно исторической победой советского народа над немецко-фашистскими захватчиками. *(Бурные аплодисменты, крики «ура»).*

Общегородской митинг разрешите считать открытым.

На митинге также выступили: начальник Политуправления тов. Сидоров, председатель окружкома союза тов. Адолин, старший сержант тов. Пугаев.

Советская Кол 1945, 10 мая.

№ 65

## СООБЩЕНИЕ О ВСТРЕЧЕ ИЗВЕСТИЯ О ПОБЕДЕ В ПЕТРОПАВЛОВСКЕ КАМЧАТСКОМ

*11 мая 1945 г.*

— Победа!

Это слово, принесенное за тысячи километров из столицы нашей Родины Москвы, молниеносно облетело весь город. Германия капитулировала. Победоносно завершена Великая Отечественная война.

Люди, знакомые и незнакомые, обнимают друг друга, целуются. Детишки около детского сада кричат:

— Победа!

В этот день погода была пасмурная. Вперемешку со снегом шел дождь. Однако улицы заполнились народом. Все улыбались. Всюду слышались возгласы:

— С праздником! С победой!

Вот на улице под холодным дождем обнимаются две женщины. Со слезами на глазах они произносят долгожданное слово — «Победа!». От великой радости они не находят других слов.

Я видел на улице старика. Обнажив седую голову, он стоял около репродуктора и произносил:

— Победа!.. Слышите, люди? Победа!

По его морщинистым щекам катились крупные слезы — слезы радости и торжества. Он плакал, не стыдясь. Да, пожалуй, этих слез никто не замечал. У каждого глаза были переполнены слезами радостного волнения.

По Ленинской шел фронтовик. Пальто его было расстегнуто, и на груди видпелось два ордена. Его повстречала старушка.

— Я вас не знаю, но все равно поцелую.

Митинг в Петропавловске-Камчатском, посвященный победе над фашистской Германией. Фото из фондов ГАКО.

Целуя героя, она все время шептала:

— Победа, сынок. Победа, милый. Спасибо, дорогой...

Растроганный материнской лаской, фронтовик смущенно произносил:

— Победа, мамаша, победа!.. Но ведь я-то... такой же, как и все...

Улицы, дома, учреждения города, украшенные флагами, лозунгами, плакатами, казалось, шелестели полотнищами:

— Победа!

Суда, стоящие в Петропавловском порту, разукрашенные разноцветными международными флагами, торжественными гудками извещали:

— Победа!

На многолюдном митинге, стихийно возникшем в Петропавловском порту, выступил главный инженер тов. Дворкин. Он хотел многое сказать. Но от радости произнес только несколько фраз, причем через каждое слово он восклицал:

— Победа! Победа, товарищи!

— Героическая Красная Армия,— говорил он,— поставила немецко-фашистских извергов на колени. Победа!

Сбылись исторические слова вождя — «Наше дело правое,— победа будет за нами!»

На следующее утро голос московского диктора известил:

У микрофона товарищ Сталин!

Улицы города притихли. Прохожие останавливались около репродукторов. Шоферы замедляли ход своих машин, чтобы не мешать слушать речь вождя. Народ Советского Союза снова, как и три года тому назад, слышит голос полководца:

С победой вас, мои дорогие соотечественники и соотечественницы!..

Камчатская правда, 1945, 11 мая

№ 66

## СООБЩЕНИЕ О ТОРЖЕСТВАХ В ПЕНЖИНСКОМ РАЙОНЕ КОРЯКСКОГО НАЦИОНАЛЬНОГО ОКРУГА

*16 мая 1945 г.*

9 мая был солнечный и теплый день, каких мало бывает на Севере в это время. Казалось, что сама природа чувствовала, что этот день будет днем великой победы доблестной Красной Армии над немецкими захватчиками, днем светлой радости советского народа.

Трудящиеся района вышли в утренний час каждый на свое место работы. Рабочие Пенжинской рыббазы завершили подготовку к путине, колхозники трудились на парниках. Пастухи, как и всегда, оберегали стада от хищников. Райцентр жил своей будничной жизнью.

11 часов утра. Солнце припекало сильнее, обогревая золотыми лучами полярную землю. Это радовало людей — наступила долгожданная весна.

В этот теплый весенний день раздались позывные московских радиостанций. Все ждали новой радостной вести. Столица нашей Родины Москва всегда сообщала советским людям воодушевляющие новости. Все прильнули к репродукторам. Раздался знакомый голос московского диктора:

— Внимание! Внимание! Говорит Москва! Подписание акта о безоговорочной капитуляции германских вооруженных сил.

Голос диктора, читавшего этот исторический документ, вкладывал в сердца советских людей новые, радостные чувства: Победа! Мы победили!

Эта долгожданная новость с быстротой молнии облетела райцентр. Из домов на улицы выходили старые и малые, каждый поздравлял друг друга с победой, каждому хотелось выразить высокие чувства радости и гордости за свою Красную Армию, за свой народ.

Село принимало праздничный вид. На зданиях вывешивались го-

сударственные флаги, лозунги. Многие жители успели одеть праздничные наряды.

Великое чувство радости овладело не только сердцами взрослых, но даже и малышей. Четырех- пятилетние дети щебетали матерям своими звонкими голосами: «Немцы больше не стреляют, война кончилась!»

Через час собрался митинг. На лицах присутствующих — радостные улыбки. Митинг открыл секретарь райкома ВКП (б) т. Дубранов. Он сказал: «Товарищи, поздравляю вас с великой радостью — праздником победы, праздником победоносного завершения Великой Отечественной войны советского народа против немецко-фашистских захватчиков!» Тов. Дубранов призвал всех трудящихся района самоотверженно трудиться для того, чтобы помочь нашей Родине быстрее залечить раны, нанесенные войной. Он внес предложение организовать сбор средств в фонд восстановления народного хозяйства и сам лично внес свой месячный заработок.

Один за другим подымаются на трибуну взволнованные люди. Они единодушно выражают великие чувства любви к своей Красной Армии. Выступивший на митинге секретарь райкома комсомола т. Япишевский поддержал предложение т. Дубранова и обратился с призывом к молодежи района поддержать это патриотическое начинание.

Митинг окончен. Во всех коллективах развернулся массовый сбор средств в фонд восстановления народного хозяйства. За первый день в райцентре было собрано 20 000 руб.

Митинги победы прошли во всех селах района. Трудящиеся выражали свои чувства великой благодарности Красной Армии за одержанную победу над злейшим врагом человечества — германским фашизмом. Они горячо поддержали патриотическое начинание по сбору средств и изъявили желание принять активное участие в восстановлении народного хозяйства нашей Родины.

Трудящиеся Пенжинского района с неописуемой радостью отпраздновали день победы Красной Армии.

*А. Палягин.*

Корякский большевик, 1945, 16 мая.

№ 67

## ИЗ СООБЩЕНИЯ О СОЦИАЛИСТИЧЕСКОМ СОРЕВНОВАНИИ ТРУДЯЩИХСЯ КАРАГИНСКОГО РАЙОНА В ЧЕСТЬ ПОБЕДЫ НАД ФАШИСТСКОЙ ГЕРМАНИЕЙ

*24 июля 1945 г.*

Рыбаки и рыбачки Карагинского района вступили в социалистическое соревнование в честь нашей исторической победы над гитлеровской Германией...

Трудящиеся района объявили в июле стахановский месячник... В ходе соревнования в передовые ряды выдвинулась бригада ставного невода Хайлюлинской рыбной базы т. Глазкова. На 14 июля она добыла и сдала в обработку свыше 10 000 пудов рыбы лососевых пород...

Вслед за ловецкими бригадами в него включились бригады по обработке рыбы. Резчицы Петушина, Демина, Калашникова, Проценко честно выполняют свои обязательства — они ежедневно дают от полутора до двух норм. Подвозчики рыбы Воронов, Моисеев, Редовский систематически выполняют дневные задания на 300—400%...

Широко развернулось соцсоревнование в ловецких бригадах колхоза «13-я годовщина Октября». Здесь первенство держит бригада т. Валацкого. Работая на закидном неводе, она ежедневно доставляет на пристань 700—800 пудов первосортного лосося.

Взяв обязательство перевыполнить годовой план, ловцы ставного невода колхоза «Красная звезда» круглосуточно дежурят в море... Бригада коммуниста Бабушкина добыла на 18 июля 800 ц лосося. Она довела ежесуточный улов до 120 ц.

...Соревнование в честь победы усиливается с каждым днем.

*Г. Коровин.*

Корякский большевик, 1945, 24 июля.

№ 68

## СООБЩЕНИЕ О МИТИНГАХ И СОБРАНИЯХ ТРУДЯЩИХСЯ КОРЯКСКОГО НАЦИОНАЛЬНОГО ОКРУГА В СВЯЗИ С ВСТУПЛЕНИЕМ СССР В ВОЙНУ С ЯПОНИЕЙ

*10 августа 1945 г.*

Заявление Советского правительства о состоянии войны с Японией молниеносно облетело все предприятия, учреждения и колхозы нашего округа. Повсеместно состоялись многолюдные митинги. Рабочие, служащие, колхозники горячо приветствуют и одобряют мудрую политику Советского правительства, направленную на быстрейшее восстановление всеобщего мира и безопасности.

На многолюдном митинге в окружном центре выступил тов. Новожилов.

— Настало время,— сказал он,— свести счеты с японскими самураями, которые являются давнишними врагами советского народа. Мы еще не забыли 1918 года, когда японские интервенты вторглись в пределы советского Дальнего Востока и учинили зверские расправы над населением Николаевска и других наших городов и сел. За все это японский захватчик должен понести наказание. Последний фашистский очаг на Дальнем Востоке должен быть уничтожен!

Председатель национального Совета нымылапка т. Шмагина сказала:

— Трудящиеся нашего округа, в том числе местное коренное население, приложат все силы, чтобы в дни войны с Японией утроить свою производительность, выполнить план добычи рыбы, больше заготовлять сена для скота, организовать образцовый уход за посевами.

Резолюции митингов и собраний выражают полное единодушие трудящихся округа в деле оказания помощи Красной Армии.

Корякский большевик, 1945, 10 авг.

№ 69

## РЕШЕНИЕ № 155 КОРЯКСКОГО ОКРИСПОЛКОМА О МЕРОПРИЯТИЯХ В СВЯЗИ С ВВЕДЕНИЕМ ВОЕННОГО ПОЛОЖЕНИЯ В КАМЧАТСКОЙ ОБЛАСТИ

*10 августа 1945 г.*

На основании решения Камчатского облисполкома от 9 августа 1945 г. за № 470 о введении военного положения на территории Камчатской области исполнительный комитет Корякского окружного Совета депутатов трудящихся р е ш и л:

1. Довести до сведения всех сельсоветов, руководителей предприятий, организаций и всех граждан Корякского округа о том, что 9 августа с. г. объявлено военное положение на всей территории Камчатской области.

2. Обязать райисполкомы и сельские Советы обеспечить строгую светомаскировку во всех населенных пунктах.

3. Обязать все райисполкомы и сельские Советы Корякского округа, государственные, общественные учреждения, организации и предприятия оказывать всемерную помощь, использовать местные силы и средства для нужд обороны и обеспечения общественного порядка и безопасности.

4. Исполком окружного Совета депутатов трудящихся призывает население Корякского округа соблюдать полное спокойствие и дисциплину.

5. Исполком окружного Совета предупреждает, что к злостным нарушителям правил светомаскировки будет применяться наказание по закону военного времени.

Председатель исполкома Корякского окружного Совета депутатов трудящихся *М. Обухов.*
Секретарь исполкома... *М. Петров.*
Члены исполкома*.

ГАКАО, ф. 1, оп. 1, д. 19, л. 39. Подлинник.

* Следуют две подписи.

№ 70

## СООБЩЕНИЕ О ПОЛИТИЧЕСКОМ И ТРУДОВОМ ПОДЪЕМЕ ТРУДЯЩИХСЯ ЧАУНСКОГО РАЙОНА ЧУКОТКИ В СВЯЗИ С РАЗГРОМОМ ЯПОНСКИХ МИЛИТАРИСТОВ

*28 августа 1945 г.*

### В ответ на победы Красной Армии

С радостью и ликованием встретили трудящиеся Чаунского района сообщение Советского правительства о капитуляции Японии.

На митингах и собраниях, посвященных историческим победам Красной Армии на Дальнем Востоке, охотники и оленеводы дали слово работать с еще большей энергией.

С новым напряжением и не покладая рук трудятся сейчас колхозники над выполнением и перевыполнением государственных планов и проводимых в районе хозяйственно-политических кампаний.

Колхозы им. Куйбышева и «Теркинхат» досрочно выполнили план добычи морского зверя. Колхозники с. Ичунь дали два с половиной плана вылова рыбы. Оленеводы этого же селения, занявшие в соцсоревновании колхозов по сохранению молодняка оленей второе место в округе, сейчас упорно борются за то, чтобы добиться на конец года лучших результатов в оленеводстве...

Шелагское торгово-заготовительное отделение выполнило свой годовой план по заготовкам морзверя на 229%, по заготовке жира — на 223% и по заготовке дичи — на 160%...

Новыми трудовыми успехами отвечают трудящиеся района на исторические победы Красной Армии. Работать еще больше, работать еще лучше — такое обязательство взяли на себя рабочие и колхозники, служащие и советская интеллигенция.

Советская Чукотка, 1945, 28 авг.

№ 71

## СООБЩЕНИЕ ОБ ОБЩЕГОРОДСКОМ МИТИНГЕ ТРУДЯЩИХСЯ г. МАГАДАНА В СВЯЗИ С ПОБЕДОЙ НАД ЯПОНИЕЙ

*3 сентября 1945 г.*

### День всенародного торжества

Мы долго ждали этот день. Все наши помыслы, все силы души, вся воля нашего народа были направлены к одному — завоевать этот великий день мира и победы, день окончания мировой войны, день славы и могущества великого советского народа.

И этот день пришел. Мы услышали по радио голос товарища Сталина, возвестившего о полной и окончательной победе, о мире, восстановленном могучими войсками советской страны и наших союзников.

Магадан ожил в этот праздничный час. Толпы людей заполнили здание Дома культуры. В этот поздний час сюда пришли трудящиеся Магадана, чтобы выразить охватившее их чувство восторга и радости.

Никогда еще в этом зале не было столько людей, проникнутых одним горячим чувством. Вот в центре среди работников авторемонтного завода вспыхивает овеянная славой давних боев песня: «По долинам и по взгорьям шла дивизия вперед...»

Весь зал подхватывает слова любимой песни.

На сцену к столу президиума выходят руководители Дальстроя...

— Товарищи, два часа назад,— взволнованно говорит начальник Политуправления тов. Сидоров,— по радио выступил Иосиф Виссарионович Сталин и поздравил советских людей с победой над агрессивной Японией и завоеванием мира для всего мира.

Гром оваций, крики «ура» потрясают стены зала...

На трибуне начальник Дальстроя.

— В этот радостный день, говорит он,— ...каждый из нас от чистого сердца говорит: слава тебе, наша любимая и великая, победоносная Красная Армия и Военно-Морской Флот...

9 мая благодаря героической Красной Армии, Военно-Морскому Флоту и войскам союзников был завершен разгром одного очага войны, фашистская Германия была поставлена на колени. Сегодня, 2 сентября, и самурайская Япония также поставлена на колени и оказалась полностью разгромленной и уничтоженной.

Таким образом, товарищи, весь мир, все человечество освобождено от германской и японской агрессии. Оба очага войны ликвидированы. Наступил мир во всем мире.

Товарищи дальстроевцы, дорогие мои друзья! Поздравляю вас с великим историческим праздником Победы над японскими самураями...

Все встают, приветствуя великие подвиги советских воинов...

Могучее «ура» прокатывается по залу. Овациями отвечает зал на здравицу в честь нашей великой победы, в честь Красной Армии... Оркестр играет торжественный гимн Советского Союза...

Советская Колыма, 1945, 3 сент.

№ 72

## СООБЩЕНИЕ О НОВОМ ПОЛИТИЧЕСКОМ И ТРУДОВОМ ПОДЪЕМЕ ТРУДЯЩИХСЯ КАМЧАТКИ В СВЯЗИ С КАПИТУЛЯЦИЕЙ ЯПОНИИ*

*12 сентября 1945 г.*

2 сентября Япония подписала акт о безоговорочной капитуляции. Таким образом, закончилась вторая империалистическая война, начатая фашистской Германией и Японией с целью захвата чужих.

* Опубликовано в газете на корякском и русском языках.

страп и покорения их народов. Сейчас на всем земном шаре между народами наступил длительный мир. Нигде не гремят выстрелы, не льется кровь.

Эту радостную весть трудящиеся Корякского округа встретили с большим воодушевлением. Везде состоялись митинги и собрания, на которых рабочие, служащие и колхозники обязались в мирное время работать с еще большим напряжением сил, чтобы быстрее залечить раны, нанесенные нашей стране войной.

Колхозники национального колхоза им. Водопьянова Пенжинского района, перевыполнившие план добычи рыбы и занявшие первое место в соревновании, дали слово образцово провести уборку урожая, добиться в сентябре и октябре хорошей нажировки оленьих стад.

Соревнование в честь победы над Японией должно с каждым днем расти и шириться, в него должны вступить все пастушеские и охотничьи бригады, все колхозники национальных колхозов. Будем после войны трудиться с удвоенной и утроенной энергией, чтобы сделать нашу страну еще более могучей и цветущей.

*М. Мейнувье*[26], инструктор окружкома ВЛКСМ.

Корякский большевик, 1945, 12 сент.

№ 73—77

# ДОКУМЕНТЫ ОБ ИТОГАХ РАБОТЫ СОВЕТОВ СЕВЕРО-ВОСТОКА В ГОДЫ ВЕЛИКОЙ ОТЕЧЕСТВЕННОЙ ВОЙНЫ

**25 января 1945 г.— март 1946 г.**

☆ ☆ ☆ ☆ ☆ ☆ ☆ ☆ ☆ ☆ ☆ ☆ ☆ ☆ ☆ ☆ ☆ ☆ ☆ ☆ ☆ ☆ ☆ ☆ ☆ ☆ ☆

## № 73

## ИЗ ОТЧЕТНОГО ДОКЛАДА ОЛЬСКОГО РАЙКОМА ВКП(б) ОБ ИТОГАХ РАЗВИТИЯ КОЛХОЗОВ И ОРГАНИЗАЦИИ ПОМОЩИ ФРОНТУ В 1941—1945 гг.

*25 января 1945 г.*

...За отчетный период* колхозы Ольского района успешно справились с ежегодно увеличивающимися хозяйственными планами. Это, естественно, вызвало рост доходов наших колхозов и в значительной степени укрепило их экономику.

Так, если валовые доходы наших колхозов в 1940 г. составили 5610,8 тыс. руб., то в 1941 г. доходы уже составляли 7214,15, в 1942 г.— 10 171,8, в 1943 г.— 10 901,6, а в 1944 г.— 11 166,9, что по отношению к 1940 г. составляет рост валовых доходов более чем на 5,5 млн. руб.

В 1940 г. у нас в районе не было ни одного колхоза-миллионера. В 1941 г. их было 2, в 1942 — 5 колхозов стали миллионерами, в 1943 г. 5 колхозов имели доходы более миллиона, а в 1944 г. мы имеем уже 7 колхозов миллионеров.

Таковы краткие итоги экономического роста и укрепления наших колхозов.

За отчетный период у нас решена важнейшая политическая задача — перевод кочевого населения на оседлый образ жизни. Для этой цели было построено свыше 100 домиков, в которых размещены колхозники 6 кочевых сельсоветов.

*Помощь фронту*

За годы войны трудящиеся Ольского района приняли активное участие в создании фонда обороны Родины. За этот период у нас в районе собрано и сдано в фонд обороны 6000 теплых вещей, 570 голов оленей, сдано около 5000 ц рыбы.

По неполным данным собрано и сдано 3 000 000 наличными деньгами, 4 000 000 облигациями. Приобретение займов обороны Родины почти на 9 000 000 руб. и на 1 000 000 руб. билетов денежно-вещевой лотереи.

* Опущен текст об организационно-партийной и массовой работе.

В результате хорошего участия в создании фонда обороны Родины была получена телеграмма т. Сталина, в которой он выразил благодарность лично от себя и от Красной Армии трудящимся нашего района.

ПАМО, ф. 16, оп. 4, д. 16, л. 29—30. Подлинник.

№ 74

## ИЗ ДОКЛАДНОЙ ЗАПИСКИ СЕКРЕТАРЯ КАМЧАТСКОГО ОБЛИСПОЛКОМА Н. ЕГОРОВА ХАБАРОВСКОМУ КРАЙИСПОЛКОМУ ОБ ОРГАНИЗАЦИОННО-МАССОВОЙ РАБОТЕ СОВЕТОВ КАМЧАТКИ И ЧУКОТКИ В ГОДЫ ВЕЛИКОЙ ОТЕЧЕСТВЕННОЙ ВОЙНЫ

*Не ранее 15 июля 1945 г.**

За годы Великой Отечественной войны исполкомы окружных, городского, районных и местных Советов депутатов трудящихся намного улучшили свою работу, всемерно и разносторонне помогали Красной Армии в укреплении** победы над немецко-фашистскими захватчиками.

Трудящиеся Камчатки собрали и сдали в фонд обороны Родины на вооружение и боевую технику Красной Армии 71 311 тыс. руб. деньгами, на 80 515 тыс. руб. облигаций госзаймов, 6875 тыс. руб. компенсации со спецвкладов. Кроме того, в 1945 г. сдано облигаций госзаймов на 813 тыс. руб. и перечислено компенсаций спецвкладов 20 тыс. руб., 500 г золота и 10,8 кг серебра в изделиях.

Огромную работу проделали Советы депутатов трудящихся по трудоустройству и оказанию помощи семьям военнослужащих и инвалидов Отечественной войны, организуя специальные фонды помощи. Только за последний год в области трудоустроено 2806 членов семей военнослужащих. 4952 семьи получили материальную и денежную помощь. Выдано пособие 1103 тыс. руб. Помимо этого, выдано разных продуктов 760 т.

Инвалидов Отечественной войны трудоустроено 248 (из 250 чел. 3-й группы). Выдано единовременных пособий на сумму 467 408 руб., из подсобных хозяйств и колхозов выдано 38 коров и телок.

Несмотря на то, что депутатский состав намного уменьшился, в некоторых исполкомах осталось 3—5 депутатов, исполкомы привлекали общественный актив для подготовки вопросов на исполком, для работы в постоянно действующих комиссиях, направляя свою деятельность под знаком мобилизации всех сил и средств трудящих-

---

* Датируется приблизительно по содержанию документа.

** Так в тексте.

**С. П. Тулупов** — председатель Камчатского облисполкома. Фото 1941 г.

ся на усиление помощи фронту, выполнение государственных планов.

Правительство высоко оценило трудовые подвиги советских работников, наградив орденами и медалями отличившихся товарищей. За годы войны награждено орденами работников советского аппарата и депутатов областного, окружных, районных и местных Советов депутатов трудящихся 8 товарищей, медалями за трудовую доблесть и трудовое отличие 18 товарищей, значками «Отличник рыбной промышленности» и «Отличник животноводства» — 46 товарищей.

За обеспечение массовой работы, выполнение оборонных заданий правительства и командования Красной Армии награждены:

1. Тулупов Сергей Павлович — орденом Трудового Красного Знамени — председатель облисполкома.

2. Обухов Макар Михайлович — орденом «Знак Почета» — председатель Корякского окрисполкома.

3. Тевлянто — орденом Красного Знамени — председатель Чукотского окрисполкома.

4. Панкратов Георгий Иванович — орденом «Знак Почета» — зам. председателя Чукотского окрисполкома.

За перевыполнение государственных производственных планов и массовую работу награждены:

5. Доний Иван Павлович — орденом Ленина — директор Кихчикского рыбокомбината, депутат областного Совета.

6. Степанова Галина Павловна — медалью «За трудовую доблесть» — бригадир рыболовецкой бригады Карагинского рыбокомбината, депутат областного, Карагинского районного и сельского Советов депутатов трудящихся.

7. Кабунова Евгения Алексеевна — медалью «За трудовую доблесть» — работница Озерновского рыбокомбината, депутат областного и сельского Советов депутатов трудящихся; и другие товарищи.

Значительное большинство исполкомов районных и сельских Советов депутатов трудящихся по-деловому разрешают хозяйственные, культурно-просветительные и бытовые вопросы, работают по плану...

В 1944—1945 гг. все райисполкомы обследовали работу 3—4 сельских Советов, заслушали председателей сельсоветов на исполкомах районных Советов депутатов трудящихся, практически помогали председателям сельсоветов в их работе. Вопросы налаживания организационно-массовой работы районных и местных Советов стали предметом обсуждения не только на исполкомах, но также и на сессиях областного и районных Советов...*

Однако городской, ряд районных и местных Советов депутатов трудящихся Камчатской области еще крайне недостаточно занимаются организационно-массовой работой. Во многом это зависит и от того, что в целом ряде Советов осталось мало депутатов, а в отдельных сельских Советах осталось по одному депутату...

В областной Совет депутатов трудящихся в декабре 1939 г. был избран 81 депутат. Состоят на учете на 1 июля 1945 г. 35 депутатов... В состав исполкома было избрано в декабре 1939 г. 15 чел. За годы войны состав исполкома был изменен в связи с выбытием депутатов и утвержден в количестве 9 чел. ...

То обстоятельство, что депутаты недостаточно помогали в работе исполкома, зависело во многом и от самого облисполкома. Так, постоянно действующие комиссии областного Совета не работали с момента их организации... В настоящее время комиссии организованы вновь и приступили к работе.

В окружных Чукотском и Корякском исполкомах большинство депутатов выбыло. Оставшиеся депутаты работают в отдаленных районах, и в составе исполкома не хватает членов исполкома окружного Совета. Поэтому, когда два члена исполкома выезжают в командировку, заседание окрисполкома проводить некому.

В Корякском округе заседания окрисполкома не проводились в продолжение 6 месяцев: выехали в командировку председатель т. Обухов и заместитель т. Лонгинов.

Такое же положение и в Чукотском окрисполкоме, где зам. председателя т. Панкратов выехал в распоряжение области, а председатель т. Тевлянто — на длительное лечение в Москву.

---

* Опущены примеры обсуждения работы Советов Олюторского района на сессиях областного и районного Советов, характеристика работы Ключевского сельсовета и отдельных депутатов.

**Количество Советов и депутатский состав**

| | Было избрано в 1940 г. | Состоит на учете депутатов на 15 июля 1945 г. |
|---|---|---|
| Камчатский обл. Совет | 81 | 47[27] |
| Корякский окрисполком | 35 | 22 |
| Чукотский окрисполком | 30 | 14 |
| Петропавлов. горсовет | 115 | 26 |
| Усть-Большерецкий | 25 | 11 |
| Усть-Камчатский | 25 | 6 |
| Мильковский | 25 | 12 |
| Алеутский | 15 | 7* |
| Олюторский | 28 | 7* |
| Тигильский | 25 | 12 |
| Карагинский | 25 | 13 |
| Быстринский | 15 | 9** |
| Пенжинский | 25 | 17 |
| Анадырский | 25 | 17 |
| Чаунский | 25 | 7 |
| Чукотский | 25 | 11 |
| Марковский | 25 | 12*** |
| Восточно-Тундровский | 25 | 12 |
| Всего: | 591**** | 262 |

...Постоянно действующие комиссии при окрисполкомах и райисполкомах были организованы, но не работали. В практике работы исполкомов не было организовано отчетов депутатов перед избирателями по выполнению ими наказов. Горисполком и райисполкомы не проводили собраний граждан (исключение составляют отдельные сельсоветы).

...За все время с момента выборов сессий областного Совета должно быть созвано не менее 16*****, в то время как состоялось всего только 9 сессий******. В Корякском округе проведено 5******* сессий, в Чукотском — только 4. В отдельных районах перерывы между сессиями составляют полтора-два года. Пенжинский райисполком не созывал сессии с 1943 г., Алеутский — с 1942 г. Частично такое положение объясняется тем, что в ряде районов и сельсоветов нет депутатского состава, в отдельных районах отсутствует связь (транспортом дороги********), но также и тем, что райисполкомы не проявили достаточной инициативы и энергии в созыве сессий, не оценили важность и массовость коллективного решения.

За годы войны к руководству Советами пришли новые товарищи, активно проявившие себя на производственной, общественной работе. Товарищи эти с инициативой и энергично берутся за работу, но

---

* В тексте рядом приписано «8».
** В тексте рядом приписано «12».
*** В тексте рядом приписано «14».
**** Правильно «594».
***** В тексте рядом приписано «20».
****** В тексте рядом приписано «12».
******* В тексте рядом приписано «6».
******** Так в тексте.

они нуждаются в помощи. Помощь эту от исполкомов они не всегда получают...

Заседания сельисполкомов в большинстве сельсоветов созываются нерегулярно, во многих сельсоветах нет плана работы...

С момента выборов во всех райисполкомах и горисполкоме произошла смена председателей и секретарей исполкомов... Сменяемость председателей и секретарей сельсоветов произошла почти во всех сельисполкомах, исключение составляют очень немногие...

При подборе работников председателями райисполкомов национальных районов особое внимание уделялось выдвижению достойных товарищей местной коренной национальности. Выдвинутые товарищи оправдывают оказанное им доверие, хорошо справляются с возложенными на них обязанностями.

Например, т. Бекеров[28] — председатель Карагинского райисполкома работает с марта 1944 г., местный житель, коряк, ранее работал зав. райторготделом райисполкома.

Как председатель райисполкома т. Бекеров побывал в командировках во всех сельских Советах, проверил хозяйство сельисполкомов, провел сессии, помог председателям сельсоветов составить планы работы. Из 6 сельсоветов 5 заслушано на райисполкоме. Карагинский район хорошо справляется с выполнением государственных планов по рыбе и сельскому хозяйству, на высоком уровне прошла кампания подписки на Государственный военный заем и денежно-вещевую лотерею. Район хорошо справляется с работой по мобилизации средств.

В национальных районах выдвинуты председателями: в Чукотском — т. Отке[29] — чукча, в Восточно-Тундровском — т. Культын — чукча, в Быстринском — т. Адуканов[30] — ламут. Секретарями райисполкомов выдвинуты и хорошо работают: в Олюторском райисполкоме — т. Черномордов, в Тигильском райисполкоме — т. Копытов, в Марковском райисполкоме — т. Поронько...

Массовая подготовка кадров советских работников с 1941 до 1943 г. включительно не проводилась.

В Чукотском округе работает постоянно действующая годичная школа советско-колхозного актива. Школа ежегодно проводит выпуск 20—25 чел. по специальности бригадиров-животноводов, оленеводов, счетоводов колхозов, председателей колхозов, председателей сельских Советов. Ежегодно во всех районах проводится десятидневный семинар, местами — курсы председателей и секретарей сельских Советов. Семинарами и курсами охвачено 128 чел. Хабаровские трехмесячные курсы председателей и секретарей сельсоветов за 1944 и 1945 гг. окончили 8 чел.

В областной партийной школе совпартактива было четыре набора. В школу было командировано и закончили обучение 15* товари-

---

* В тексте рядом приписано «20».

щей советского аппарата, в том числе председателей райисполкомов — 1, зам. председателей — 1, инструкторов райисполкомов — 2, заведующих областного и районных отделов исполкомов — 11.

Окончил Иркутские межобластные курсы советских работников председатель Пенжинского райисполкома т. Русанов. В настоящее время командируются еще 10* товарищей, из них секретарей [райисполкомов] — 8**...

Резерв на выдвижение очень немногочисленный, и это объясняется тем, что большинство хозяйственных организаций и учреждений Камчатки недоукомплектованы, в работниках ощущается большая нужда. Товарища, растущего на производственной и общественной работе, стараются выдвинуть на производство.

Необходима помощь крайисполкома в посылке на Камчатку на руководящую работу группы товарищей.

Секретарь исполкома Камчатского областного Совета депутатов трудящихся *И. Егоров.*

ГАКО, ф. 88, оп. 1, д. 97, л. 25—34. Подлинник.

**№ 75**

## РЕШЕНИЕ № 2 V СЕССИИ ЧУКОТСКОГО ОКРУЖНОГО СОВЕТА ОБ ИТОГАХ РАБОТЫ КУЛЬТУРНО-ПРОСВЕТИТЕЛЬНЫХ УЧРЕЖДЕНИЙ ОКРУГА В ГОДЫ ВЕЛИКОЙ ОТЕЧЕСТВЕННОЙ ВОЙНЫ

*29 марта 1946 г.*

V сессия Чукотского окружного Совета депутатов трудящихся отмечает, что работа культурно-просветительных учреждений округа заметно улучшилась. Благодаря заботам партии и правительства, несмотря на тяжелые годы войны, созданы отделы культпросветработы при исполкоме местных Советов, повышена зарплата клубным и библиотечным работникам, значительно возросли ассигнования государства на культурно-просветительную работу.

Сеть культурно-просветительных учреждений округа значительно возросла. По сравнению с довоенным 1940 г. сеть культпросветучреждений увеличилась более чем в 2 раза. Вместо 19 учреждений в 1940 г. сеть возросла до 45 культурно-просветительных учреждений в 1945 г., из которых 4 районных Дома культуры, 21 изба-читальня, 7 библиотек, 12 красных яранг и один музей. Бюджетные ассигнования на культурное обслуживание возросли до 600 тыс. руб. в год.

Работниками культурно-просветительных учреждений округа проделана большая агитационно-массовая и культурно-просветитель-

---

* В тексте рядом приписано «8».

** В тексте рядом приписано «6».

ная работа по мобилизации масс на выполнение хозяйственных задач и помощи фронту... Сбор средств в фонд обороны, теплых вещей для воинов Красной Армии, распространение военных займов и лотерей сочетались с планом пушзаготовок, рыбной путины, развитием оленеводства и т. п.

Только за 1945 г. культпросветучреждениями округа проведено: докладов — 216, лекций — 103, бесед и читок — 1774, спектаклей и вечеров художественной самодеятельности — 206, киносеансов — 36, книговыдач — 13 830, организовано 13 передвижных библиотек, боевой листок и газет выпущено — 81. Перечисленными мероприятиями обслужено 78 тыс. населения округа.

Вновь созданные отделы культурно-просветительной работы способствовали улучшению руководства культурно-просветительными учреждениями. Многие культпросветучреждения стали действительными организаторами массово-политической и культурно-просветительной работы среди кочевого населения и являются активными помощниками местных советских и партийных органов в проведении хозяйственно-политических задач. К таким учреждениям относятся Танюрерская (зав. т. Андросов)[31], Майно-Гытхинская (зав. т. Горбунов), красные яранги Анадырского района, Марковский районный Дом культуры (директор т. Страхов), Еропольская изба-читальня (зав. т. Алина) Марковского района, Инчоунская (зав. т. Финякина), Сириниковская (зав. т. Худик) избы-читальни, Мечигменская красная яранга (зав. т. Каляу) Чукотского района и ряд других.

ГАЧАО, ф. 1, оп. 1, д. 58, л. 158. Подлинник.

№ 76

## ИЗ ДОКЛАДНОЙ ЗАПИСКИ ЗАВЕДУЮЩЕГО ОРГАНИЗАЦИОННО-ИНСТРУКТОРСКИМ ОТДЕЛОМ ХАБАРОВСКОГО КРАЙИСПОЛКОМА ВАСИЛЬЕВА, РУКОВОДИТЕЛЯ БРИГАДЫ КРАЙИСПОЛКОМА НА ЧУКОТКЕ, ОБ ИТОГАХ ОБСЛЕДОВАНИЯ РАБОТЫ ЧУКОТСКОГО ОКРИСПОЛКОМА В ГОДЫ ВЕЛИКОЙ ОТЕЧЕСТВЕННОЙ ВОЙНЫ

*Не ранее 1 июня 1946 г.**

...На 1 июня 1946 г. округ имеет 5 административных районов: Анадырский, Марковский, Восточно-Тундровский, Чаунский и Чукотский, 1 рабочий поселок окружного подчинения (Анадырь), 2 рабочих поселка районного подчинения (Угольный и Провидения) и 66 сельсоветов, которые по районам округа распределяются следующим образом:

---

* Датируется приблизительно по содержанию документа.

| Районы | Всего сельсоветов | В том числе сельсоветов кочевых и полукочевых |
|---|---|---|
| 1. Анадырский | 15 | 8 |
| 2. Марковский | 6 | 5 |
| 3. Восточно-Тундровский | 6 | 6 |
| 4. Чаунский | 8 | 6 |
| 5. Чукотский | 31 | 10 |
| ВСЕГО: | 66 | 35 |

На 1 января 1946 г. в округе числится 21 118 человек населения. Распределение по районам и национальный состав населения следующий:

| Районы | Всего населения | В том числе | | | | Всего местного населения | Приезжее население |
|---|---|---|---|---|---|---|---|
| | | чукчи | эскимосы | ламуты | прочее местное население | | |
| Анадырский | 8169 | 4118 | 176 | 90 | 366 | 4759 | 3410 |
| Марковский | 1442 | 321 | — | 279 | 371 | 971 | 471 |
| Восточно-Тундровский | 1876 | 967 | — | 571 | 106 | 1644 | 232 |
| Чаунский | 2862 | 1972 | — | — | 16 | 1988 | 374 |
| Чукотский | 6769 | 4294 | 1304 | — | 44 | 5632 | 1137 |
| Итого: | 21118 | 10672 | 1470* | 940 | 903 | 14994 | 6124** |

Подавляющее большинство населения составляют чукчи — 55,2%. Второе место занимает приезжее население — 29%.

Местное коренное население Чукотки по образу жизни на 1 января 1946 г. распределяется следующим образом:

| Районы | Количество хоз-в местного коренного населения | | Из них местного коренного населения | | Процент кочевого населения |
|---|---|---|---|---|---|
| | Кочевых | Оседлых | Кочевых | Оседлых | |
| Анадырский | 676 | 357 | 2694 | 2065 | 56,5 |
| Марковский | 120 | 101 | 453 | 518 | 46,7 |
| Чукотский | 244 | 683 | 1221 | 4411 | 21,6 |
| Чаунский | 185 | 139 | 1432 | 556 | 71,9 |
| Восточно-Тундровский | 229 | 78 | 1320 | 324 | 80,2 |
| Всего: | 1454 | 1358 | 7120 | 7874 | 47,4*** |

* Правильно: «1480».
** Правильно: «5624».
*** Правильно: «55,4».

Кочевое население округа составляет 47,4%, а в Тундровском, Чаунском и Анадырском районах оно является преобладающим.

Оседлое население в основном проживает на побережье Тихого и Ледовитого океанов, Анадырского залива и в бассейне р. Анадырь.

Кочевое население кочует в Мечигменской и Амгуэмской тундрах Чукотского района, в районах Майно-Пыльгино, Майно-Гытхино, Вилюней, залива Креста и Мухоморное Анадырского района, по р. Баранихе, по Большому и Малому Анюю Восточно-Тундровского района, по берегам Чаунской губы, на мысе Рыркайпия и Шелагском и на о-ве Айон Чаунского района. Березово-Вилюнейская группа и Еропол — Марковского района.

Основное занятие оседлого населения — морской зверобойный промысел, сельское хозяйство (Марковский район) и охота на пушного зверя.

Основное занятие населения кочевых стойбищ — оленеводство, а поэтому местопребывание кочевых стойбищ связано с наличием оленьих пастбищ и со временем года...

Чукотка богата полезными ископаемыми, добычу которых производят Дальстрой, ГУСМП и Камчатский госрыбтрест.

Дальстрой ведет разведку и добычу цветных металлов: олова, вольфрама и других.

Уголь добывается в двух местах: в бухте Угольной и на Ново-Мариинском месторождении... Добыча угля на Чукотке за 5 лет следующая (в т):

| | 1941 г. | 1942 г. | 1943 г. | 1944 г. | 1945 г. |
|---|---|---|---|---|---|
| Бухта Угольная | 6607 | 27 713 | 19 700 | 45 900 | 38 550 |
| Ново-Мариинские Копи | 10 258 | 11 520 | 13 139 | 10 000 | 16 202 |

Кроме леса из местных строительных материалов имеется глина, на базе которой организовано кирпичное производство...

В экономике округа главной отраслью является оленеводство. Оно дает наибольший доход даже при крайне примитивной технике и является основным источником существования кочевого тундрового населения. Почти такую же роль играет рыболовство, но уже сравнительно для небольшой группы оседлого населения, проживающего по берегам рек и Анадырского лимана. Население, проживающее по побережью Берингова моря, занимается главным образом охотой на морского зверя...*

По состоянию на 1 января 1946 г. в округе из общего числа 2922 хозяйства коллективизировано 2552 хозяйства, что составляет 83,6%. В настоящее время в округе имеется простейших производ-

* Опущены данные о доходе населения от различных отраслей производства.

ственных товариществ 38, сельхозартелей 23 и 2 рыболовецкие артели...*

Общий валовой доход колхозов от оленеводства в 1945 г. составлял 5180 тыс. руб., или 33,8% всего валового дохода...**

Необходимо отметить, что большинство простейших производственных товариществ, несмотря на то, что они существуют более 10 лет, экономически слабы, отчислений в неделимый фонд не производится, а имеющиеся орудия, средства производства износились...

Несколько иное положение имеют сельскохозяйственные артели округа. За последние годы эти хозяйства окрепли и создали прочную базу от общественного хозяйства...***[32]

68% всего оленьего поголовья находится в частном секторе, из них 180 367 голов, или 43% от общего количества оленей, находятся у 500 хозяйств единоличников.

Отдельные единоличники имеют до 10 тыс. оленей. Так, например, в Анадырском районе Аневье имеет 7,5 тыс., Нутокову — 7 тыс. оленей, в Чукотском районе Алонь имеет 10 тыс., Омрыквай — 6 тыс...

За последние 5 лет обобществленное стадо оленей увеличилось на 34 310 голов...****

Морским зверобойным промыслом занято 40 колхозов из 63 колхозов округа, в том числе 24 колхоза в Чукотском районе...*****

В округе имеется 2 рыбопромышленных предприятия: Анадырский рыбокомбинат и Майно-Пыльгинский рыбокомбинат. Оба предприятия подчинены Главкамчатрыбпрому Министерства рыбной промышленности восточных районов СССР. В состав Анадырского рыбокомбината входят консервный завод, 5 рыбообрабатывающих баз, а также угольные копи... План добычи рыбы на 1946 г. комбинату утвержден 71 000 ц, из них гослов — 48 000 ц, скуп — 23 000 ц, план выработки консервов — 35 000 ящиков...******

В округе имеются следующие предприятия по изготовлению товаров широкого потребления и бытового обслуживания: 1) Уэленский промкомбинат Чукотторга, который имеет косторезный цех и цех меховых изделий; 2) промкооперативная артель «Полярная

---

* Опущены данные о количестве товариществ и сельхозартелей по районам.

** Опущены данные о доходе от оленеводства по районам.

*** Опущены цифры количества оленей в совхозах и колхозах по районам.

**** Опущены данные о состоянии развития чукотского оленеводства.

***** Опущены данные о развитии на Чукотке морского зверобойного промысла.

****** Опущены подробности работы Анадырского рыбокомбината и развития местных стройматериалов.

звезда» в бухте Провидения с цехами швейным и сапожным; 3) промкооперативная артель «Крайний Север» в Анадыре с цехами швейным, кожевенным, сапожным и парикмахерской...*

*Народное образование*

За последние 5 лет, с 1940 по 1946 г., состояние народного образования в округе значительно улучшилось. За эти годы имеется рост школьной сети и количества учащихся. Если в 1940 г. в округе было 64 школы, то в 1945/46 уч. г. имеется 69, рост на 5 школ.

По национальному составу школы делятся на русские — 7 с 446 учащимися, ламутские — 5 с 83 учащимися и чукотские — 50 с 1537 учащимися**. Имеющаяся сеть разбивается на следующие типы школ: начальных — 58, неполных средних — 9 и средних — 2.

Состояние школьных зданий остается еще неудовлетворительным. Из 69 имеющихся в округе школ типовых зданий только 25...

Если взять рост охвата детей учебой по годам, то мы получим следующую картину:

| Годы | Подлежало охвату | Охвачено фактически | Процент выполнения |
|---|---|---|---|
| 1939—1940 | 2372 | 1444 | 60 |
| 1942—1943 | 2444 | 2155 | 88 |
| 1945—1946 | 2398 | 2248 | 93 |

...Однако, необходимо сказать, что успеваемость учащихся остается низкой, неудовлетворительной. Например, в 1939/40 уч. г. успеваемость по округу составляла 70%, в 1944/45 уч. г.— 82%, а в 1945/46 уч. г. она составила 73,5%.

Важнейшей причиной низкой успеваемости учащихся является то, что школы округа, особенно национальные, ежегодно не дорабатывают программного материала в силу незнания учащимися русского языка... Необходимо в начальных национальных школах увеличить срок обучения до 5 лет и утвержденную программу начальных школ растянуть на пятилетний срок обучения. Во-вторых, ввести в национальных школах изучение русского языка на протяжении всех 10 лет обучения, как это установлено во всех национальных школах Советского Союза. Данный вопрос не стоял до 1940 г., когда в округе не было средних школ. Теперь же этот вопрос стал главным... Необходимо самое серьезное внимание обратить на подготовку учительских кадров из местного коренного населения, хорошо владеющих родным языком...***

* Опущены данные о финансовом состоянии промкомбината и артелей.

** Расхождения в итоговых цифрах за 1945/46 уч. г.— в тексте документа.

*** Опущено обоснование других причин низкой успеваемости учащихся Чукотского национального округа.

*Работа культпросветучреждений*

В округе имеется 45 культучреждений, из них: районных Домов культуры — 4, районных библиотек — 5, сельских библиотек — 2, изб-читален — 21, красных яранг — 12 и окружной музей — 1...

При клубах и избах-читальнях, за редким исключением, нет своей самодеятельности. Вся культмассовая работа в районных центрах ограничена демонстрацией кинофильмов и танцами, а в избах-читальнях и того нет, кинокартины к ним из районных центров не попадают... Существующие в округе 12 красных яранг укомплектованы товарищами молодыми, неопытными и недостаточно подготовленными в теоретическом отношении...

*Здравоохранение*

Сеть лечебных учреждений: 1) больниц в рабочих поселках — 2, коек в них 27; 2) больниц в сельской местности — 6, коек в них — 54; 3) врачебных амбулаторий при больницах — 8; 4) фельдшерских пунктов — 17; 5) яслей в рабочих поселках — 1, количество мест — 30; 6) яслей в сельской местности — 4, количество мест — 73.

Кроме указанных учреждений, имеются больницы других ведомств (ГУСМП, бухта Провидения и Угольная)...

Здания, занимаемые лечебными учреждениями, в большинстве приспособлены, причем часть из них занята под квартиры медперсонала... Большинство фельдшерских пунктов имеют отдельные помещения, которые размещаются в общих жилых бараках и имеют небольшие комнатушки.

Всю сеть округа обслуживают следующие кадры медперсонала: 1) врачей — 9; 2) зубных врачей — 3; 3) фельдшеров — 28 (из них 3 зав. райздравами); 4) акушерок — 4; 5) фармацевтов — 1; 6) медсестер с законченным средним образованием — 4; 7) то же — с незаконченным — 12...*

*Выполнение бюджета и мобилизация средств*

...В целом бюджет округа является дефицитным, т. е. своих доходов хватает только на 50% покрытия планируемых ежегодно расходов. Остальные средства округ получает в виде дотации из областного бюджета.

Общий объем бюджета в 1940 предвоенном году был в 10 511,3 тыс. руб., в годы войны он был значительно меньше, так как ряд расходов был сокращен до минимума. В 1945 г. бюджет вырос, по сравнению с 1940 г., на 609,2 тыс. руб., или на 5,8%. По удельному весу расходов в бюджете занимает основное место просве-

---

* Опущены данные о работе медицинских учреждений, об организации снабжения округа товарами и продовольствием, о торговле.

щение — 46,5%, здравоохранение — 18,6%, культпросветработа — 5,1%. Таким образом, из приведенных данных видно, что социально-культурные мероприятия занимают в бюджете округа более 70%...

*О работе местных Советов*

За истекшие 1941—1946 гг. организующая роль местных Советов в деле проведения хозяйственно-политических мероприятий значительно повысилась. Местные Советы проделали большую работу по мобилизации трудящихся округа на усиление помощи фронту, на организационно-хозяйственное укрепление колхозов, на выполнение государственных планов.

Местные Советы повседневно проявляли заботу по улучшению и укреплению работы органов просвещения, здравоохранения. Особая забота проявлялась и по оказанию помощи семьям военнослужащих и инвалидов Отечественной войны. Исключительно большая помощь была оказана в выполнении оборонных мероприятий, осуществляемых в годы войны на территории округа, а также была оказана большая помощь в организации и строительстве воздушной трассы, ныне ставшей постоянно действующей воздушной магистралью.

Однако необходимо отметить, что с момента выборов в их составе произошли большие изменения. В окружной Совет и районные исполкомы в 1939 г. было избрано 58 чел. членов исполкома, в данное время осталось 24 чел.

*Кадры*

За период 1941—1946 гг. Чукотский окрисполком вопросами кадров занимался неудовлетворительно... Некоторое улучшение работы с кадрами наступило только за последнее время. Увеличилось выдвижение кадров на руководящую работу лиц из местных национальностей...

Иждивенческие настроения в вопросе подготовки кадров привели к большой неукомплектованности советских учреждений. Так, например, по Чукотскому району на 1 августа 1946 г. было 13 вакантных должностей. Среди них такие должности, как председатели, секретари сельсоветов, инспектор госстраха и др., вполне могущие быть укомплектованными на месте... За исключением единиц, все председатели сельсоветов, колхозов и товариществ, работающие по нескольку лет, плохо разбираются в советском и колхозном строительстве, большинство из них малограмотные. Так, например, из 63 председателей колхозов и товариществ малограмотных — 55, или 87%, а из 65 председателей сельсоветов — 5 чел. неграмотных и 50 чел. малограмотных.

Зав. орг.-инструкторским отделом крайисполкома *Васильев.*

ГАХК, ф. 137, оп. 14, д. 103, л. 1—35. Копия.

№ 77

## ИЗ ОТЧЕТНОГО ДОКЛАДА КОРЯКСКОГО ОКРИСПОЛКОМА 6 й СЕССИИ ОКРУЖНОГО СОВЕТА ДЕПУТАТОВ ТРУДЯЩИХСЯ О РАБОТЕ СОВЕТОВ ОКРУГА В ГОДЫ ВЕЛИКОЙ ОТЕЧЕСТВЕННОЙ ВОЙНЫ

*Март 1946 г.*

6-я сессия Корякского окружного Совета депутатов трудящихся является первой сессией, собравшейся после Великой Отечественной войны советского народа с злейшим врагом нашего Отечества.

Рожденные в огне борьбы, выросшие и окрепшие в мирные годы могучего социалистического строительства в нашей стране, знаменитые Советы депутатов трудящихся с честью выдержали невиданные тяжелые испытания, показали свою силу и жизненность в годы войны.

Советы Корякского национального округа как в годы войны, так и в послевоенный период, проделали большую работу. Они по-большевистски справились с теми грандиозными и почетными задачами, которые стояли на пути к достижению победы над коварным врагом и широкому развертыванию борьбы трудящихся масс округа за осуществление величайших планов во всех отраслях народного хозяйства.

Хозяйственное развитие округа в дни войны не останавливалось, оно настойчиво росло в трудные годы. Так, например, основная отрасль народного хозяйства — рыбная промышленность против 1940 г. выросла в 2,5 раза.

Советы округа добились в 1945 г. успешного завершения плана развития оленепоголовья. Передовые пастушеские бригады колхозов и совхозов, включившись в социалистическое соревнование в честь нашей исторической победы, а затем в честь выборов в Верховный Совет СССР, добились хороших результатов по нагулу стад, сохранению и выращиванию молодняка и взрослого поголовья.

План роста оленепоголовья, как вам уже известно, выполнен на 109,7%, а развития оленеводства по округу — на 102%.

Только за годы войны Советы округа добились увеличения стада оленей на 34,8%.

Советы округа за последние годы добились неплохих успехов в области развития в районах округа местной промышленности. Организованы 4 артели и 3 райпромкомбината, среди которых есть лучшие, занимающие первые места среди райпромкомбинатов области и края (Карагинский — председатель райисполкома т. Бекерев, директор промкомбината т. Фомин), который по итогам работы в феврале месяце, в связи с занятием нашей областью первого места в крае (решение облисполкома № 110), удостоен денежной премии для премирования рабочих и служащих, отличившихся в выполнении плана.

Наша местная промышленность округа в общей сложности дает валовой продукции на сумму около миллиона руб. в год.

За годы войны вырос объем пушных заготовок в два с лишним раза, который достигает в настоящее время 1,5 млн. руб. в охотсезон.

Посевные площади увеличились в 3,2 раза. Рогатый скот вырос на 58,5%*, а конепоголовье — на 18,5%.

Социалистическому сектору принадлежит 53% поголовья крупного рогатого скота, 83% лошадей и 71% посевных площадей. Коллективизация в округе в основном завершена. Если в 1940 г. в коллективных хозяйствах было 79,5%, то в настоящее время коллективизировано 99%.

В числе 49 сельских Советов округа мы имеем до десятка лучших Советов, которые неплохо справляются со своими задачами. Так, например, одним из лучших сельсоветов округа является Окланo-Ламутский сельсовет Пенжинского района, где председателем работает т. Солодякова. В этом Совете план пушных заготовок за 1945 г. выполнен на 165%. Значительно расширились посевные площади. Фактическая урожайность составила 166% к плановому заданию. Перевыполнен план строительства домов для оседающих колхозников и заново организована колхозная МТФ. В 1945 г. проведено 18 сессий сельского Совета. К работе Совета привлечен широкий сельский актив и депутаты, работают три постоянно действующие комиссии...

В основном закончен переход кочевого населения на оседлый образ жизни. Только в трудные годы Отечественной войны Советы округа добились строительства 250 домиков для кочевников.

С ростом рыбной добычи, увеличением поголовья скота и расширением посевных площадей неуклонно росли денежные и натуральные доходы колхозников и прочих трудящихся округа, повышалось их благосостояние. Жизнь коренного населения с каждым годом становилась все богаче и краше.

Вместе с этим росла и культура корякского народа. В национальных селах открыто 8 новых школ, контингент учащихся по округу вырос до 3280 учащихся.

Трудящиеся округа, руководимые партией и Советами, повседневно чувствовали горячую поддержку со стороны Советского государства...

ГАКАО, ф. 1, оп. 1, д. 24, л. 10—11. Подлинник.

---

* Так в тексте.

Глава 2

# ДЕЯТЕЛЬНОСТЬ СОВЕТОВ СЕВЕРО-ВОСТОКА СССР В ПЕРИОД ВОССТАНОВЛЕНИЯ И РАЗВИТИЯ НАРОДНОГО ХОЗЯЙСТВА

(1945—1953 гг.)

☆☆☆☆☆☆☆☆☆☆☆☆☆☆☆☆☆☆☆☆☆☆☆☆☆☆☆☆

*Кто хочет, чтобы наше государство и впредь было сильным и могучим, тот будет голосовать за кандидатов блока коммунистов и беспартийных...*

*Кто хочет, чтобы народы Советского Союза были и впредь свободными и равноправными, кто стремится к тому, чтобы и в дальнейшем крепла дружба между народами СССР, тот будет голосовать за кандидатов блока коммунистов и беспартийных.*

Из Обращения ЦК ВКП(б) ко всем избирателям в связи с выборами в Верховный Совет СССР от 2 февраля 1946 г. (КПСС в резолюциях... Т. 6. М., 1971, с. 142, 143)

☆ ☆ ☆ ☆ ☆ ☆ ☆ ☆ ☆ ☆ ☆ ☆ ☆ ☆ ☆ ☆ ☆ ☆ ☆ ☆ ☆

№ 78—86

# ДОКУМЕНТЫ ПО ОРГАНИЗАЦИИ ВЫБОРОВ В СОВЕТЫ ДЕПУТАТОВ ТРУДЯЩИХСЯ

**12 ноября 1945 г.— 4 января 1948 г.**

☆ ☆ ☆ ☆ ☆ ☆ ☆ ☆ ☆ ☆ ☆ ☆ ☆ ☆ ☆ ☆ ☆ ☆ ☆ ☆ ☆ ☆ ☆ ☆ ☆ ☆ ☆

№ 78

## ПОСТАНОВЛЕНИЕ БЮРО КАМЧАТСКОГО ОБКОМА ВКП(б) «О ПОДГОТОВКЕ К ВЫБОРАМ В ВЕРХОВНЫЙ СОВЕТ СССР»

*12 ноября 1945 г.*

В соответствии с решениями ЦК ВКП(б) от 26 октября 1945 г. и бюро Хабаровского крайкома ВКП(б) от 2 ноября 1945 г. «Об образовании республиканских, окружных, участковых избирательных комиссий и избирательных участков по выборам в Верховный Совет СССР» бюро обкома ВКП(б) п о с т а н о в л я е т:

1. Обязать окружкомы партии, окрисполкомы, Петропавловский горком, горисполком, райкомы ВКП(б) и райисполкомы приступить в соответствии со статьями 39—53 «Положения о выборах в Верховный Совет СССР» к образованию окружных, участковых избирательных комиссий и закончить их формирование в следующие сроки:

а) окружные избирательные комиссии по Корякскому и Чукотскому национальным округам по выборам в Совет Национальностей — не позднее 15 ноября с. г.;

б) участковые избирательные комиссии — не позднее 20 ноября с. г.;

в) обеспечить тщательный подбор кандидатов в состав окружных и участковых избирательных комиссий, в особенности председателей и секретарей избирательных комиссий, обратив внимание на обеспечение выдвижения в избирательные комиссии не менее 30—35% женщин.

2. При проведении работы по образованию окружных и участковых избирательных комиссий руководствоваться следующим:

а) состав окружных и участковых избирательных комиссий предварительно намечается окружкомами, горкомом и райкомами ВКП(б);

б) кандидатуры, намеченные партийными органами в избирательные комиссии, должны быть обсуждены и выдвинуты собраниями общественных организаций в соответствии с «Положением о выборах в Верховный Совет СССР»;

в) информацию о выдвинутых общественными организациями и общими собраниями трудящихся кандидатов в состав избиратель-

ной комиссии, а также решение исполкомов Советов депутатов трудящихся об утверждении состава избирательной комиссии опубликовать в окружных и районных газетах.

3. Обязать окружкомы, горком и райкомы ВКП(б) обеспечить в период до 1 декабря образование избирательных участков и опубликовать в местной печати решение исполкомов. Сведения о количестве образованных участков в отдельности по каждому округу, району сообщить в обком ВКП(б) не позднее 1 декабря 1945 г.

4. Обязать окружкомы, горком и райкомы ВКП(б):

а) обеспечить проведение местными Советами работы по составлению списков в соответствии с Положением о выборах;

б) направить на места партийно-советский актив в район для оказания практической помощи по подготовке проведения выборов;

в) докладывать обкому партии каждые 10 дней о состоянии проводимой работы по образованию избирательных комиссий и избирательных участков по выборам в Верховный Совет СССР.

Секретарь Камчатского обкома ВКП(б) *И. Петров.*

ПАКО, ф. 2, оп. 11, д. 366, л. 285—286. Подлинник.

№ 79

## О ВЫДВИЖЕНИИ ГЕНЕРАЛА АРМИИ М. А. ПУРКАЕВА ПО КАМЧАТСКО КОЛЫМСКОМУ ИЗБИРАТЕЛЬНОМУ ОКРУГУ

*4 января 1946 г.*

Вчера после работы на Петропавловской судоверфи, в управлении Камчатского госрыбтреста и рыбном порту КГРТ состоялись многолюдные собрания, посвященные выдвижению кандидатов в депутаты Совета Союза Верховного Совета СССР.

С большим единодушием рабочие и интеллигенция верфи, грузчики-стахановцы порта и служащие управления КГРТ выдвинули кандидатом в депутаты Совета Союза Верховного Совета СССР от Камчатско-Колымского избирательного округа № 91 верного сына любимой Родины, выдающегося полководца Красной Армии, умело громившего в годы Великой Отечественной войны немецко-фашистских захватчиков и внесшего большой вклад в дело разгрома вооруженных сил империалистической Японии,— генерала армии Максима Алексеевича Пуркаева.

В своих постановлениях трудящиеся этих организаций записали о том, что они... просят т. М. А. Пуркаева дать свое согласие баллотироваться в депутаты Верховного Совета СССР по Камчатско-Колымскому избирательному округу № 91.

Камчатская правда, 1946, 4 янв.

№ 80

## О ВЫДВИЖЕНИИ М. М. ОБУХОВА В КОРЯКСКОМ НАЦИОНАЛЬНОМ ОКРУГЕ

*6 января 1946 г.*

Корф (по радио). 4 января в Корфовском рыбокомбинате состоялось предвыборное собрание, посвященное выдвижению кандидата в депутаты Верховного Совета СССР по выборам в Совет Национальностей от Корякского избирательного округа № 624.

Первым на собрании выступил стахановец-бондарь Николай Иванович Бринчугов. Он заявил:

— Наш коллектив удостоен высокой чести. Мы первые выдвигаем своего депутата в Совет Национальностей Верховного Совета СССР. Разрешите мне от имени нашего коллектива предложить достойнейшую в округе кандидатуру Макара Михайловича Обухова. Нымылан по национальности, бывший оленевод, председатель Корякского окрисполкома Макар Михайлович был избран депутатом Верховного Совета СССР 1-го созыва. Все эти годы наш депутат неустанно трудился на благо своих избирателей и оправдал оказанное ему доверие. Благодаря его усилиям Корякский национальный округ быстрыми темпами развивает свое хозяйство и культуру. Я считаю, что трудящиеся нашего округа с радостью отдадут свои голоса за этого достойного депутата.

Взрывом аплодисментов ответило собрание на это предложение.

После ряда выступлений было принято единогласное решение:

— Выдвинуть кандидатом в депутаты Верховного Совета СССР по выборам в Совет Национальностей от Корякского избирательного округа № 624 Обухова Макара Михайловича.

— Просить т. Обухова дать свое согласие баллотироваться по избирательному округу № 624.

Камчатская правда, 1946, 6 янв.

№ 81

## О ВЫДВИЖЕНИИ ОТКЕ В ЧУКОТСКОМ НАЦИОНАЛЬНОМ ОКРУГЕ

*7 января 1946 г.*

Торжественно проходило собрание трудящихся Уэленского сельского Совета. На него пришло свыше 200 чел. Здесь были чукчи, русские, эскимосы, трудящиеся других национальностей. Они были особенно возбуждены и радостны. Они собрались для того, чтобы поддержать решение акканийских колхозников, выдвинувших кандидатом в депутаты Совета Национальностей своего земляка т. Отке.

Здесь все его знают, вместе с ним они живут и работают. Поэтому собравшиеся особенно радостны. Они гордятся своим земляком,

который своим трудом, своим беззаветным служением Родине завоевал всеобщее уважение и удостоен высокой чести — его выдвинули кандидатом в депутаты.

Выступавшие на собрании т. Вамче, Рультынэн, Чайвутегин, Кук, Ранау[33] и другие говорили о том, что они уверены в своем кандидате — он с честью оправдает оказанное ему доверие.

Тов. Отке мы знаем много лет. Своим трудом, всей своей жизнью он подтвердил, что до конца предан своему народу, делу Ленина. Поддерживая кандидатуру т. Отке, говорили выступающие, мы твердо уверены, что он будет достойным кандидатом в депутаты и призываем всех жителей Чукотки поддержать его кандидатуру.

Единодушным решением предвыборное собрание Уэленского сельсовета решило поддержать выдвижение кандидатом в депутаты т. Отке.

Советская Чукотка, 1946, 7 янв.

№ 82

## ИЗ ИНТЕРВЬЮ ДЕПУТАТА ВЕРХОВНОГО СОВЕТА СССР, ПРЕДСЕДАТЕЛЯ КОРЯКСКОГО ОКРИСПОЛКОМА М. М. ОБУХОВА КОРРЕСПОНДЕНТУ «КАМЧАТСКОЙ ПРАВДЫ» О ЗАДАЧАХ РАЗВИТИЯ ЭКОНОМИКИ И КУЛЬТУРЫ КОРЯКСКОГО НАЦИОНАЛЬНОГО ОКРУГА В ПОСЛЕВОЕННЫЙ ПЕРИОД

*22 февраля 1946 г.*

[Коммунистическая партия и Советское правительство] поставили перед советским народом ряд серьезных и ответственных задач, [осуществление которых позволит] сделать наше Советское государство еще более сильным и могучим, добиться небывалого расцвета экономики и культуры всех народов.

Еще большего расцвета добивается ныне весь народ Корякского округа, одержавший немало успехов на пути к счастливой и радостной жизни. Рыбаки, охотники, оленеводы, познавшие радость коллективного труда, полны желания сделать свой национальный округ цветущей окраиной нашей страны.

Богато будущее нашего округа. Уже в текущем году мы должны еще более укрепить его хозяйство, экономику, культуру. Основное, к чему мы стремимся,— добиться, чтобы рыбаки, охотники, оленеводы давали еще больше продукции для родной страны.

Намечается организация 6 новых рыбных предприятий. Это будут рыбные и консервные заводы. Значительный удельный вес займет выпуск копченой и мороженой рыбы.

Приводятся в порядок рыбные предприятия. Введение в строй но-

вых рыболовных участков поможет рыбакам комбинатов заметно увеличить добычу и обработку рыбы.

В этом году трудящиеся нашего округа должны вплотную заняться землеводоустройством наших колхозов и особенно оленеводческих совхозов. Надо раз и навсегда отвести им наиболее ценные угодья и оленьи пастбища. Следует проявить заботу о дальнейшем росте оленепоголовья. С этой целью в с. Палана предполагается создать окружной оленеводческий трест, в задачу которого будет входить руководство оленеводством всех районов. Мы думаем создать годичную школу по подготовке оленетехников, бригадиров, заведующих оленефермами. Чтобы вести оленеводство на строго научной основе, надо будет также открыть зональную оленеводческую станцию.

Рост округа немыслим без дальнейшего перехода коренного населения на оседлую жизнь. Коряки желают покончить с кочевьем и твердо обосноваться на богатой земле. В этом им надо помочь всеми силами. Мы ставим перед собой задачу завезти в округ в ближайшие годы 500 готовых домов. Наряду с этим из местного леса должно быть построено 132 дома. Новое строительство требует, чтобы уже в этом году мы получили необходимые строительные материалы, тракторы, пилорамы, квалифицированную рабочую силу.

Большая забота должна быть проявлена о культурно-бытовых нуждах трудящихся.

Мы намечаем завезти для рабочих и служащих 200 голов крупного рогатого скота, а для колхозов — 200 лошадей. Будем добиваться создания окружного потребсоюза, товары для которого завозить непосредственно из Владивостока. Авиация свяжет самые далекие уголки нашего обширного округа.

Особое внимание надо уделить вопросам связи. На ближайшее время ставится задача удлинить существующие телефонные линии, построить новые, радиофицировать крупные населенные пункты. Отделения связи должны получить почтовые катера, способные передвигаться на большие расстояния.

Корякский народ предъявляет большие требования к увеличению сети культурных учреждений и улучшению их работы. Мы надеемся в текущем году получить 4 звуковые киноустановки, 3 звуковые передвижки для красных яранг. Ведутся работы по организации большой окружной библиотеки. Вместе с тем будут приняты меры по значительному расширению ныне работающих клубов, изб-читален, красных яранг и уголков. Они также получат все необходимое, чтобы культурная жизнь била в них ключом.

По линии здравоохранения намечается пополнение больниц новыми кадрами медицинских работников... В этом году будет приступлено к строительству 4 Домов отдыха на базе Паланского, Дранкинского, Тымлатского горячих ключей и целебного источника Южно-Глубокая.

Репродукция плаката, посвященного дню выборов в Верховный Совет РСФСР.

Трудно перечислить все мероприятия, предпринимаемые для еще большего роста Корякского национального округа. Ясно одно: впереди много работы. Она должна быть направлена к улучшению благосостояния и культуры трудящихся, к новому расцвету нашей далекой окраины...

Сейчас мы едем в далекую Москву — столицу нашей Родины. Там 11 марта откроется 1-я сессия Верховного Совета СССР 2-го созыва...

Камчатская правда, 1946, 22 февр.

**№ 83**

## СООБЩЕНИЕ ОБ ИТОГАХ ВЫБОРОВ В ВЕРХОВНЫЙ СОВЕТ РСФСР ПО КАМЧАТСКОМУ ИЗБИРАТЕЛЬНОМУ ОКРУГУ

*13 февраля 1947 г.*

11 февраля состоялось заседание окружной избирательной комиссии по выборам в Верховный Совет РСФСР по Камчатскому избирательному округу № 175. На заседании присутствовали представители областных партийных, советских, общественных организаций и представители обществ трудящихся.

С информацией об итогах выборов в Верховный Совет выступил председатель окружной избирательной комиссии т. Панин. Он сообщил, что выборы по Камчатскому избирательному округу прошли в обстановке большого политического подъема, высокой активности и организованности избирателей, превратившись в могучую демонстрацию единства и сплоченности народа вокруг большевистской партии и Советского правительства.

На основании протоколов участковых избирательных комиссий, всего приняло участие в голосовании 99,82% избирателей; из них проголосовало за кандидата блока коммунистов и беспартийных товарища Алексея Дорофеевича Матвиенко 99,71%, т. е. абсолютное большинство избирателей избирательного округа № 175.

Председатель окружной избирательной комиссии т. Панин тепло поздравил Алексея Дорофеевича Матвиенко и вручил ему удостоверение об избрании его депутатом Верховного Совета РСФСР.

Все присутствующие на заседании члены окружной избирательной комиссии и приглашенные представители горячо поздравили Алексея Дорофеевича Матвиенко с избранием его депутатом Верховного Совета РСФСР.

Камчатская правда, 1947, 13 февр.

№ 84

## СООБЩЕНИЕ ОБ ОТЧЕТАХ ДЕПУТАТОВ ПЕРЕД ИЗБИРАТЕЛЯМИ В КОРЯКСКОМ НАЦИОНАЛЬНОМ ОКРУГЕ

*19 декабря 1947 г.*

В Паланском Доме культуры было торжественно. Сюда собрались избиратели послушать отчет депутатов т. Обухова и Панова.

Председатель Корякского окрисполкома т. Обухов на ярких и убедительных примерах показал, каких успехов в развитии культуры и экономики добился Корякский национальный округ. Тов. Обухов остановился на вопросах, которые он как депутат решал в краевом Совете.

Депутат областного Совета, секретарь окружкома партии т. Панов подробно рассказал о своей депутатской деятельности.

После отчетов депутатов выступали избиратели. Они подвергли строгой, но справедливой критике работу окружного и областного Советов, внесли ряд ценных предложений, направленных на улучшение деятельности местных Советов.

Избиратель т. Серединский обратил внимание на тот факт, что областной Совет не удовлетворяет полностью нужд и запросов округа в снабжении строительными материалами. По этой причине задерживается строительство домов для кочевого населения. Между Паланой и Петропавловском не установлено регулярное сообщение.

Избиратель т. Аняко критиковал окрисполком за плохую заботу о строительстве школ, медпунктов.

Избиратель т. Каширин отметил, что сельские Советы и окружной Совет не беспокоятся по-настоящему о дорожном строительстве, о благоустройстве сел. Для кочевников построены дома, но в них не хватает мебели, так как местная промышленность ее не выпускает.

Тов. Горьков указал на плохую организацию торговли товарами

местного производства. Сельские и районные Советы стоят в стороне от этого дела. Тов. Глазунов отметил, что депутаты не ставили перед областью и краем вопросы промышленного использования богатейших запасов морского зверя, рыбы, об организации зверобойных станций и др.

Собрание избирателей подвергло критике работу сельскохозяйственного и культурно-просветительного отделов окрисполкома, а также отдела кинофикации, которые не удовлетворяют возросших требований населения. Избиратели единодушно приняли текст наказа своим кандидатам в депутаты.

*В. Александровский.*

Камчатская правда, 1947, 19 дек.

№ 85

## ИНФОРМАЦИЯ ОБ ИТОГАХ ВЫБОРОВ В МЕСТНЫЕ СОВЕТЫ ДЕПУТАТОВ ТРУДЯЩИХСЯ НА КАМЧАТКЕ И ЧУКОТКЕ

*24 декабря 1947*

С большим политическим подъемом прошли в нашей области выборы в местные Советы депутатов трудящихся. В выборах приняло участие 99,5 проц. избирателей.

Предварительные итоги показывают могучее морально-политическое единство народа, обеспечившее новую победу блока коммунистов и беспартийных.

По поступившим из 13 округов сведениям за кандидатов в краевой Совет отдали свои голоса 99,5 проц. избирателей.

На выборах в областной Совет, по данным 450 избирательных участков, за кандидатов блока коммунистов и беспартийных проголосовали 99,37 проц.

Все кандидаты, баллотировавшиеся в городской Совет, избраны подавляющим большинством голосов. За них отдали свои голоса 99,1 проц. избирателей.

Камчатская правда, 1947, 24 дек.

№ 86

## ИЗ СТЕНОГРАММЫ 1-й СЕССИИ СРЕДНЕКАНСКОГО РАЙОННОГО СОВЕТА ДЕПУТАТОВ ТРУДЯЩИХСЯ ОБ ИТОГАХ ВЫБОРОВ В СОВЕТ В ДЕКАБРЕ 1947 г.

*4 января 1948 г.*

В Среднеканский районный Совет депутатов трудящихся избран 51 депутат. В числе депутатов районного Совета рабочих по социальному положению — 5 чел., или 9,7%, служащих — 30 чел., или 58,8%

Среди депутатов районного Совета крестьян — 16 чел., или 31,4%. Из них 14 чел. работают непосредственно в сельском хозяйстве, 2 чел.— председатели колхозов. Из 51 депутата, избранных в районный Совет, 34 чел. — члены ВКП(б), 5 чел. кандидаты в члены ВКП(б) и 12 чел. беспартийных...

В состав Среднеканского районного Совета избраны депутаты 8 национальностей, что отражает многонациональный состав населения нашего района. Национальный состав депутатов таков: русских — 21 чел., украинцев — 4, белорусов - 2, якутов — 16, эвенов — 3, юкагиров — 3, татар — 1, евреев — 1.

Значительная часть депутатов районного Совета — сыны и дочери великого русского народа — старшего брата в равноправной семье народов Советской страны.

Среди депутатов районного Совета 14 женщин... Своих лучших дочерей народ избрал в районный Совет.

В составе депутатов районного Совета 3 депутата имеют высшее образование, 13 — среднее и 30 — начальное... По возрасту состав депутатов районного Совета характеризуется следующими данными: депутатов до 25 лет — 6 чел., от 26 до 35 лет — 18 чел., от 36 до 45 лет — 20 чел., от 46 до 50 лет — 3 чел., старше 50 лет — 4 чел.

21 декабря 1947 г., в день выборов в местные Советы депутатов трудящихся, из общего числа 60 592 избирателя Среднеканского района приняло участие в выборах депутатов в районный Совет 60 562 чел., что составляет 99,83% к общему числу избирателей.

По всем избирательным округам за кандидатов блока коммунистов и беспартийных голосовало 60 279 чел., что составляет 99,53% от общего числа избирателей. Эти итоги говорят об исключительно высокой активности избирателей, о подлинно народном характере выборов...

ГАХК, ф. 137, оп. 13, д. 184, л. 11—12. Копия.

№ 87

## ИЗ ПРОТОКОЛА ЗАСЕДАНИЯ 1-й СЕССИИ МАГАДАНСКОГО ГОРОДСКОГО СОВЕТА ДЕПУТАТОВ ТРУДЯЩИХСЯ ОБ ОТКРЫТИИ СЕССИИ

*25 декабря 1947*

Присутствует депутатов — 64 чел., приглашенных — 18 чел.

Заседание 1-й сессии городского Совета открывает старейший депутат т. Недвецкий.

Тов. Недвецкий:

— Товарищи депутаты 1-го городского Совета депутатов трудящихся г. Магадана! Немного лет тому назад на месте г. Магадана была непроходимая тайга, скрывавшая в своих недрах большие богатства. Царское правительство не занималось эксплуатацией богатейших месторождений Крайнего Севера, и только с приходом Советской власти этот дикий край ожил.

За время пятилеток, благодаря постоянной заботе партии и правительства, Хабаровский край неизмеримо вырос: из 12 городов края 8 построены за период пятилеток, в том числе такие, как Комсомольск, Биробиджан, Магадан.

За короткое время на наших глазах Магадан стал культурным и производственным центром Колымы; здесь есть промышленные предприятия, большое количество хороших каменных жилых домов, поликлиники, гостиницы, детские учреждения, построены первоклассные школа и Дом культуры, которым позавидует любой областной центр.

На основании решения правительства, в г. Магадане создан городской Совет депутатов трудящихся, что является проявлением подлинной заботы о населении нашего нового города.

Товарищи! Выборы в местные Советы депутатов трудящихся проходили в обстановке нового всенародного подъема. Советский народ перевыполнил план двух лет послевоенной пятилетки. По почину ленинградцев коллективы заводов, фабрик, колхозов и других предприятий взяли обязательства выполнить пятилетку в 4 года. Нет сомнения, что это обязательство будет выполнено.

Благодаря успехам, достигнутым в деле восстановления и развития народного хозяйства, наша страна оказалась в состоянии полностью отменить карточную систему снабжения, что является свидетельством нерушимости советского строя.

Прошедшие выборы показали несокрушимую веру советских людей в Советскую власть, выразились во всенародной демонстрации любви и преданности народа партии большевиков. Кандидаты блока коммунистов и беспартийных получили абсолютное большинство голосов избирателей.

По г. Магадану избрано 70 депутатов блока коммунистов и беспартийных. 99,82% избирателей приняло участие в голосовании. 99,28% голосов избирателей отдано за депутатов в Магаданский городской Совет депутатов трудящихся.

На данную сессию прибыло 64 чел., отсутствуют по уважительным причинам 3 чел.

Разрешите считать 1-ю сессию Магаданского городского Совета депутатов трудящихся 1-го созыва открытой...

ГАХК, ф. 137, оп. 13, д. 61, л. 1—2. Заверенная копия.

№ 88

## ВОСПОМИНАНИЯ ПЕРВОГО ПРЕДСЕДАТЕЛЯ МАГАДАНСКОГО ГОРИСПОЛКОМА Н. П. КУСАНИНА

В 40-х годах освоение природных богатств на огромной территории Северо-Востока нашей Родины проводилось Главным управлением строительства Дальнего Севера.

По понятным причинам, экономические условия нашей страны в то время не позволяли определить подход к комплексному освоению хотя и богатейшего своими минерально-сырьевыми ресурсами, различными цветными металлами края, столь необходимыми Родине, так, как это делается в наше время, когда наряду с промышленным строительством одновременно осуществляется строительство благоустроенного жилья, социально-культурных учреждений, предприятий сферы обслуживания.

Застройка пос. Магадан велась деревянными одноэтажными рубленными, каркасно-засыпными домостроениями, бараками-общежитиями, за счет которых на территории поселка образовалось шесть так называемых транзитных городков. В этих городках проживало и постоянное население поселка, работающее на местных предприятиях, и от 3 до 8 тысяч человек, прибывающих в Магадан транзитом для дальнейшего следования на работу в горнопромышленные районы.

Была создана также сеть социально-культурных учреждений — школы, больница, поликлиники, несколько детских дошкольных учреждений, два кинотеатра и драматический театр, и все они размещались в деревянных зданиях. К концу 30-х годов в поселке имелось всего лишь шесть каменных зданий — два жилых дома, одна школа, один детский сад, здание телеграфа.

Вот на такой, примерно, производственно-технической и социально-культурной базе поселок Магадан Указом Президиума Верховного Совета РСФСР от 14 июля 1939 г. был преобразован в город районного подчинения с населением 27 тысяч человек.

К концу сороковых годов в Магадане уже функционировали два ремонтно-механических завода, энергокомбинат, промышленный комбинат, в состав которого входили цехи по производству простейшей мебели, товаров ширпотреба, швейное производство, пошивочные сапожные мастерские, парикмахерские, транспортные предприятия, морской порт, хлебозавод, пищевой комбинат, строительные организации и ряд других небольших предприятий, проектные организации.

Образовались небольшие микрорайоны с двухэтажной застройкой жилых домов. Однако развитие социальной инфраструктуры отставало, что отрицательно сказывалось на обслуживании, удовлетворении жизненно необходимых запросов и, следовательно, закреплении

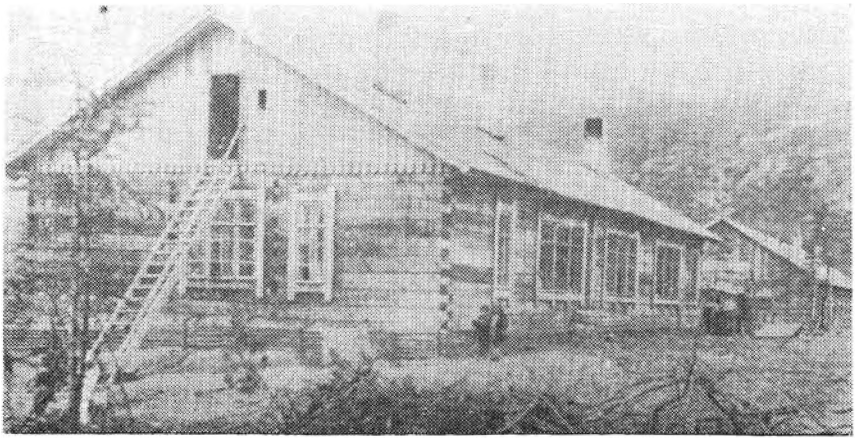

Первые деревянные одноэтажные дома будущего г. Магадана.

быстрорастущего населения как города, так и всего края. Назрела необходимость перехода на обычные методы и формы руководства и управления, принятые в нашей стране, и образования партийных и советских органов.

В годы Великой Отечественной войны избирательных кампаний по выборам в Советы, по понятным причинам, не проводилось. Выборы в первый Магаданский городской Совет были назначены в первую же избирательную кампанию после войны — в 1947 году.

Город Магадан из районного перешел в краевое подчинение Хабаровского края.

На первой сессии городского Совета, как обычно, был избран исполком, образованы соответствующие отделы, комиссии, утверждены их заведующие и председатели комиссий.

Я был избран председателем исполкома, заместителем В. Е. Чупеев и секретарем — А. В. Троицкая.

Собственное хозяйство горисполкома, переданное на его бюджет, было небольшим. Это учреждения просвещения, здравоохранения, горветлечебница, городские библиотеки, отдел социального обеспечения и отдел загса. Жилищно-коммунальное хозяйство оставалось в органах Дальстроя. Городской Совет дополнительно выделял средства на его содержание из городского бюджета и финансировал мероприятия по благоустройству города.

Население города восприняло с большим удовлетворением образование городского Совета и с первых шагов его деятельности приняло активное участие в его работе и проводимых мероприятиях в составе комиссий и других общественных организациях Совета. Орга-

**Н. П. Кусанин** — первый председатель Магаданского горисполкома. Из личного архива Н. П. Кусанина (г. Магадан).

низаторами работы среди наших добровольных помощников из населения города явились депутаты Совета, для большинства которых обязанности народных избранников были новым и в то же время увлекательным и ответственным делом. Абсолютное большинство из них стремились на деле оправдать высокое звание депутата, быть полезными в работе Совета. На этом и начала строиться вся работа Совета и его исполкома.

В срочном порядке были приняты меры к освобождению части одного из двухэтажных зданий, его реконструкции и капитальному ремонту, где разместился исполком и некоторые его отделы. Работа стала входить в нормальный деловой режим. Горожане получили адрес своего Совета.

Мне, как председателю, оказали помощь мои установившиеся связи со многими руководителями городских предприятий и организаций за время моей работы с 1940 по 1947 год председателем Ольского райисполкома, когда город Магадан входил в состав этого района как город районного подчинения.

С пониманием и практическим участием к общегородским делам относились начальник жилищно-коммунального отдела Дальстроя Муратов Федор Андреевич, начальник энергокомбината Минаков Иван Сергеевич, который являлся членом исполкома горсовета, директор ремонтно-механического завода Попов Федор Федорович, директор промкомбината Несмелов Григорий Сергеевич, главный инженер управления «Дальстройпроект» Лукин Иван Иванович и многие другие.

Важнейшими задачами для нас являлись: обеспечить нормальное функционирование всех непосредственно подведомственных учреждений горисполкому и успешное выполнение возложенных на них обязанностей и задач. Взять под свой контроль и обеспечить нормальную работу предприятий и организаций жилищно-коммуналь-

ного хозяйства, торгового и бытового обслуживания населения, которые продолжали находиться в ведении соответствующих хозорганов Дальстроя. Привести в действие на территории города соответствующие нормативные законодательные акты государства с целью наведения порядка в застройке, благоустройстве, санитарном содержании города, охране окружающей природной среды, обеспечении общественного порядка, охраны интересов и прав граждан.

Наряду с необходимостью решения многих текущих вопросов Совет и его исполком в 1948—1949 году рассмотрели и провели соответствующую работу по решению таких важнейших вопросов, как:

о состоянии и мерах по улучшению медицинского обслуживания населения города;

о мерах по улучшению торговли в городе;

о состоянии и неотложных мерах по улучшению жилищно-бытовых условий во 2 и 6-м транзитных городках;

о мероприятиях по улучшению материально-бытовых условий пенсионеров-инвалидов Великой Отечественной войны;

о мероприятиях по улучшению жилищно-бытовых условий рабочих промышленных предприятий города;

о мерах по улучшению охраны труда, техники безопасности и промышленной санитарии на предприятиях города;

о мерах по упорядочению распределения и использования жилого фонда города Магадана;

о мерах по улучшению бытового обслуживания трудящихся города;

о мерах по упорядочению застройки городской территории и борьбы с самовольным строительством;

об упорядочении землепользования в земельных угодиях города;

о зеленой зоне вокруг города Магадана и противопожарных мероприятиях в этой зоне;

о мероприятиях по улучшению санитарного состояния города;

о ходе подготовки транзитных городков к приему и размещению транзитных пассажиров в навигацию 1949 года;

о порядке приемки в эксплуатацию законченных строительством зданий и сооружений жилищного и гражданского назначения в гор. Магадане и прилегающих к нему поселках;

о плане мероприятий по озеленению и благоустройству города и привлечению к этой работе промышленных предприятий, организаций и населения города.

Подготовка указанных вопросов к их решению и организация их выполнения требовали большой вдумчивой и настойчивой организаторской работы аппарата горисполкома, его отделов, комиссий и всех депутатов Совета. И надо сказать, удавалось в основном выполнять эту работу с ее начала, т. е. с подготовки и принятия решений и их выполнения.

Нельзя сказать, что все шло гладко, как по расписанию. Многие руководители различных ведомств и организаций, не будучи до этого ограничены никакими обязательными для исполнения актами, решали вопросы по своему разумению и усмотрению, при указании им на неправильные действия, на невыполнение ими своих должностных и служебных обязанностей и предписывании обязательных для исполнения требований нередко пытались игнорировать указания горисполкома, жаловались на нас руководству Дальстроя. Во многих случаях эти жалобы не находили поддержки со стороны руководства Дальстроя, и это требовало от горисполкома более целеустремленно и настойчиво решать вопросы и добиваться выполнения своих решений. Однако и здесь не обходилось без досадных казусов. В таких вопросах, как соблюдение правил застройки города, упорядочение распределения и использования жилого фонда, практическое участие предприятий в благоустройстве города, охрана зеленой зоны своими средствами и некоторые другие, руководство Дальстроя не желало допускать чьего-либо вмешательства. Это создавало трудности, на какой-то стадии тормозило дело, но и эти трудности, в конечном счете, преодолевались.

Уже на втором году своей деятельности городской Совет вышел из младенческого возраста, твердо встал на ноги, целеустремленно и уверенно набирал силу и все полнее выполнял возложенные на него задачи в хозяйственном и культурном строительстве, улучшении коммунально-бытового и торгового обслуживания, стремясь своей повседневной работой под руководством партийных органов создавать наиболее благоприятные условия труженикам города и членам их семей для высокопроизводительного труда, учебы, отдыха, духовного, культурного и физического развития, для постоянного оседания на родной магаданской земле.

Личный архив Н. П. Кусанина (г. Магадан). Подлинник. Рукопись.

№ 89—101

## ХОЗЯЙСТВЕННО-ОРГАНИЗАТОРСКАЯ И СОЦИАЛЬНО-КУЛЬТУРНАЯ ДЕЯТЕЛЬНОСТЬ СОВЕТОВ

☆ ☆ ☆ ☆ ☆ ☆ ☆ ☆ ☆ ☆ ☆ ☆ ☆ ☆ ☆ ☆ ☆ ☆ ☆ ☆ ☆ ☆ ☆ ☆ ☆ ☆ ☆ ☆

№ 89

### ИЗ ПОСТАНОВЛЕНИЯ БЮРО КАМЧАТСКОГО ОБКОМА ВКП(б) «О РАБОТЕ СЕЛЬСКИХ СОВЕТОВ ПЕТРОПАВЛОВСКОГО РАЙОНА»

*13 октября 1945 г.*

Бюро обкома ВКП(б) считает, что сельские Советы Петропавловского района неудовлетворительно выполняют свою роль, как полноправные органы государственной власти на селе, слабо связаны с колхозным и сельским населением, рабочими и служащими предприятий и учреждений, и постановляет...*

1. Обязать председателя Петропавловского горисполкома т. Шабурова и председателей сельисполкомов организационно укрепить сельские Советы, для чего провести следующие мероприятия:

а) обеспечить участие всех депутатов в работе сессий сельисполкомов, оказав им практическую помощь в выполнении ими депутатских обязанностей;

б) восстановить работу всех постоянно действующих комиссий при сельисполкомах, привлечь к этой работе местную интеллигенцию и сельский актив, утвердить на очередных сессиях состав постоянно действующих комиссий;

в) в ближайшее время провести общие собрания граждан села с постановкой отчетов депутатов перед своими избирателями;

г) к 15 ноября с. г. обеспечить окончание ремонта в селах школ, больниц, фельдшерских пунктов, изб-читален и клубов, а также завезти топливо на зимний период;

д) обязать сельские исполкомы повседневно руководить всей общественно-политической жизнью села, колхозом, школой, больницей, магазином и другими учреждениями на селе, повседневно заниматься благоустройством села, помогать разрешать нужды граждан села, держать постоянную связь с народом, мобилизуя его на проведение важнейших кампаний на селе.

2. Обязать председателя горисполкома т. Шабурова:

а) в ноябре с. г. провести очередные сессии всех сельсоветов района с вопросом о роли и задачах Советов в условиях мирного социалистического строительства. Для оказания помощи сельиспол-

* Опущена часть текста, где перечисляются недостатки в работе сельских Советов Петропавловского района...

комам в проведении сессии командировать на места руководящих работников горисполкома;

б) охватить обязательным начальным обучением детей школьного возраста, обеспечить остронуждающихся школьников одеждой и обувью;

в) в течение октября с. г. провести 3-х дневный семинар председателей и секретарей сельсоветов по вопросам практической работы по руководству хозяйственно-политической жизнью на селе, по работе школ, больниц, фельдшерских пунктов, изб-читален и клубов. Практиковать регулярное заслушивание председателей сельских Советов на горисполкоме;

г) решить вопрос о строительстве в 1946 г. больницы и интерната в с. Елизово.

3. Обязать Петропавловский горком ВКП(б):

а) регулярно заслушивать на бюро горкома ВКП(б) секретарей первичных сельских парторганизаций об их руководстве работой сельсоветов;

б) направить группу партийно-советского актива в сельсоветы района для оказания практической помощи в проведении сессии сельсоветов;

в) обязать работников партийно-советского актива, выезжающих на село, оказывать практическую помощь в работе сельских Советов, привлекать к работе постоянно действующие комиссии и сельский актив, знать нужды села и помогать в решении сельских вопросов.

4. Поручить облисполкому усилить контроль за работой райисполкомов и горисполкома по руководству сельскими Советами, обратив внимание на их организационное укрепление и поднятие их роли.

5. Предложить райкомам и окружкомам ВКП(б) проверить и обсудить на бюро работу местных Советов, принять конкретные решения по усилению их работы.

Секретарь Камчатского обкома ВКП(б) *И. Петров.*

ПАКО, ф. 2, оп. 11, д. 366, л. 192—194. Подлинник.

№ 90

## ПОСТАНОВЛЕНИЕ БЮРО КАМЧАТСКОГО ОБКОМА ВКП(б) «ОБ ОБРАЗОВАНИИ РАБОЧИХ ПОСЕЛКОВ ПЕРВОЗАВОДСКОГО, ВТОРОЗАВОДСКОГО В УСТЬ-КАМЧАТСКОМ РАЙОНЕ, КОРФСКОГО В ОЛЮТОРСКОМ РАЙОНЕ, УГОЛЬНОГО В АНАДЫРСКОМ РАЙОНЕ, ПРОВИДЕНИЯ В ЧУКОТСКОМ РАЙОНЕ И ИМЕНИ КИРОВА В КИРОВСКОМ РАЙОНЕ»

*14 ноября 1945 г.*

Исполком Камчатского областного Совета депутатов трудящихся и бюро обкома ВКП(б) п о с т а н о в л я ю т:

В связи с расширением объема работы предприятий рыбной,

угольной и другой промышленности области, а также значительным ростом населенных пунктов признать необходимым образовать в Камчатской области шесть новых рабочих поселков.

Удовлетворить многочисленные просьбы трудящихся, решения районных Советов и райкомов ВКП(б) об образовании:

а) в Усть-Камчатском районе Первозаводского и Второзаводского рабочих поселков на базе населенных пунктов РКЗ № 52 и 51 Усть-Камчатского комбината;

б) в Олюторском районе Корфского рабочего поселка на базе населенных пунктов рыбокомбината;

в) в Анадырском районе угольного рабочего поселка на базе населенного пункта копей Главсевморпути в бухте Угольной;

г) в Чукотском районе рабочего поселка Провидения на базе населенного пункта Главсевморпути в бухте Провидения;

д) в Кировском районе рабочего поселка им. Кирова на базе населенных пунктов комбината им. Кирова...

Просить Хабаровский крайком ВКП(б), исполком краевого Совета депутатов трудящихся войти с ходатайством в ЦК ВКП(б) и Президиум Верховного Совета РСФСР об образовании в Камчатской области вышеуказанных рабочих поселков.

Секретарь Камчатского обкома ВКП(б) *И. Петров.*

ПАКО, ф. 2, оп. 11, д. 366, л. 262. Подлинник.

**№ 91**

## ИЗ ОБЪЯСНИТЕЛЬНОЙ ЗАПИСКИ КАМЧАТСКОЙ ОБЛАСТНОЙ ПЛАНОВОЙ КОМИССИИ К ПЯТИЛЕТНЕМУ ПЛАНУ РАЗВИТИЯ НАРОДНОГО ХОЗЯЙСТВА КАМЧАТКИ И ЧУКОТКИ В 1946—1950 гг.

*Не ранее 1 января 1946 г.**

Период Великой Отечественной войны советского народа против гитлеровской Германии явился важнейшим этапом в развитии всего народного хозяйства Камчатской области.

Ведущая отрасль народного хозяйства области — рыбная промышленность увеличила добычу рыбы в 1945 г. против 1940 г. почти в два раза (в 1945 г. было добыто 1551 т[ыс.] ц против 799,3 т[ыс.] ц в 1940 г.).

За годы войны рыбная промышленность Камчатки дала стране 7895,5 тыс. ц. Это почти столько, сколько рыбная промышленность добыла рыбы за предшествующие войне две пятилетки вместе взятые. Выход готовой продукции увеличился в полтора раза и выпуск консервов — почти в два раза.

Лесная промышленность увеличила вывозку деловой древесины

* Датируется по содержанию документа.

за годы войны более чем в два раза, выпуск бочкотары — почти в десять раз и выпуск рыбных ящиков — почти в два раза.

Важнейшее предприятие области — судоверфь увеличила выпуск валовой продукции в 1945 г. на 21% против 1940 г. Грузооборот портов увеличился более, чем в 2,5 раза. За этот же период была создана местная государственная промышленность.

Значительное развитие за годы войны получило сельское хозяйство области. Колхозы, совхозы и подсобные хозяйства расширили свои посевные площади на 70%, поголовье крупного рогатого скота увеличилось на 56%, поголовье оленей в колхозах увеличилось в 3,5 раза, в совхозах — почти в 2 раза.

Война не остановила и социально-культурного развития в области. За годы войны на Камчатке было открыто 72 школы. Общее количество школ в 1945 г. составляло 285 и количество учащихся было 17 914 чел. против 14 604 чел. в 1940 г.

Было открыто 29 фельдшерско-акушерских пунктов. Число больничных коек увеличилось на 35%, число [детей] в детских садах увеличилось в три раза, сеть радиовещания увеличилась почти в два раза.

Но несмотря на значительный подъем, достигнутый в народном хозяйстве Камчатской области в период Великой Отечественной войны, все еще далеко не в полной мере используются производственные возможности и *совершенно в незначительной степени сырьевые ресурсы Камчатки**. Это объясняется тем, что еще не решены основные предпосылки, играющие решающее значение в хозяйственном освоении области.

В первую очередь необходимо отметить исключительно слабое развитие всех видов транспорта. Несмотря на то, что территория области составляет свыше 1 млн. кв. км, автодорог имеется только 48 километров. Основной вид транспорта— морской развит недостаточно. Отсутствие портов на побережьях Камчатки и неблагоприятные метеорологические условия затрудняют работу морского транспорта, а в зимний период навигация в большинстве районов почти невозможна.

Несмотря на наличие угля, нефти, торфа, гидроэнергии область не имеет топливно-энергетической базы. Почти совершенно не используются сырьевые возможности для производства строительных материалов, хотя потребность в них, в связи с необходимостью промышленного, жилищного и культурно-бытового строительства, огромная.

Слабо развито сельское хозяйство. Население области, в особенности в северных районах, не обеспечено картофелем и овощами.

Таким образом, большинство отраслей народного хозяйства тре-

---

* Подчеркнуто в тексте документа.

бует значительного своего развития. Правда, наличие богатых сырьевых ресурсов привело к сравнительно большому развитию рыбной промышленности, но главным образом рыбодобывающей. Но совершенно слабое развитие других отраслей народного хозяйства отражается и задерживает дальнейшее развитие рыбной промышленности. Причем внутри самой рыбной промышленности также существует диспропорция: несоответствие добывающей промышленности (слабое развитие активного лова) сырьевой базе, разрыв между добывающей и обрабатывающей промышленностью, между обрабатывающей промышленностью и транспортными средствами.

Все это говорит за то, что природные богатства области используются крайне слабо, а поэтому *основной хозяйственно-политической задачей пятилетнего плана развития народного хозяйства Камчатской области должно быть всестороннее хозяйственное освоение области...**

В этих целях необходимо:

1. Обеспечить дальнейшее развитие рыбной промышленности, которая определяет развитие всего народного хозяйства области.

2. Создать собственную продовольственную базу по обеспечению населения картофелем и овощами и увеличить производство продуктов животноводства.

3. Всемерно использовать природные богатства, в первую очередь развить промышленность строительных материалов и создать топливно-энергетическую базу.

4. Создать постоянные кадры во всех отраслях народного хозяйства, для чего значительно улучшить жилищно-бытовые и материальные условия трудящихся.

5. Обеспечить развитие всех видов транспорта; расширить хозяйственные связи между районами.

В соответствии с этими основными задачами и разработан пятилетний план развития народного хозяйства Камчатской области на 1946—1950 годы.

*Рыбная промышленность*

...Предусматривается** довести добычу рыбы в 1950 г. до 2350 тыс. ц, то есть увеличить против 1945 г. в 1,5 раза...

*Местная промышленность*

Пятилетним планом предусматривается довести выпуск валовой продукции по предприятиям местной государственной промышлен-

---

* Подчеркнуто в тексте.

** Здесь и далее опущены детальные цифровые задания по развитию отраслей народного хозяйства. Публикуются лишь данные общего характера.

ности в 1950 г. до 3530 тыс. руб. (в н[овых] ценах 1926/27 г.)... Увеличение программы в 1950 г. против 1945 г. по валовой продукции составляет в три раза и по ширпотребу — в 3,5 раза...

*Промысловая кооперация*

По местной промысловой кооперации предусматривается довести выпуск валовой продукции (в н[овых] ценах 1932 г.) в 1950 г. до 14 500 тыс. руб., в том числе по товарам широкого потребления до 12 400 тыс. руб. Увеличение по валовой продукции против 1945 г. составляет 105% и по товарам широкого потребления 106%...

*Промышленность строительных материалов*

...Пятилетним планом предусматриваются следующие предприятия промышленности строительных материалов: кирпичные заводы.., завод андезитовых и бетонных блоков.., организация леспромхоза...

*Пищевая промышленность*

...Пятилетним планом предусматривается организация пищекомбината в г. Петропавловске в составе рыбокоптильного, колбасного (рыбная колбаса), производство и переработка дикоросов (ягоды, грибы и т. д.)...

*Топливная промышленность*

...В пятилетнем плане предусмотрено добычу угля довести в 1950 г. до 105 тыс. т, в том числе по Корфским копям — 45 тыс. т, Анадырским — 40 тыс. т, Крутогоровским — 10 тыс. т, Кихчикским — 5 тыс. т...

*Сельское хозяйство*

...Посевная площадь в 1950 г. должна будет составить по картофелю 4890 га, капусте — 923 га, по прочим овощам — 684 га.

Кроме того, предусматриваются посевы зерновых — 1988 га, корнеплодов — 845 га, а также в целях введения севооборота предусмотрены подпокровные посевы многолетних трав — 1007 га. Таким образом, общая посевная площадь (без посева многолетних трав) составит 9330 га...

Поголовье лошадей в 1950 г. должно составить 6450 голов. Увеличение против 1945 г. на 35%... Крупного рогатого скота — 10 350 голов, то есть увеличение против 1945 г. на 31%, оленей — 396 000 голов, то есть увеличение на 37%, поголовье свиней увеличится в 3 раза, овец — в 2 раза...

*Дорожное строительство*

...Пятилетним планом предусматривается только окончание строительства дороги Начики — Мильково и проектно-изыскательные работы по дорогам Мильково — Усть-Камчатск и Крапивное — Эссо...

*Гражданский воздушный флот*

В настоящее время регулярно эксплуатируются только две воздушные линии: Петропавловск — Мильково и Петропавловск — Большерецк. Таким образом, между большинством районов области и Петропавловском авиасвязи нет... Общая сумма капиталовложений за пятилетие составит 38 090 тыс. руб., в том числе на строительство аэродромов — 34 400 тыс. руб. и на строительство посадочных площадок — 3690 тыс. руб.

*Организация речного хозяйства*

...В целях установления регулярного судоходства по реке Камчатке пятилетним планом предусматривается произвести в течение 1948—1949 гг. проектно-изыскательные работы и начать в 1950 г. работы по освоению судоходства на реке Камчатке...

*Жилищно-коммунальное хозяйство*

...Предусматривается строительство 28 750 кв. м жилой площади общей стоимостью 25 450 тыс. руб. Кроме того, индивидуальное строительство в размере 13 500 кв. м и строительство 2174 колхозных домиков...

*Культурное строительство и здравоохранение*

...Предусматривается довести количество школ в 1950 г. до 311 с числом учащихся 35 298 чел... Количество библиотек увеличится в полтора раза... Число больничных коек увеличится в 1950 г. против 1945 г. в 2 раза...

Председатель исполкома Камчатского областного Совета депутатов трудящихся *Н. Павлов.*

Председатель Камчатской областной плановой комиссии *И. Черняк.*

ГАКО, ф. 67, оп. 1, д. 26, л. 1—5, 8, 11, 17, 18, 21, 26, 28, 29, 31, 33. Копия.

№ 92

## ИЗ ПОСТАНОВЛЕНИЯ ХАБАРОВСКОГО КРАЙИСПОЛКОМА И БЮРО КРАЙКОМА ВКП(б) «О МЕРОПРИЯТИЯХ ПО ОКАЗАНИЮ ПОМОЩИ ХОЗЯЙСТВУ КАМЧАТСКОЙ ОБЛАСТИ»

*25 февраля 1946 г.*

В целях оказания помощи хозяйству Камчатской области, исполком краевого Совета депутатов трудящихся и бюро крайкома ВКП(б) постановляют:

1. Выделить в 1946 г. по внелимитным затратам на благоустройство г. Петропавловска 200 тыс. руб.

2. Обязать крайкомхоз (т. Шестакова) и облисполком (т. Павлова) организовать при горкомхозе ремонтно-строительную контору в г. Петропавловске, обеспечив ее материально-техническими средствами...*

3. Обязать крайкомхоз (т. Шестакова), крайздрав (т. Абаева), крайоно (т. Рябкова) и управление кинофикации (т. Колесова) к 20 мая 1946 г. обеспечить строительство объектов, предусмотренных постановлением СНК СССР, всей проектно-сметной документацией...

6. Обязать Камчатский облисполком (т. Павлова):

а) в 1946 г. привести в образцовое состояние все городские и сельские киностационары, кинотеатры и обеспечить их необходимой мебелью...

в) направить в 1946 г. для вновь организуемых стационаров и для увеличения передвижной киносети 20 комплектов звуковой киноаппаратуры...

9. Обязать управление издательства и полиграфии (т. Ожегова):

а) организовать при типографии издательства «Камчатская правда» в г. Петропавловске базу снабжения полиграфматериалами и бумагой окружных и районных типографий и газет...

13. Обязать крайоно (т. Рябкова), Камчатский облисполком (т. Иванова):

а) обеспечить в 1946 г. строительство в Камчатской области хозяйственным способом 10 школ, 4 интернатов и 1 детского сада;

б) открыть в 1948 г. и оборудовать при детских домах столярные, слесарные и по рукоделию мастерские для трудового обучения воспитанников...

14. Обязать краевое управление связи (т. Когак):

а) провести в 1946 г. реконструкцию внутриобластных радиостанций Камчатской области, заменив устаревшую аппаратуру новой...

17. В целях укрепления ремонтной базы МТС и совхозов Камчатской области обязать крайзо (т. Одинцова):

---

* Здесь и далее опущена детализация пунктов.

а) выделить и отгрузить в первом полугодии 1946 г. МТС Камчатской области — 6 и совхозам — 3 токарных станка, жнеек — 3 шт., сенокосилок — 3 шт., конных граблей — 3 шт...

18. Принять предложение Камчатского обкома ВКП(б) и облисполкома об организации на Камчатке годичной сельскохозяйственной школы...

19. Обязать краевую контору «Заготживсырье» завезти не позднее 1 июля 1946 г. для Камчатской конторы охотбоеприпасы, орудия лова и промснаряжения согласно приложению № 7...

21. Обязать крайотдел культпросветработы (т. Новицкого):

а) выделить на строительство культпросветучреждений в 1946 г. в Чукотском национальном округе и на расширение Анадырского краеведческого музея 1100 тыс. руб.

Председатель исполкома Хабаровского краевого Совета депутатов трудящихся *Ф. Мамонов.*

Секретарь крайкома ВКП(б) *Р. Назаров.*

ГАХК, ф. 137, оп. 4, д. 138, л. 197—205. Подлинник.

№ 93

## СООБЩЕНИЕ ОБ ОБСУЖДЕНИИ ТРУДЯЩИМИСЯ КАМЧАТКИ ЗАКОНА О ПЯТИЛЕТНЕМ ПЛАНЕ РАЗВИТИЯ НАРОДНОГО ХОЗЯЙСТВА СССР НА 1946—1950 гг.

*26 марта 1946 г.*

Вчера в обеденный перерыв состоялся многолюдный митинг, посвященный историческим решениям первой сессии. После информации парторга ЦК ВКП(б) судоверфи тов. Яковлева на трибуну поднялся знатный формовщик литейного цеха, награжденный правительством орденом Ленина, тов. Спектор. Он сказал:

— До войны мы жили хорошо. Ни в чем не бедствовали. Гитлеровская Германия помешала нам и многое разрушила. Теперь сессия Верховного Совета наметила такие планы, что жизнь станет лучше прежнего, а наша страна — еще крепче и богаче, мы смело и радостно смотрим в будущее!

Секретарь партийной организации механического цеха тов. Синельников заявил:

— Первая сессия Верховного Совета приняла Закон о пятилетнем плане восстановления и развития народного хозяйства на 1946—1950 гг. Этот грандиозный план предусматривает значительное увеличение выпуска промышленной продукции, добычи металла, угля, улучшение благосостояния народа. Под руководством нашей партии этот план будет успешно выполнен. Коллектив механического цеха в ответ на исторические решения сессии взял на себя повышенные

обязательства. Мы обязались к Первому мая закончить 30 процентов работы по выполнению заказов, предназначенных для лесной промышленности Камчатки. Слово свое наш коллектив, безусловно, сдержит.

На митинге выступили начальник корпусного цеха тов. Вышковский, парторг ремонтного цеха тов. Мясников и др. Все они приветствовали решения сессии. Митинг прошел под знаком широкого развертывания социалистического соревнования.

*А. Климов.*

Камчатская правда, 1946, 26 марта.

№ 94

## ИЗ ПОСТАНОВЛЕНИЯ ХАБАРОВСКОГО КРАЙИСПОЛКОМА И БЮРО КРАЙКОМА ВКП(б) «О МЕРОПРИЯТИЯХ ПО ОКАЗАНИЮ ПОМОЩИ ХОЗЯЙСТВУ КОРЯКСКОГО НАЦИОНАЛЬНОГО ОКРУГА»

*11 апреля 1946 г.*

В целях оказания помощи хозяйству Корякского национального округа, исполком краевого Совета депутатов трудящихся и бюро крайкома ВКП(б) п о с т а н о в л я ю т:

1. Обязать Камчатский облисполком (т. Павлова), Корякский окрисполком (т. Обухова), Камчатский обком и Корякский окружком ВКП(б) (т. Петрова и Сташкова) довести поголовье оленей на 1 января 1947 г. в колхозах до 56 тыс. голов, в совхозах — до 65 тыс. голов...*

13. Просить Совет Министров СССР, в целях оказания помощи хозяйству и населению Корякского национального округа, обязать:

1. Министерства земледелия и животноводства СССР:

а) командировать в 1946 г. два землеустроительных отряда по пастбищному и внутрихозяйственному устройству оленеводческих колхозов и совхозов...

2. Сельхозбанк (т. Кравцова) — выделить в 1946 г. товариществам по совместному выпасу оленей долгосрочный кредит в сумме 600 тыс. руб. на покупку оленей для увеличения поголовья общественного стада и 300 тыс. руб.— на покупку оленей безоленным колхозникам.

3. Министерство лесной промышленности (т. Салтыков) — изготовить в 1946—1947 гг. на острове Сахалине 500 стандартных домиков для колхозников, переходящих на оседлый образ жизни...

Председатель крайисполкома *Ф. Мамонов.*
Секретарь крайкома ВКП(б) *Р. Назаров.*

ГАХК, ф. 137, оп. 4, д. 946, л. 366, 368—369. Подлинник.

* Опущены пункты о развитии местной промышленности, транспорта, народного образования, здравоохранения.

№ 95

## РЕШЕНИЕ № 67 ЧУКОТСКОГО ОКРИСПОЛКОМА ОБ ОРГАНИЗАЦИОННО-ХОЗЯЙСТВЕННОМ УКРЕПЛЕНИИ КОЛХОЗОВ ОКРУГА

*24 мая 1946 г.*

1. Отменить все ранее данные указания о порядке оформления колхозов округа, переводимых на Устав сельскохозяйственной артели. Разъяснить райисполкомам, что колхозы, принимающие Устав сельскохозяйственной артели, на основе «Примерного устава сельскохозяйственной артели», вырабатывают устав своей артели с учетом местных особенностей производства, не допуская, однако, нарушений основных положений «Примерного устава сельскохозяйственной артели» и последующих решений по вопросу о его применении.

Рекомендовать руководствоваться письмом окрзо от 2 апреля 1946 г. по вопросу об оформлении колхозов, переходящих на Устав сельскохозяйственной артели.

2. Обязать райисполком Чукотского района подготовить товарищества Чаплинское, Науканское, Лоринское, Инчоунское, Энурминское, Акканийское к переводу на Устав рыбацкой артели в 1946 г., товарищества «Ижымней» и им. Ленина — на Устав сельскохозяйственной артели. Остальные товарищества района как имеющие морзверобойное направление — на Устав рыбацкой артели в 1947 г.

3. Обязать окрзо (т. Артеева) и райисполкомы Чаунского, Анадырского, Восточно-Тундровского и Марковского районов усилить работу по организационно-хозяйственному укреплению товариществ в направлении развития экономики их хозяйства, ускорения и улучшения ими подготовки руководящих и счетных кадров.

4. Указать Анадырскому, Чаунскому и Восточно-Тундровскому райисполкомам на наличие у них фактов искажений Устава сельскохозяйственной артели по распределению доходов.

5. Обязать окрзо и райисполкомы округа производить в сельскохозяйственных артелях отдельное распределение натуральных и денежных доходов, проверить правильность отчислений сельскохозяйственных артелей в неделимые фонды за 1945 г. и недовнесенные по уставу суммы внести из доходов 1946 г.

6. Обязать окрзо (т. Артеева) и райисполкомы оказать сельскохозяйственным и рыбацким артелям помощь в разработке правил внутреннего распорядка с расчетом, чтобы все сельскохозяйственные артели и рыбацкие артели к концу 1946 г. имели утвержденные общими собраниями членов правила внутреннего распорядка.

7. Обязать начальника окрзо т. Артеева:

а) принять необходимые меры, обеспечивающие повышение качества колхозных отчетов и производственных планов, введя порядок, при котором представленный годовой отчет колхоза должен рассмат-

риваться балансовой комиссией в составе представителей райзо, райфинотдела и государственного банка;

б) в целях ускорения выпуска счетных кадров для колхозов, выделить в Провиденской школе группу учащихся для занятий с ней по упрощенной системе;

в) оказать содействие оленеводческим колхозам в улучшении жилищных условий пастушеским бригадам путем строительства зимних утеплений, палаток и др.;

г) в недельный срок представить докладную записку облзо, крайзо и Министерству земледелия РСФСР об утверждении штатов окрзо на 1946 г.

8. Принять предложенный проект направления хозяйства колхозов округа.

9. Обязать райисполкомы представить перспективные планы колхозов на 1946—1950 гг. не позднее 1 июля 1946 г.

Председатель исполкома Чукотского окружного Совета депутатов трудящихся *Тевлянто.*

Секретарь исполкома... *Худов.*

ГАХК, ф. 137, оп. 4, д. 1003, л. 71—72. Копия.

№ 96

## ИЗ ОТЧЕТА КОЛЫМСКОГО ОКРУЖНОГО ОТДЕЛА НАРОДНОГО ОБРАЗОВАНИЯ О РАБОТЕ ШКОЛ КОЛЫМЫ В КОНЦЕ ВЕЛИКОЙ ОТЕЧЕСТВЕННОЙ ВОЙНЫ И В 1945/46 УЧЕБНОМ ГОДУ

*Не ранее июня 1946 г.**

В начале 1945 г. приказом Государственного Комитета Обороны школы Якутии, расположенные на территории деятельности Дальстроя, были переданы в ведение Колымского окроно...

Вся школьная сеть Колымы на начало учебного года состояла из 35 начальных школ, 10 семилетних и 8 средних школ...

В соответствии с постановлением СНК РСФСР от 14 ноября 1943 г. о выполнении закона о всеобуче, начальник Управления строительства Дальнего Севера издал приказ, который обязал отделы кадров, управлений и предприятий произвести учет детей, подлежащих обучению, и дать сведения директорам соответствующих школ. Окружным отделом народного образования, в свою очередь, даны указания директорам и заведующим школами тщательно проверять полученные списки.

В связи с этим в школах учителя сами обошли семьи, сверяя действительное наличие детей, подлежащих обучению...

---

* Датировано по содержанию документа.

Фактически имеется [учащихся] на 1 июля 1946 г. 4632 [чел.].

Колымский окроно через роно и общественные организации провел ряд организационных мероприятий, а также и экономического порядка, направленных на выполнение закона о всеобуче, а именно: привлечено внимание сельских Советов к этой работе. Активность их во втором полугодии значительно увеличилась. Приняты меры по вовлечению детей в школу, обеспечению нуждающихся одеждой и обувью, своевременного подвоза топлива к школам и квартирам учителей.

Сельсоветы, партийные организации заслушивали отчеты директоров и зав. школами, выявляя недостатки, мешающие нормальной работе школ, и принимали меры к изжитию этих недостатков. Особенно большое внимание уделяется школам со стороны горных управлений; большая часть затрат по ремонту школ, находящихся на территории горных управлений, была покрыта за счет последних. Суммы, ассигнуемые по местному бюджету на ремонт школ, не обеспечивают фактических затрат.

При оказанном внимании со стороны сельсоветов и горных управлений не было случаев, чтобы школы не работали из-за отсутствия топлива. Все дети получили валенки, все нуждающиеся получили одежду...

Имеющиеся при школах 16 интернатов, из них при крупных начальных школах, значительно облегчают выполнение закона о всеобуче и дают возможность всем желающим получить образование в объеме 10 классов. Интернатами охвачено 990 учащихся.

Горячие завтраки организованы во всех школах, и продукты отпускаются Колымснабом сверх установленных норм снабжения. Дети, проживающие в поселках, оторванных от школы, обеспечиваются транспортом (Тауйск, Оротукан, Сусуман, Сеймчан). Всего подвозится к школам по округу 55 учащихся.

Ряд школ имеет сапожные мастерские (Нижний Сеймчан, Ягодное), вполне обеспечивающие потребность в ремонте детской обуви данных школ; многие школы имеют столярные мастерские, портновские (Магадан, Ягодное, Сусуман). Там, где своих мастерских нет, сельсоветы и горные управления обеспечивают ремонт детской обуви и одежды в первую очередь.

Из 16 средних и семилетних школ 11 имеют подсобные хозяйства, продукция которых поступает на усиление детского питания в интернатах и на горячие завтраки.

Школы получили потребное количество тетрадей и других ученических принадлежностей, но вот уже ряд лет на Колыму не завозились учебно-наглядные пособия и учебники.

Из-за отсутствия завоза школы оказались не только без необходимых наглядных пособий, но и без букварей. Не было книг для чтения, программ начальных школ. Несмотря на то, что издание таких

**У. Д. Ронис** — заслуженная учительница школ РСФСР, персональный пенсионер.

книг на Колыме стоит чрезвычайно дорого, управление Дальстроя большую часть расходов приняло на себя и выпустило указанные учебники и программы по обычной цене, украсив их соответствующими иллюстрациями. Количество тетрадей, поступающее с материка, также не обеспечивает потребность в пределах нормы, и ежегодно изготовляется недостающее количество тетрадей на месте.

Мобилизация внимания в таких широких размерах к вопросу всеобуча со стороны администрации Дальстроя принесла соответствующие результаты – совершенно не наблюдалось ухода детей из школ без действительно уважительных причин...

На новый 1946/47 уч. г. по просьбе трудящихся крупных производственных поселков Оротукана и Нексикана, а также в целях разгрузки интернатов Ягоднинского (220 чел.) и Сусуманского (160 чел.) в целях лучшего охвата детей на месте семилетним обучением приказом начальника Дальстроя в указанных поселках открыты семилетние школы с интернатами...

За период 1945/46 года подверглась тщательной проверке работа аппарата Ольского, Среднеканского районных отделов. Работники районных отделов за отчетный период в значительной степени улучшили работу по осуществлению государственного контроля за работой школ... В течение года были обследованы [в Северо-Эвенском районе] школы: Гармандинская — 5 раз, Наяханская начальная школа — 4 раза, Таватумская начальная школа — 1 раз...**

Проводилась методическая работа в школах директорами, завучами, завучами школ, а также силами аппарата окроно и педкабинета, что во многом содействовало повышению качества обучения детей, изжитию формализма в преподавании. Итоги переводных

---

* Опущены разделы с подробной характеристикой работы школ-интернатов, численного состава учащихся всех школ Колымы, характеристикой особенностей работы национальных школ.

**Опущены подробности обследования работы школ Колымы.

испытаний и выпускных экзаменов 1945/46 уч. г. с бесспорностью [подтверждают] это положение.

Благодаря систематической работе над собою, изучению педагогики, частных методик учителя Просникова, Балашева, Рыжик, Шубин, Лысак [Ягодное]; Быкова Е. А., Тетерин [М. Л.], Иоффан [Р. И.], Ронис [У. Д.][35], Крузе [Е. К.] и др. (Магадан); Ульяненко, Петряков, Полярук (Сусуман); Москвин (Зырянка); Демидова, Максакова [К. Ф.], Хотяева[36] (Нагаево); Новосадова, Чернышова (Ола); Ильченко, Смирнов [В. Я.] (Тауйск): Смирнов А. (Армань) добились высокого качества организации изучения программного материала, прочных и глубоких знаний у детей...*

Школы Колымского отдела народного образования укомплектованы квалифицированными кадрами. В 1945/46 уч. г. в школах работало 306 учителей, директоров, зав. учебной частью, военных руководителей...**

ЦГА РСФСР, ф. 2306, оп. 70, д. 1—4, 6, 131, 158, 1

## № 97

## ЦИРКУЛЯР ОЛЬСКОГО РАЙКОМА ВКП(б) И РАЙИСПОЛКОМА СЕЛЬСОВЕТАМ, КОЛХОЗАМ И СЕКРЕТАРЯМ ПАРТОРГАНИЗАЦИЙ О ПОДГОТОВКЕ К ПРАЗДНОВАНИЮ 29-й ГОДОВЩИНЫ ОКТЯБРЯ

*7 октября 1946 г.*

Приближается 29-я годовщина Великой Октябрьской социалистической революции. Желая достойно встретить свой Великий праздник, рабочие, служащие, колхозники и колхозницы нашей Родины включаются в социалистическое соревнование, принимая на себя конкретные, повышенные обязательства. Рекомендуем развернуть широкое социалистическое соревнование среди колхозников и колхозниц вашего колхоза в честь 29-й годовщины Великого Октября. В ходе предоктябрьского соревнования должны быть разрешены следующие задачи:

1. Качественно отремонтировать все хозяйственные помещения и жилой фонд колхозников, клубы, избы-читальни, создав для этого специальные ремонтные бригады.

2. Обеспечить всестороннюю подготовку охотников, с расчетом их выхода в тайгу для заготовки пушнины не позднее 20 октября.

3. Полностью закончить подготовку к осенней корализации оленепоголовья с тем, чтобы корализацию провести качественно в установленные сроки.

4. Подготовить сани, упряжь и прочий инвентарь, необходимый

---

* Опущен раздел об организации методической работы учителей.

** Опущены данные о квалификации и партийном составе учителей.

**С. А. Матвеев** — первый секретарь Ольского райкома партии.

для эффективного использования всего конного и оленьего транспорта, имеющегося в колхозе

5. Обеспечить качественное составление квартального отчета колхоза и провести подготовку к годовой инвентаризации на перечисленные выше и других работах колхозного производства, в ходе соревнования добиться максимального повышения производительности труда. Вопрос о предоктябрьском соревновании обсудите на общем собрании колхозников и о проведенной работе информируйте райком ВКП(б) и райсовет.

*Матвеев, Кусаинн.*

ГАМО, ф. 17. л. 128—129. Подлинник.

№ 98

## СВЕДЕНИЯ О ПОДГОТОВКЕ ЧЕРЕЗ ЧУКОТСКУЮ СОВЕТСКО-КОЛХОЗНУЮ ШКОЛУ РАБОТНИКОВ СЕЛЬСКИХ СОВЕТОВ

*10 марта 1947 г.*

| Районы | 1941 г. | 1942 г. | 1943 | 1944 г. | 1945 г. | 1946/47 г. | Всего |
|---|---|---|---|---|---|---|---|
| Анадырский | — | — | 22 | — | — | — | 22 |
| Марковский | — | — | 4 | 3 | — | — | 7 |
| Чукотский | — | — | 3 | 3 | 2 | 1 | 9 |
| Чаунский | — | — | — | — | 1 | — | 1 |
| Восточно-Тундровский | — | — | — | 2 | 1 | 1 | 4 |
| Всего: | — | — | 29 | 8 | 4 | 2 | 43 |

Работают по окончании школы в сельских Советах: Чукотский район — 8 чел.; Анадырский р-он — 13 чел.; Марковский р-он — 4 чел.; Восточно-Тундровский р-он — 2 чел. Итого: 27 чел.

ГАЧАО, ф. 1, оп. 1, д. Подлинник.

№ 99

## ИЗ ДОКЛАДА ПРЕДСЕДАТЕЛЯ СРЕДНЕКАНСКОГО РАЙИСПОЛКОМА Н. В. МОРДОВСКОГО[37] НА 15-й СЕССИИ РАЙСОВЕТА «О СОСТОЯНИИ И МЕРАХ УЛУЧШЕНИЯ РАБОТЫ СЕЛЬСКИХ СОВЕТОВ»

*28 апреля 1947 г.*

Четвертый пятилетний план поставил перед всем советским народом грандиозные и величественные задачи дальнейшего подъема народного хозяйства СССР, повышения материального и культурного благосостояния трудящихся и укрепления могущества нашей Отчизны. В связи с этим встают перед сельскими Советами депутатов трудящихся новые задачи. Возрастает их руководящая и направляющая роль в деле культурно-политического и хозяйственного строительства на селе.

В общей цепи пятилетнего плана нашему району предстоит решить серьезные задачи культурного и хозяйственного строительства. Мы должны обеспечить значительный прирост поголовья крупного рогатого скота, лошадей и оленей, повышение продуктивности колхозного животноводства, расширение посевного клина наших колхозов и повышение урожайности огородных культур. Путем планомерного подъема сельского хозяйства в районе в 2—3 года мы должны добиться превращения нашего района из потребляющего в производящий по продукции животноводства и овощам. Мы обязаны обеспечить дальнейший рост общественного богатства наших колхозов и укрепление стоимости колхозного трудодня. Нам предстоит проделать большую и упорную работу по повышению культурного уровня местного населения и повышению его материального благосостояния...

В отличие от центральных районов страны у нас, на Севере, нет ни предприятий местной промышленности, ни кооперативных предприятий, ни других хозяйственных организаций, кроме наших колхозов. Отсюда ясно, что колхоз как единственная хозяйственная единица на селе должен пользоваться постоянным вниманием со стороны сельсовета.

Но на практике мы имеем иную картину. Сельские Советы не занимают руководящую роль в отношении наших колхозов. Они оказывают слабое и крайне неудовлетворительное влияние на работу колхозов, на развитие сельского хозяйства в районе, проходят мимо грубейших нарушений Устава сельхозартели в колхозах...*

Такое положение часто приводит к тому, что отдельные недалекие и зазнавшиеся председатели колхозов игнорировали сельский Совет,

---

* Опущены данные об итогах хозяйственной деятельности колхозов «Искра», им. 3-й пятилетки и др. за 1946 г.

не считались с ним и не выполняли его решений. Так, бывший председатель [Оротукского] колхоза Репешко демонстративно отказывался являться на сессии сельсовета и отчитываться о своей работе...

Сельские Советы должны обеспечить строжайший и деловой контроль за выполнением колхозами исторического постановления февральского Пленума ЦК ВКП(б) «О мерах подъема сельского хозяйства в послевоенный период...»

Сельские Советы совершенно недостаточно занимались вопросами соблюдения Устава сельхозартели в колхозах... Впредь [они] должны выполнение постановления Совета Министров СССР и ЦК ВКП(б) о мерах по ликвидации нарушений Устава сельхозартели в колхозах взять под свой повседневный контроль, а злостных нарушителей рассматривать как врагов колхозного строя со всеми вытекающими из этого последствиями...

Многие сельсоветы по-настоящему не занимаются культурно-просветительной работой. На сессиях сельсоветов очень редко обсуждаются вопросы о работе изб-читален, о ликвидации неграмотности и малограмотности... Отдельные сельсоветы не оказывают необходимой помощи учителям в улучшении работы школ и проведении закона о всеобщем обязательном обучении...

Настоящая сессия должна потребовать от сельсоветов, чтобы они действительно выполняли свои прямые обязанности по всем направлениям культурного строительства...

Для того, чтобы улучшить работу сельсоветов, прежде всего необходимо решительно ликвидировать организационную запущенность, регулярно проводить сессии сельских Советов, правильно и умело подбирать вопросы на обсуждение сессий, привлечь к этому делу депутатов, специалистов, передовиков колхозного производства и наши культурные силы.

Необходимо в конце концов наладить работу постоянно действующих комиссий, через эти комиссии создать крепкий, живой и инициативный актив вокруг сельских Советов...

Для улучшения работы сельсоветов необходимо перестроиться самому райисполкому и изменить отношение к сельсоветам — улучшить руководство и помощь в работе сельсоветов.

Товарищи!

У сельсоветов и их депутатов нет сейчас более важной и почетной задачи, как возглавлять и поднимать массы на выполнение нового пятилетнего плана восстановления и развития народного хозяйства СССР, и я уверен, что наши сельсоветы на основе решительной перестройки всей своей работы станут подлинными штабами по мобилизации всех сил и средств на успешное осуществление всех задач хозяйственного и культурного строительства в районе.

ГАХК, ф. 137, оп. 13, д. 53, л. 12—18.

№ 100

## СООБЩЕНИЕ ОБ УТВЕРЖДЕНИИ КАМЧАТСКИМ ОБЛИСПОЛКОМОМ УСЛОВИЙ СОЦСОРЕВНОВАНИЯ СЕЛЬСОВЕТОВ КАМЧАТКИ И ЧУКОТКИ

*13 июля 1947 г.*

Исполнительный комитет областного Совета депутатов трудящихся принял решение об утверждении условий социалистического соревнования сельсоветов области.

Развертывание соцсоревнования между местными сельсоветами имеет своей целью усилить ответственность Советов за выполнение народнохозяйственного плана, а также улучшить постановку организационно-массовой работы и культурно-просветительного обслуживания населения Камчатки.

Основным условием соревнования является выполнение плана по добыче рыбы, в том числе по государственному и колхозному лову. В раздел условий по сельскому хозяйству входит выполнение плана сева (включая картофель и все виды овощей) по урожайности каждой культуры, по поголовью скота, проведение отелочной кампании, выполнение плана по надою молока, а также по госпоставкам и молокопоставкам. По финансовой работе сельсоветов в условиях оговорены следующие вопросы: выполнение плана по доходной и расходной части бюджета и по мобилизации средств. Наряду с этим в условия включены пункты по подготовке к зиме культурно-бытовых учреждений.

Облисполком утвердил для лучших сельсоветов, выполнивших условия соцсоревнования, 3 премии. 1-я премия — 5 тыс. руб., 2-я — 3 тыс. и 3-я премия — 2 тыс. руб. Итоги соревнования с вручением премий облисполкомом будут производиться ежеквартально.

Камчатская правда, 1947, 13 июля.

№ 101

## ИЗ РЕШЕНИЯ № 517 ХАБАРОВСКОГО КРАЙИСПОЛКОМА «О ХОЗЯЙСТВЕННОМ И КУЛЬТУРНОМ СТРОИТЕЛЬСТВЕ ЧУКОТСКОГО НАЦИОНАЛЬНОГО ОКРУГА»

*16 июля 1947 г.*

...Одним из серьезных недостатков в руководстве Чукотским национальным округом является отсутствие со стороны краевых отделов и управлений контроля и помощи по выполнению правительственных постановлений, решений крайисполкома и постановлений бюро крайкома ВКП(б), направленных на оказание помощи населе-

нию, на укрепление и дальнейшее развитие хозяйства и культуры Чукотки...*

В целях усиления внимания краевых отделов и управлений Чукотке и улучшения их руководства хозяйственным и культурным развитием Чукотского национального округа исполнительный комитет краевого Совета депутатов трудящихся р е ш а е т:

1. Обратить внимание начальника крайсельхозуправления т. Одинцова, заведующего крайоно т. Рябкова, начальника краевого отдела культпросветработы т. Новицкого, начальника крайместпрома т. Хорева, начальника краевого управления промкооперации т. Соколова и заведующего крайторготделом т. Спасеных на то, что они неудовлетворительно и неоперативно решают возложенные на них задания по оказанию помощи хозяйству и населению Чукотского национального округа.

2. Обязать крайплан (т. Филатова) и крайфинотдел (т. Платковского) выделять с 1948 г. в народнохозяйственном плане и бюджете показатели по Чукотскому и Корякскому национальному округам особой строкой.

3. Предупредить зав. крайздравотделом т. Челышева, зав. крайоно т. Рябкова, зав. отделом культпросветработы т. Новицкого, зав. крайторготделом т. Спасеных и зав. крайкомхозом т. Христенко об их персональной ответственности за выполнение плана жилищно-коммунального и культурно-бытового строительства на Чукотке в количестве и сроки, установленные крайисполкомом.

4. Потребовать от всех руководителей отделов и управлений крайисполкома коренного улучшения работы в области руководства подведомственным хозяйством в Чукотском и Корякском национальных округах, для чего:

а) начиная с 3-го квартала 1947 г. определять плановые задания по всем показателям работы подведомственных предприятий и учреждений по Чукотскому и Корякскому национальным округам, выделив их из общих заданий по Камчатской области;

б) ввести в практику регулярное посещение ответственными работниками краевых отделов и управлений подведомственных предприятий и учреждений национальных округов для оказания практической помощи на месте;

в) установить особое наблюдение за своевременной отправкой в национальные округа оборудования, строительных материалов, сырья и другого имущества для обеспечения плана строительства и круглогодовой нормальной работы предприятий и учреждений. Выделять на период отправки грузов на Север специальных ответственных работников;

---

* Опущен перечень отделов и управлений крайисполкома, неудовлетворительно выполнявших решения по Чукотке.

г) определить конкретные меры, обеспечивающие безусловное выполнение заданий, установленных правительством и крайисполкомом по оказанию помощи хозяйству и населению Чукотского национального округа...*

Председатель исполкома Хабаровского краевого Совета депутатов трудящихся *Ф. Мамонов.*

И. о. секретаря исполкома... *М. Кудрявцев.*

ГАХК, ф. 137, оп. 14, д. 38, л. 268, 270—271. Подлинник.

---

* Опущены конкретные задания отделам и управлениям крайисполкома по оказанию помощи Чукотке.

№ 102—103

# ВЫСТУПЛЕНИЯ НА 1-й СЕССИИ СРЕДНЕКАНСКОГО РАЙОННОГО СОВЕТА ДЕПУТАТОВ ТРУДЯЩИХСЯ 2-го СОЗЫВА

☆ ☆ ☆ ☆ ☆ ☆ ☆ ☆ ☆ ☆ ☆ ☆ ☆ ☆ ☆ ☆ ☆ ☆ ☆ ☆ ☆ ☆ ☆ ☆ ☆ ☆ ☆

№ 102

## ВЫСТУПЛЕНИЕ РАБОТНИКА ПОЛИТУПРАВЛЕНИЯ ДАЛЬСТРОЯ ТРИФОНОВА О ЗАДАЧАХ СОВЕТОВ В ЧЕТВЕРТОЙ ПЯТИЛЕТКЕ

*4 января 1948 г.*

Товарищи депутаты!

Разрешите мне от имени Политуправления Дальстроя приветствовать 1-ю сессию Среднеканского районного Совета депутатов трудящихся 2-го созыва. Сессия собралась в момент, когда народы нашей страны успешно выполняют план послевоенной пятилетки. План первых двух лет пятилетки выполнен, а по многим показателям — перевыполнен. Советское государство быстрыми темпами восстанавливает народное хозяйство, сильно пострадавшее от нашествия фашистской Германии. Тяжелая промышленность уже в октябре 1947 г. достигла довоенного уровня.

Сельское хозяйство также достигло немалых успехов, и в 1947 г. хлеба собрано столько же, сколько собиралось в лучшие довоенные годы. Огромным достижением явились отмена карточной системы и денежная реформа, проведенные правительством в декабре 1947 г.

Товарищи! Недавно закончились выборы в местные Советы депутатов трудящихся РСФСР. Итоги этих выборов свидетельствуют о новом торжестве социалистического демократизма, о великой силе морально-политического единства советского общества, о безграничном доверии народа партии Ленина, ее политике. Выборы прошли как подлинно всенародный праздник рабочих, крестьян и советской интеллигенции. Выборы проходили в атмосфере всеобщего политического подъема и высокой производственной активности трудящихся масс, борющихся за выполнение послевоенной пятилетки.

В итоге мы видим, что в Советы избраны кандидаты блока коммунистов и беспартийных. В местные Советы избраны посланцы народа... Для всех их характерно одно: это отобранные самим народом его лучшие представители, проявившие свою преданность делу Ленина, показавшие пример социалистического отношения к труду.

Все это относится и к вам, товарищи депутаты.

Трудящиеся Среднеканского района со времени первых выборов

в местные Советы депутатов трудящихся, происходивших в 1949 г., достигли больших успехов в развитии своего района.

Можно с уверенностью сказать, что вы, как вновь избранные депутаты, под руководством партийных организаций умножите эти успехи и добьетесь еще более высоких показателей в развитии колхозного, советского строительства и национальной культуры трудящихся Среднеканского района.

В ходе подготовки к выборам трудящиеся Ленинграда выступили с патриотическим призывом о выполнении пятилетки в 4 года. Ваша первейшая обязанность быть во главе великого движения за выполнение послевоенной пятилетки в 4 года. Забота о дальнейшем подъеме народного хозяйства, о неуклонном развитии промышленности, сельского хозяйства и транспорта, о налаживании советской торговли, о росте культуры, о дальнейшем подъеме благосостояния трудящихся масс должна пронизать всю работу местных Советов. Разрешите в заключение выразить уверенность, что все вы с честью справитесь со своими депутатскими обязанностями и оправдаете доверие своих избирателей.

ГАХК, ф. 137, оп. 13, д. 184, л. 3—4. Копия.

**№ 103**

## ИЗ ВЫСТУПЛЕНИЯ РАБОЧЕГО УШАКОВА С ПРИВЕТСТВИЕМ ОТ ГОРНЯКОВ СЕВЕРНОГО ГОРНОПРОМЫШЛЕННОГО УПРАВЛЕНИЯ

*4 января 1948 г.*

Товарищи депутаты!

От имени горняков Северного горнопромышленного строительства разрешите передать вам пламенный привет и пожелать плодотворной работы.

Мы живем в Среднеканском районе, имеющем большое государственное значение. На сотни километров раскинулись сопки, долины, реки, и чего только нет в недрах нашего района! Богатству ископаемых нет конца, изведанного и еще больше неизведанного.

По освоению этого большого и богатейшего района трудится кропотливый и дружный коллектив горняков-дальстроевцев, посланных сюда по призыву партии и правительства. Своей успешной работой горняки Севера помогут быстрее освоить ваш район. Коллектив северян взял обязательство к 30-й годовщине Великого Октября, а потом и ко дню выборов 21 декабря и к новому году пришел с выполнением своих обязательств...

В результате развернувшегося социалистического соревнования в честь выборов в местные Советы депутатов трудящихся в подготовке к 1948 г. план на 4-й квартал выполнен по вскрыше торфов на 106%, по добыче подземных песков — на 107%.

Сейчас наша очередная задача — это борьба за выполнение пятилетнего плана в 4 года. На это сейчас и мобилизован весь коллектив. Наш коллектив берет шефство над колхозами «Красный богатырь» и им. 23-й годовщины Октября. Это еще больше укрепит связь с районом.

Выборы в местные Советы показали, что избиратели Северного горнопромышленного управления поняли значение блока коммунистов и беспартийных. По нашим округам в Среднеканский районный Совет избраны: т. Слепцов, Старков, Миронова, Вензель, Аммосов, Заер, Макаров, Туманов, Ронина, Курбатов и Немытов. Им отдали свои голоса 99,5% наших избирателей.

В Хабаровский краевой Совет за т. Протопопову Елену Петровну было отдано голосов 99,6%. Итоги выборов свидетельствуют о высоком патриотизме и морально-политическом единстве трудящихся управления...

Товарищи депутаты! Избиратели Северного управления просили передать вам... что они требуют от своих депутатов:

— чтобы они оставались на высоте своих задач;

— чтобы они оставались на посту политических деятелей ленинского типа;

— чтобы они были такими же бесстрашными в бою и беспощадными к врагам народа, каким был Ленин;

— чтобы они были свободны от всякой паники, от всякого подобия паники, когда дело начинает осложняться и на горизонте вырисовывается какая-нибудь опасность, чтобы они были также свободны от всякого подобия паники, как был свободен Ленин;

— чтобы они были так же правдивы и честны, каким был Ленин;

— чтобы они так же любили свой народ, как любил его Ленин.

К этому я призываю всех здесь собравшихся вновь избранных депутатов. Тесная связь депутатов с избирателями поможет нам еще больше освоить наш район, сделать его могучим оплотом нашей Родины.

ГАХК, ф. 137, оп. 13, д. 184, л. 9—10. Копия.

**№ 104**

## РЕШЕНИЕ № 106 ОЛЬСКОГО РАЙИСПОЛКОМА «О ПЕРЕВОДЕ РЫБАЦКОЙ АРТЕЛИ «ВПЕРЕД» ТУМАНСКОГО СЕЛЬСОВЕТА НА УСТАВ СЕЛЬСКОХОЗЯЙСТВЕННОЙ АРТЕЛИ»

*12 апреля 1948 г.*

Учитывая, что доходность колхоза за последние 3 года от рыболовства занимает незначительный удельный вес от всех доходов колхоза, а оленеводство является ведущей отраслью доходности хозяйст-

ва, а именно: в 1945 г. доход колхоза от рыболовства составлял 229,9 тыс. руб., а от остальных отраслей — 599,5 тыс. руб.; в 1946 г. от рыболовства — 144,8 тыс. руб., от остальных — 559,5 тыс. руб., принимая во внимание, что при этих условиях рыбацкий устав не способствует правильному развитию отраслей хозяйства артели, исполком районного Совета депутатов трудящихся р е ш и л:

1. Рекомендовать общему собранию колхозников колхоза «Вперед» Туманского сельсовета принять с 1 января 1948 г. Устав сельскохозяйственной артели и в соответствии с этим составить производственный план колхоза на 1948 г. на основе сельскохозяйственной артели. Считать целесообразным, чтобы ведущей отраслью хозяйства артели являлось оленеводство.

2. Поручить правлению колхоза «Вперед» обсудить на общем собрании колхозников вопрос о переходе на Устав сельскохозяйственной артели и протокол общего собрания немедленно представить в райисполком.

Председатель исполкома Ольского районного Совета депутатов трудящихся *Якушков*[38].
Секретарь исполкома... *Черных.*

ГАХК, ф. 137, оп. 13, д. 187, л. 135. Подлинник.

№ 105

## СПРАВКА О РАБОТЕ ПОСТОЯННОЙ КОМИССИИ СЕЛЬСКОГО ХОЗЯЙСТВА ПАЛАНСКОГО СЕЛЬСОВЕТА ТИГИЛЬСКОГО РАЙОНА

*7 сентября 1948 г.*

Постоянная комиссия сельского хозяйства Паланского сельсовета избрана на 1-й сессии в январе 1948 г. в составе 6 чел., в том числе: нымылан — 3 чел., русских — 3 чел. Из состава комиссии являются депутатами 2 чел., остальные из актива села. Председатель комиссии — депутат сельсовета т. Жукова Акулина Лукинична, домохозяйка, по национальности русская (местная).

Комиссия составляет помесячные планы работы, которые утверждаются сельсоветом. В конце месяца комиссия проводит заседания по подведению итогов выполнения плана истекшего месяца и обсуждает мероприятия, планируемые на следующий месяц.

За 7 месяцев 1948 г. комиссия провела 5 заседаний, на которых обсуждались основные следующие вопросы: а) о правильности распределения огородных и сенокосных участков рабочим и служащим с. Паланы; б) о ходе весеннего сева в колхозе «Пролетарий»; в) готовность колхоза к сенокошению и силосованию кормов для скота; г) о состоянии ухода за посевами картофеля в колхозе и ряд других вопросов.

Планами работы комиссия предусматривает подготовку вопросов

на сессии сельсовета с предварительной подробной проверкой на месте, проверку и организацию исполнения решений сельсовета. В плане указывается, кого из актива привлечь к выполнению данного мероприятия.

Например, планом работы на май месяц было предусмотрено подготовить и внести на рассмотрение сельсовета вопрос о ходе сева в колхозе «Пролетарий», проверить правильность распределения огородных и сенокосных участков рабочим и служащим с. Паланы и др. Для проверки хода сева в колхозе «Пролетарий» комиссия привлекла старшего агронома окрсельхозотдела т. Лубинец Е. С. Комиссией вскрыты нарушения правил агротехники при посадке картофеля, плохая организация труда в овощеводческом звене и ряд других ненормальностей.

В мае месяце сельсовет заслушал доклад председателя колхоза «Пролетарий» и содоклад председателя постоянной комиссии сельского хозяйства «О ходе сева в колхозе «Пролетарий». Сельсоветом было принято решение, направленное на устранение имеющихся недостатков в полевых работах колхоза. После принятия решения сельсоветом по этому вопросу постоянная комиссия два раза проверяла выполнение решения и добилась полного изжития всех отмеченных решением недостатков в весеннем севе.

Постоянная комиссия оказала помощь сельсовету в правильном распределении огородных и сенокосных участков рабочим и служащим. Комиссия проверила фактическое землепользование огородами и выявила факты, когда отдельные служащие имели по два огорода, когда инвалидам Отечественной войны выделялись участки под огороды более отдаленные. Все эти ненормальности были устранены.

На июнь месяц постоянная комиссия предусмотрела в плане проверять готовность колхоза к сенокошению и силосованию кормов для скота, а также состояние ухода за посевами картофеля в колхозе.

Проверкой комиссия обнаружила много недостатков в подготовке к сенокошению (отсутствие достаточного количества кос, а имеющиеся не подготовлены, не отремонтированы ручные грабли, не подготовлены палатки для косарей). Плохое состояние ухода за посевом картофеля: не организована прополка.

По представлению комиссии сельсовет заслушал председателя колхоза [по вопросу] «О готовности колхоза к сенокошению и силосованию кормов для скота». С помощью сельсовета и председателя постоянной комиссии т. Жуковой были обнаружены в складе рыбкоопа косы и приобретены колхозом, изготовлены палатки для косарей, подготовлен ручной сеноуборочный инвентарь.

Постоянная комиссия оказала помощь колхозу в организации женщин-домохозяек на прополку картофеля. Члены комиссии провели беседы с домохозяйками. В результате 14 домохозяек вышли на прополку картофеля и работали до конца прополки.

Постоянная комиссия всю свою работу тесно увязывает с работой сельсовета, постоянно в курсе дела жизни и деятельности колхоза, привлекает к работе актив села, прислушивается к запросам трудящихся, проводит их в жизнь.

Инструктор оргинструкторского отдела крайисполкома *С. Рыжий*[39].

ГАХК, ф. 137, оп. 14, д. 98, л. 403—405. Подлинник.

№ 106

## ИЗ ПИСЬМА ХАБАРОВСКОГО КРАЙИСПОЛКОМА В СОВЕТ МИНИСТРОВ РСФСР О НЕОБХОДИМОСТИ ОБРАЗОВАНИЯ КОЛЫМСКОГО АДМИНИСТРАТИВНОГО ОКРУГА В СОСТАВЕ ХАБАРОВСКОГО КРАЯ

*Январь 1949 г.*

Хабаровский крайисполком считает необходимым образовать в составе своего края Колымский административный округ, объединяющий ныне непосредственно подчиненные крайисполкому Ольский, Среднеканский и Северо-Эвенский районы.

Необходимость образования округа вытекает в силу следующих основных условий, сложившихся на Колыме в результате многолетней деятельности Дальстроя:

1. На территории районов Колымы за время деятельности Дальстроя создан крупный горнопромышленный район с разветвленной сетью рабочих поселков, приисков, заводов и социально-культурных учреждений.

Выросло сельское хозяйство, которое представлено сейчас 20 колхозами, занимающимися рыболовством, оленеводством, земледелием и пушным промыслом.

В районах Колымы имеется 79 школ, 44 больницы, 368 прочих лечебных учреждений, 4 Дома культуры и другие социально-культурные учреждения, финансируемые местным бюджетом. Местный бюджет районов в настоящее время равен около 110 млн. руб.

На Колыме из года в год увеличивается население. Только избирателей на прошедших выборах в местные Советы депутатов трудящихся было около 200 тыс. чел.

2. В г. Магадане, представляющем собой административный и культурный центр всей Колымы, уже созданы и длительное время работают некоторые органы окружного типа. К их числу относятся финансовый отдел системы Министерства финансов, управление госструдсберкасс, отделение Госбанка, прокуратура, управление МВД.

Возникновение и существование этих органов является характерным признаком того, что на Колыме необходимо создание также и окружного органа Советской власти.

3. Развитие местного хозяйства в районах Колымы координирует-

ся и увязывается с деятельностью Дальстроя до сих пор через созданный при Дальстрое административно-гражданский отдел.

Многие годы этот отдел играл положительную роль. В настоящее же время, когда местное хозяйство выросло до сравнительно больших размеров и требования по координированию работы всех гражданских органов на Колыме значительно возросли, административно-гражданский отдел Дальстроя, в силу своих ограниченных прав, перестал быть способным стоять в руководстве гражданскими делами.

Хабаровский крайисполком просит:

1. Образовать в составе края Колымский административный округ, объединяющий Ольский, Среднеканский и Северо-Эвенский районы.

2. Разрешить крайисполкому до избрания Колымского окружного Совета депутатов трудящихся и его исполнительного комитета создать оргкомитет Хабаровского крайисполкома по Колымскому округу.

3. Возложить на Колымский оргкомитет обязанности непосредственного руководства хозяйственным и культурным строительством г. Магадана и руководство деятельностью райисполкомов Ольского, Среднеканского и Северо-Эвенского районов...*

Председатель исполкома Хабаровского краевого Совета депутатов трудящихся *Ф. Мамонов.*

ГАХК, ф. 137, оп. 14, д. 109, л. 66—70. Отпуск.

**№ 107**

## ИЗ ОТЧЕТА ОЛЬСКОГО РАЙИСПОЛКОМА О РАБОТЕ РАЙСОВЕТА ЗА 1948 г.

*10 марта 1949 г.*

### I. Организационно-массовая работа исполкома райсовета

За 1948 год проведено 4 сессии районного Совета, на которых решались вопросы: исполнение районного бюджета за 1947 год и утверждение бюджета на 1948 год, о работе культпросветучреждений района, о мероприятиях по выполнению постановления Совета Министров СССР о мерах по улучшению оплаты труда в колхозах; о производственно-финансовой деятельности колхоза «Новая жизнь» Гадлинского сельсовета, о состоянии оргмассовой работы в сельских Советах, о состоянии медицинского обслуживания трудящихся района.

Из 25 депутатов на сессиях присутствовало от 13 до 19 депута-

* Опущены данные о штатах оргкомитета.

тов. Низкий процент присутствия депутатов на сессиях объясняется главным образом исключительно большой территориальной разбросанностью района и плохой транспортной связью. Ямский куст отстоит от райцентра на расстоянии 300—600 км, и проживающие там депутаты в большинстве случаев не имеют возможности своевременно прибыть на сессию.

По этой же причине не были соблюдены сроки созыва сессии райсовета, установленные конституцией. Для большинства депутатов проезд в районный центр и обратно составляет от 15 до 30 дней. В 1948 г. из района выбыл один депутат в центральные районы страны.

За отчетный период отчитались перед своими избирателями 6 депутатов райсовета. Остальные депутаты перед избирателями не отчитывались.

Работа исполкома райсовета планировалась на каждый квартал, намечаемые планом мероприятия выполнялись как правило полностью. При исполкоме райсовета созданы 6 постоянно действующих комиссий: сельского хозяйства, бюджетно-финансовая, здравоохранения, народного образования, торговли и заготовок, культурно-просветительная.

В состав каждой комиссии входит 4 депутата и по 2—5 человек актива. Следует отметить, что плановой, систематической работы комиссии не проводят. В проводимых исполкомом мероприятиях, в подготовке вопросов к исполкому и т. д. участие принимают только председатели комиссий. В целом работа постоянно действующих комиссий не планируется, совещания комиссии не проводятся. Отчеты председателей комиссий на исполкоме не заслушивались. Слабость работы постоянно действующих комиссий — один из важнейших недостатков в работе исполкома.

Заседания исполкома райсовета проводились регулярно, по плану. Всего за 1948 г. проведено 30 заседаний исполкома, на которых рассмотрено 152 вопроса... По наиболее важным вопросам на исполкоме выступали содокладчики председателя постоянно действующих комиссий.

Исполнение решений исполкома проводилось путем создания для этой цели специальных комиссий, заслушивания отчетов на исполкоме о ходе исполнения решений. Большое внимание уделялось проверке исполнения решений при выезде работников райсовета на места.

Ольский район соревновался в 1948 году с соседним Среднеканским районом. Соцдоговор обсуждался на исполкоме райсовета и на общих собраниях колхозников большинства колхозов. Были подведены итоги соревнования за 1-е полугодие 1948 г., но итоги не были обсуждены ни исполкомом, ни сессией райсовета. Большинство пунктов наказа избирателей выполнены...

## II. Организационно-массовая работа сельских Советов

В районе 10 сельских Советов, отстоящих от районного центра на расстоянии до 600 км. Транспортная связь с сельскими Советами крайне затруднена, особенно летом, т. к. райсовет не имеет катера, а все поселки расположены на берегу моря. Это значительно сказывается на степень практической помощи сельсоветам со стороны райисполкома. Исполкомы сельсоветов избраны в 3-х сельсоветах: Ольском, Тауйском, Арманском в составе 7 человек, в остальных сельсоветах в составе 9 человек...

Абсолютное большинство сельсоветов района не выдерживали сроки созыва сессии, установленные конституцией. Это объясняется следующими причинами:

а) исполком райсовета недостаточно контролировал и требовал созыва сессии сельсоветов в сроки, установленные конституцией;

б) исполкомы сельсоветов и их председатели до сих пор недооценивали важности своевременного созыва сессий для улучшения всей советской работы на селе;

в) значительная часть депутатов-колхозников длительное время бывает в тайге (на охоте, в оленьих стадах и т. д.) или на отдаленных рыбных промыслах, что иногда тормозит своевременному созыву сессии.

На проведенных сессиях и исполкомах сельсоветов решались все важнейшие вопросы: выполнение производственных планов колхозами, о работе постоянно действующих комиссий, культурно-просветительных учреждений, о снабжении населения, социалистическом соревновании, о работе школ и медицинских учреждений, о развитии оленеводства и т. д.

Недостатком следует считать то, что отдельные сельсоветы (Ольский, Ямский, Гадлинский) недостаточно внимательно готовят вопросы, подлежащие обсуждению на сессиях и исполкомах, принимают не конкретные, поверхностные решения. Исполком райсовета сейчас принимает практические меры к устранению этого недостатка.

Депутаты сельсоветов отчитались перед своими избирателями только в 5 сельсоветах: Маяканском, Сигланском, Арманском, Тауйском, Тальском. Всего отчитались перед избирателями 41 депутат. Работу сельские Советы ведут как правило по месячным и квартальным планам, утвержденным на исполкомах. Плохо поставлено планирование работы в Ямском и Гадлинском сельсоветах.

В своей практической работе сельские Советы опираются на постоянно действующие комиссии. При сельсоветах созданы следующие комиссии: сельскохозяйственная, культурно-просветительная, народного образования, здравоохранения и торговли. Сельскохозяйственная и культурно-просветительная комиссии созданы при каждом

сельсовете, что касается остальных комиссий, то они созданы не при всех сельских Советах, в зависимости от местных условий.

В состав постоянно действующих комиссий утверждены 76 депутатов сельсоветов и привлечено 126 человек актива. Большинство комиссий работу проводят, помогают исполкомам в подготовке вопросов к обсуждению, проводят проверку готовности колхозов к рыбной путине, весеннему севу, подготовке к зиме, работы торговых точек и т. д.

Однако, в таких сельсоветах, как Арманский, Ямский и Гадлинский, постоянно действующие комиссии работают слабо и беспланово. Общим недостатком для всех исполкомов сельсоветов следует считать то, что они крайне мало заслушивают отчеты о работе постоянно действующих комиссий.

Все сельские Советы в 1948 г. были охвачены соревнованием. Лучших результатов по итогам социалистического соревнования в 1948 г. добился Тальский Совет. Проверка показала, что большинство наказов, данных избирателями сельским Советам,— выполнены. Остальная часть наказов будет выполнена в 1949 г.

Серьезным недостатком в работе сельсоветов следует считать то, что они не созывают общих собраний граждан (сходов). Такие собрания созываются только при проведении самообложения...

Председатель исполнительного комитета
Ольского районного Совета депутатов трудящихся *Якушков.*

ГАМО, ф. 17, оп. 1, д. 380, л. 94—96. Подлинник.

№ 108

## ИНТЕРВЬЮ ПРЕДСЕДАТЕЛЯ КОРЯКСКОГО ОКРИСПОЛКОМА М. М. ОБУХОВА КОРРЕСПОНДЕНТУ ГАЗЕТЫ «КАМЧАТСКАЯ ПРАВДА»

*20 марта 1949 г*

### Бытовое строительство для оседающих кочевников

Советская власть возродила коренные народы Севера, создала им условия для счастливой зажиточной жизни. Кочевникам нымыланам, луораветланам и эвенам, объединившимся в колхозы, была оказана большая помощь в переходе на оседлый образ жизни. В настоящее время в округе имеется только незначительный процент кочующих оленеводов.

Советское правительство отпустило нашему округу большие средства для перевода кочевников на оседлость. В округе выросли такие поселки перешедших на оседлость кочевников, как Аянка, Оклано-

Ламутск, Каюма, Парень, Воямполка-Кочевая, Седанка-Кочевая, Ассавеем, Тымлат и многие другие.

За последние 8 лет на строительство по оседанию в округе израсходовано около 4,5 млн. руб. Построено и передано бывшим кочевникам, ныне колхозникам, более 300 жилых домов, большое количество бань, больниц, фельдшерских пунктов, школ, изб-читален, сельских клубов и других бытовых помещений.

Из дымных юрт бывшие кочевники перешли теперь в светлые уютные дома. Вот один из многих примеров. В прошлом кочевник, ныне заведующий оленеводческой фермой колхоза «Пролетарий» Трифон Кавав живет в своем доме, у него имеется мебель и другие предметы домашнего обихода, а также радио и электрический свет. В минувшем году т. Кавав заработал около 600 трудодней, что обеспечивает ему зажиточную и культурную жизнь.

За прошлый год по округу на строительство домов для оседания кочевников было израсходовано 486 тыс. руб. Колхозники получили еще 43 дома вместо 32 по плану. Заканчивается строительство еще 12 домов. В Пенжинском районе только в 1948 г. построено 17 новых домов и достраиваются 13 домов. В пареньском колхозе «Искра» этого района построено 8 жилых домов и изба-читальня, строится здание семилетней школы.

12 домиков выстроены в колхозах Тигильского района. В новом колхозном поселке Седанка-Кочевая этого района в прошлом году переданы колхозникам 5 новых рубленых домов, медпункт, школа, баня и другие здания. Ведется строительство гидроэлектростанции.

В Карагинском районе колхозники получили 7 жилых домов. Кроме того, в артели «Новая жизнь» построены баня и пекарня. Бытовые помещения выстроены в колхозах «Рыбак» и «Ударник».

В текущем году по округу намечено строительство 60 домов.

Следует указать на ряд существенных недостатков, которые мешают более быстро проводить работу по переводу на оседлость кочевого населения. Ежегодно, несмотря на наши просьбы, областные и краевые организации с большим запозданием отпускают кредиты на строительство. Заготовки леса в районах округа проводятся с января по апрель, а кредиты на заготовку леса мы получаем только в июне, когда сезон лесозаготовок заканчивается. Это сильно отражается на развертывании строительства.

Плохо руководит строительством переселенческий отдел исполкома областного Совета. Его работники в районах не бывают, не оказывают строителям действенной помощи.

Дальнейшее, более широкое развертывание строительства для полного перевода всего кочевого населения на оседлость является важнейшей задачей местных Советов нашего национального округа.

Камчатская правда, 1949, 20 марта.

№ 109

## РЕШЕНИЕ № 78 КАМЧАТСКОГО ОБЛИСПОЛКОМА ОБ ОРГАНИЗАЦИИ КОМПЛЕКСНЫХ ПЕРЕДВИЖНЫХ КРАСНЫХ ЯРАНГ В ЧУКОТСКОМ И КОРЯКСКОМ НАЦИОНАЛЬНЫХ ОКРУГАХ И НАЦИОНАЛЬНЫХ РАЙОНАХ ОБЛАСТИ

*25 марта 1949 г.*

В соответствии с постановлением Совета Министров СССР о мерах помощи хозяйственному и культурному строительству в национальных округах и районах Крайнего Севера Хабаровского края и решения исполнительного комитета Хабаровского краевого Совета депутатов трудящихся от 1 февраля 1949 г. «Об организации красных яранг в Чукотском и Корякском национальных округах», исполнительный комитет Камчатского областного Совета депутатов трудящихся р е ш и л:

1. Обязать Чукотский и Корякский окрисполкомы (тт. Отке и Обухова), Соболевский и Быстринский райисполкомы (тт. Канева и Тылканова) и областной отдел культурно-просветительной работы (т. Панкратова) до 1 июля организовать 23 комплексные передвижные красные яранги в национальных округах, Соболевском и Быстринском районах, укомплектовав их соответствующими кадрами. Разработать и утвердить на 1949 г. план маршрута и район действия красной яранги (список красных яранг прилагается, приложение № 1)*.

2. Обязать облздравотдел (т. Азлина) выделить до 1 апреля в распоряжение облкультпросветотдела 6 фельдшеров, а также на 12 000 руб. медикаментов и инструментария для вновь открываемых красных яранг в Корякском округе, в Соболевском и Быстринском районах.

3. Обязать областной отдел кинофикации (т. Степанова) до 30 апреля с. г. передать облкультпросветотделу 6 кинопередвижек с движками и запасными частями и откомандировать в распоряжение облкультпросветотдела 6 киномехаников для работы в красных яранга Корякского округа, в Соболевском и Быстринском районах.

4. Обязать областную контору кинопроката (т. Щетинина) до 1 апреля с. г. временно передать облкультпросветотделу 24 кинокартины для демонстрации их в районах действия красных яранг среди пастухов-оленеводов, рыбаков и охотников Корякского округа, Соболевского и Быстринского районов.

5. Обязать облфинотдел (т. Синцова) до 15 апреля с. г. профинан-

---

* Не публикуется.

сировать облкультпросветотдел для закупки необходимого культинвентаря, пошивки палаток, вербовки и завоза кадров и на другие расходы, связанные с организацией 23 комплексных передвижных красных яранг в сумме 100 000 руб.; до 1 июля с. г. на сумму 150 000 руб. и до 1 ноября — на остальную сумму из средств, централизованных на областном бюджете.

6. Обязать торговые организации: облрыболовпотребсоюз (т. Ялышева), Камчатторг (т. Куманева), Чукотторг (т. Коровникова) обеспечить первоочередную продажу областному, окружным, Быстринскому и Соболевскому районным отделам культурно-просветительной работы необходимых материалов, культинвентаря, культоборудования, бензина и керосина для красных яранг.

7. Обязать облпромсоюз (т. Кальпус) обеспечить внеочередную пошивку палаток для красных яранг, поделку печей и труб в соответствии с заказом облкультпросветотдела.

8. Обязать и. о. директора магазина КОГИЗа (т. Петрухнова) до 1 апреля с. г. выделить облкультпросветотделу художественной и политической литературы на сумму 30 000 руб. и до 1 июля с. г.— на 50 000 руб.

9. Утвердить разработанное облкультпросветотделом положение о комплексной передвижной красной яранге (согласно приложению № 2)*.

10. Обязать облкультпросветотдел (т. Панкратова) и Главкамчатрыбпромфлот (т. Киселева) обеспечить доставку в Корякский округ с пароходом «Щорс» работников и культоборудование для красных яранг Быстринского, Олюторского и Пенжинского районов. С первым пароходом в Соболевский и Тигильский районы завезти оборудование, литературу и доставить культпросветработников.

11. В связи со сложностью работы в отдельных районах области и необходимостью нести работникам красных яранг дополнительные расходы, связанные с передвижением по тундре, разрешить отделам культурно-просветительной работы (в пределах утвержденной нормы расходов на зарплату по красной яранге) выплачивать дополнительно всем работникам красных яранг 50% к основной ставке зарплаты.

12. Обязать культпросветотдел (т. Панкратова), Чукотский и Корякский окркультпросветотделы (тт. Сновидова и Андреева) и Быстринский райкультпросветотдел (т. Анисимова) принять все меры к безусловному и своевременному выполнению решений Совета Министров СССР, крайисполкома и облисполкома по организации комплексных красных яранг, проведению ими массовой и культурно-прос-

---

* Не публикуется.

ветительной работы среди местного населения, ведущего кочевой и полукочевой образ жизни.

13. Просить крайисполком:

а) обязать крайкультпросветотдел (т. Бородина), краевое управление кинофикации (т. Шеберстова), краевое управление кинопроката (т. Малеева) и крайздравотдел (т. Челышева) обеспечить до 1 мая доставку на самолетах из Хабаровска в районные центры Чукотки фельдшеров, киномехаников, необходимое оборудование, кинокартины, медикаменты и литературу;

б) создать за счет сокращения двух штатных должностей культпросветработников края к 15 апреля с. г. в Соболевском районе отдел культурно-просветительной работы в составе заведующего и инспектора.

14. Контроль за выполнением настоящего решения возложить на заместителя председателя облисполкома (т. Лященко).

ГАКО, ф. 88, оп. 1, д. 143, л. 25—27. Подлинник.

**№ 110**

## ЦИРКУЛЯР ОЛЬСКОГО РАЙИСПОЛКОМА СЕЛЬСОВЕТАМ РАЙОНА ПО ВОПРОСАМ УЛУЧШЕНИЯ СНАБЖЕНИЯ И ЗДРАВООХРАНЕНИЯ КОРЕННОГО НАСЕЛЕНИЯ

*15 ноября 1949 г.*

Вопросы оздоровления коренного населения и улучшения его бытовых условий требуют неотложных и повседневных мероприятий со стороны сельских Советов.

Райисполком считает необходимым при составлении планов работы исполкома сельсовета обязательно включать следующие мероприятия:

1. Улучшение санитарно-гигиенических условий поселков, жилищных и общественных мест (клубов, магазинов, бань и др.).

2. Обеспечение населения продовольствием, промтоварами и спальными принадлежностями.

3. О санитарном просвещении среди коренного населения (беседы, лекции и пр.).

4. Об организации детских яслей в колхозах.

5. О работе детских учреждений, их обслуживании и обеспеченности.

6. О заготовках продукции колхозами для увеличения натуроплаты по трудодням колхозникам.

7. О работе кассы взаимопомощи (правильность выдачи пособий, а также возвратных и безвозвратных ссуд).

8. О ремонте жилых домов колхозников.

Все вышеперечисленные вопросы проведите в жизнь совместно общественными организациями села.

Зам. председателя исполкома Олекого районного Совета депутатов трудящихся *Попов.*

ГАМО, ф. 17, оп. 2, д. 37, л. 45. Подлинник.

№ 111

## СПРАВКА ЧУКОТСКОГО ОКРИСПОЛКОМА О ВЫПОЛНЕНИИ РЕШЕНИЙ ХАБАРОВСКОГО КРАЙИСПОЛКОМА ПО ОКРУГУ

*17 ноября 1949 г.*

Решением № 94 от 14 февраля крайисполком обязывал нас провести сессии местных Советов с обсуждением вопроса о работе исполкомов за 1948 г. Это решение выполнено. Сессии окружного и районных Советов депутатов трудящихся проведены. Отчет о работе сельсоветов округа также проведен по большинству сельсоветов.

Решением № 104 от 14 февраля крайисполком довел план заготовок пушного и мехового сырья для Чукотторга. Этот план доведен до районов и приняты меры к его выполнению. В настоящее время идет пушной промысел, план заготовок мехового сырья по Чукотторгу, по состоянию на 1 октября, выполнен на 103%.

Решением № 57 от 1 февраля 1949 г. крайисполком обязал нас утвердить смету расходов красных яранг, типовые штаты. Это решение выполнено. Сметы расходов и штаты красных яранг утверждены и сейчас заканчивается их укомплектование кадрами.

Решением № 132 от 5 марта крайисполком обязал нас издать обязательные постановления о проведении прививок против брюшного тифа, паразитов дизентерии. Это решение выполнено. Крайздравотделу представлен отчет о проведенных прививках окрздравотделом.

Решением № 93 от 14 февраля крайисполком обязал довести до районов план ветеринарно-эпизоотических мероприятий. Это решение выполнено. План доведен. Принято специальное решение по этому вопросу.

Решением № 121 от 5 марта 1949 г. крайисполком обязал нас на сессиях Советов обсудить вопрос о подготовке школ округа к новому учебному году, провести курсы повышения квалификации учителей в пос. Анадырь на 20 чел., обеспечить бесперебойное финансирование школ. Это постановление в основном выполнено. Вопрос на сессии окружного Совета обсуждался. Курсы повышения квалификации учителей провели в пос. Анадырь на 15 чел., в с. Лаврентия — на 15 чел. Финансирование школ идет нормально.

Решением № 55 от 1 февраля 1949 г. крайисполком обязал нас обеспечить выполнение плана капитального строительства. Это реше-

ние нами выполняется. Перевезены срубы школы и больницы для пос. Анадырь из Провидения. Идет сборка здания больницы. Начато строительство Марковского дома культуры. Отпущенные ассигнования могут быть не использованы из-за неимения рабочей силы. Квалифицированной рабочей силы изыскать на месте невозможно.

Решением № 234 от 6 апреля крайисполком обязал нас организовать питомник оленегонных лаек. Это решение нами выполнено. Питомник работает, имеется 14 собак. Укомплектован штат питомника. Работа питомника на сегодня далеко еще не удовлетворяет свое назначение.

Этим же решением нас обязали разработать мероприятия по выполнению плана развития оленеводства на 1949 г. Нами проведено окружное совещание оленеводов, обсуждено на заседании исполкома. План развития оленеводства доведен до каждого района, а районами — до колхозов. Принимаем все меры к выполнению плана.

Решением № 422 от 22 июля крайисполком обязал нас установить контроль за ходом выполнения плана завоза товаропродуктов, рассмотреть вопрос об улучшении торговли на исполкоме, возвратить помещения, принадлежащие торговым организациям, занятые другими организациями, отвести земельные участки для строительства складов, магазинов и жилых домов.

Это решение нами выполнено, контроль за завозом товаропродуктов установлен. Прибывший товар принимается комиссией окрисполкома.

Земельные участки под новое строительство Чукотторгу отведены по генеральному плану окружного центра. Вопрос об освобождении помещений торгующих организаций перед окрисполкомом Чукотторг не ставил.

Решением № 302 от 11 мая 1949 г. крайисполком обязал нас улучшить свое руководство детскими домами, отвести для них лучшие земельные участки. Это решение нами выполнено. Слушали отчет о работе Марковского детского дома на заседании исполкома, помогли в финансах, укрепили руководство детским домом, создали нормальные условия (из наших условий) для ребят.

Решением № 466 от 13 июля крайисполком обязал нас обеспечить бесперебойную работу прибывшего катера краевого управления по освоению малых рек. Катер нами получен перед закрытием навигации, а поэтому катер в эту навигацию не работал. В следующую навигацию он будет курсировать по р. Анадырь.

Решением № 566 от 18 августа 1949 г. крайисполком обязал нас систематически заслушивать на заседаниях исполкома вопрос о ходе выполнения плана пушных заготовок. Это решение нами выполняется. Составлены мероприятия по проведению пушного промысла 1949—1950 гг. Заслушан на заседании окрисполкома отчет директора Чукотторга т. Тропова о ходе выполнения этих мероприятий. Вопрос

выполнения плана пушных заготовок находится в центре внимания местных Советов округа.

Остальные решения крайисполкома, присланные окрисполкому, приняты к руководству. С решениями ознакомлены соответствующие работники исполкома и его отделов. Отдельные решения, как о работе Еврейского автономного облисполкома, обсуждены на производственном совещании заведующими отделами и начальниками управлений комитетов.

Секретарь Чукотского окрисполкома *С. Овчинников*[40].

ГАХК, ф. 137, оп. 14, д. 152, л. 35—36. Подлинник.

№ 112

## ИЗ ДОКЛАДНОЙ ЗАПИСКИ ХАБАРОВСКОГО КРАЙИСПОЛКОМА ПРЕЗИДИУМУ ВЕРХОВНОГО СОВЕТА РСФСР О НЕОБХОДИМОСТИ ОТНЕСЕНИЯ НАСЕЛЕННОГО ПУНКТА ПЕВЕК ЧУКОТСКОГО НАЦИОНАЛЬНОГО ОКРУГА К КАТЕГОРИИ РАБОЧИХ ПОСЕЛКОВ

*Не ранее декабря 1949 г.**

Населенный пункт Певек Чаунского района Чукотского национального округа Камчатской области Хабаровского края является районным центром и центром Певекского сельского Совета, а также административным центром горнорудной промышленности в Чукотском национальном округе.

В населенном пункте Певек, по состоянию на 1 января 1949 г., проживает 1447 чел. населения. Из них: рабочих — 414 чел., служащих — 535 чел. и неработающих (иждивенцев) — 498 чел. Кроме этого, Певекский сельсовет обслуживает [рабочих и служащих] на рудниках в 12 и 90 км от Певека. Колхозников и кустарей в Певеке нет. Население Певека, главным образом, занято в учреждениях и предприятиях Дальстроя, а также в районных организациях.

На территории населенного пункта Певек расположены: Чаун-Чукотское горнопромышленное управление Дальстроя с подсобными предприятиями, обслуживающими рудники (центральные ремонтные мастерские, автобаза, электростанция... складская база, жилищно-коммунальный отдел и строительная контора), авиапорт Главсевморпути с летним и зимним аэродромами, лоцманская служба Главсевморпути, районная торговая контора Чукоторга.

В связи с развитием горной промышленности в Чаунском районе в Певеке организовывается Чаун-Чукотское районное геологоразведывательное управление. В 1949 г. пущена в эксплуатацию мощная Певекская теплоэлектроцентраль, которая снабжает электроэнергией пос. Певек и все рудники. В текущем году значительно расширяются

* Датируется по содержанию документа

морской и авиационный порты, складские и служебные помещения. Дальстроем отпущены средства на жилищное строительство, и уже начато строительство 8 двухэтажных жилых домов.

В Певеке находятся следующие социально-культурные учреждения: семилетняя школа на 300 мест, школьный интернат на 100 мест, районная больница на 25 коек, больница Дальстроя на 20 коек, районная амбулатория, детский комбинат на 100 мест, коммунальная баня, столовая, клуб Дальстроя на 250 мест, клуб районный на 100 мест, 2 библиотеки (при клубах), 2 стационарные киноустановки (при клубах), 6 магазинов, 2 парикмахерские, телефонная станция со 146 абонентами, почта и радиотелеграф, центральная сберегательная касса, трансляционный узел, пошивочная и сапожная мастерские.

Жилой фонд Певека состоит из 61 дома общей площадью 5303 кв. м. Все служебные и 36 жилых зданий оборудованы паровым отоплением. Певек полностью электрифицирован и радиофицирован. Имеется водопровод, из которого около 50% населения снабжается водой. Поселок распланирован, все улицы освещены. В поселке имеется спортивная площадка. Садов, скверов и других зеленых насаждений нет из-за неблагоприятных климатических условий.

Бюджет Певекского сельсовета в 1949 г. составляет 39 тыс. руб. Предполагаемый бюджет поселкового Совета на 1950 г. будет составлять 51.6 тыс. руб.

В Певекский сельсовет в 1947 г. было избрано 15 депутатов, из которых осталось в наличии 11 депутатов, 4 депутата выбыли за пределы села.

Учитывая экономическое состояние населенного пункта Певека и перспективы развития горнорудной промышленности в районе Певека, крайисполком просит Президиум Верховного Совета РСФСР отнести населенный пункт Певек к категории рабочих поселков, сохранив за ним прежнее наименование...

Зам. председателя исполкома Хабаровского краевого Совета депутатов трудящихся *Н. Горнов.*

ГАКХ, ф. 137, оп. 14, д. 135, л. 81—85. Отпуск.

**№ 113**

## ИЗ СПРАВКИ ПЕТРОПАВЛОВСКОГО ГОРИСПОЛКОМА О ВЫПОЛНЕНИИ РЕШЕНИЙ ХАБАРОВСКОГО КРАЙИСПОЛКОМА И ОБЛИСПОЛКОМА ОБ УЛУЧШЕНИИ ЕГО РАБОТЫ

*Не ранее 4 января 1950 г.**

Горисполком в соответствии с указаниями, данными в решениях крайисполкома и облисполкома, проделал следующую работу.

* Датируется по помете на первой странице документа.

Усилил работу с депутатским составом. Подавляющее большинство депутатов имеют поручения и участвуют в советской работе: в подготовке вопросов на заседания исполкомов, сессий городского Совета, в разборе жалоб трудящихся на местах и т. п. В настоящее время депутатами горсовета проделана большая работа по организации уличных комитетов (создано 12 уличных комитетов, в состав которых вошел также ряд депутатов)...

За последнее время оживилась работа постоянно действующих комиссий: школьной, культурно-просветительной, коммунальной, бюджетной, сельскохозяйственной. Если за весь отчетный период до 1949 г. коммунальная комиссия ни разу не собиралась, то в настоящее время при участии коммунальной комиссии проделана большая работа по организации уличных комитетов, по подготовке 10-й сессии городского Совета, намечен план мероприятий участия членов коммунальной комиссии в благоустройстве города.

Культурно-просветительная комиссия за последние 3 месяца собиралась 8 раз. При участии членов этой комиссии подготовлен и заслушан на заседании исполкома вопрос «О состоянии кинообслуживания населения в районе», намечены мероприятия, направленные на улучшение работы киносети, подготовлен и заслушан на заседании исполкома вопрос о выполнении решения 5-й сессии «О состоянии культпросветработы в районе». То же можно сказать и о других постоянно действующих комиссиях...

Большая работа проделана горисполкомом по выполнению наказов избирателей. Из 52 наказов выполнено 32 и находится в стадии выполнения 11 наказов.

Горисполком прекратил практику нарушения периодичности созыва сессий горсовета, и в 1949 г. сессии созываются ежемесячно.

За последние 6 месяцев дважды созывался однодневный семинар председателей и секретарей сельских и поселковых Советов. Детально проверена работа Халактырского, Елизовского и Николаевского сельских Советов и оказана им практическая помощь в деле правильности оформления делопроизводства, отчетности, обращено внимание руководителей сельсоветов на недостатки в их работе...

Несмотря на указанные меры в работе сельских и поселкового Советов, все еще есть очень много крупных недостатков и горисполком не сумел добиться их устранения. Периодичность созыва сессий и заседаний исполкомов, за исключением поселкового Совета, в сельсоветах нарушается, депутаты к участию в советской работе привлекаются слабо, помощи в организации работы постоянно действующих комиссий со стороны сельских Советов не организовано и т. д.

Учтя свои недостатки в области руководства сельским хозяйством, горисполком за последнее время уделил громадное внимание вопросам организационного и финансового укрепления колхозов, сохранения поголовья скота, успешной подготовки к весеннему севу. Во

**М. К. Власов** — депутат Верховного Совета СССР. Фото 50-х годов из фондов ГАКО.

всех колхозах проведены отчетные собрания, ряд колхозов укреплен лучшими кадрами руководителей...

Улучшено руководство вопросами народного образования, культурно-просветительной работы, ежемесячно стали проводиться кустовые совещания учителей, работает регулярно семинар директоров школ. За последнее время силами работников гороно и членов постоянно действующей школьной комиссии проведена полная проверка работы школ Елизовского куста, Николаевского сельсовета, школ города. В результате улучшилась методическая и педагогическая работа в школах, регулярно стали составляться планы, конспекты уроков, успеваемость учащихся за 3-ю четверть повысилась на 6% по сравнению с первым полугодием, а по сравнению с 1947/48 уч. г.— на 12

В районе[41] работает 16 кружков художественной самодеятельности, в которой участвует свыше 200 чел., силами которых в 1949 г. дано 40 спектаклей и концертов. Почти все избы читальни обеспечены музыкальными инструментами, художественной и политической литературой.

Улучшилась работа киносети. Во всех населенных пунктах, за исключением отдаленных сел Малки, Ганалы, колхоза «Вилюй» и колхоза «Декабрист», кинокартины демонстрируются в среднем не реже 3 раз в месяц. В Начикинском совхозе установлена стационарная киноустановка, в Жупаново направлена новая передвижная электростанция.

Однако надо признать, что горисполком в целом не сумел еще правильно организовать свою работу... Контроль исполнения собственных решений и решений вышестоящих органов все же осуществляется неудовлетворительно... Совершенно недостаточно уделяется

внимания подготовке вопросов на заседания исполкомов... Особенно неудовлетворительно горисполком руководил вопросами мобилизации средств от торговли и местной промышленности...

Председатель исполкома Петропавловского городского Совета депутатов трудящихся *А. Жолобов*[42].

ГАКО, ф. 88, оп. 1, д. 132, л. 89—94. Отпуск.

№ 114

## ИЗ СТАТЬИ СЕКРЕТАРЯ КАМЧАТСКОГО ОБКОМА ВКП(б) Т. Г. КАЛИНИНКОВА О ВЫБОРАХ В ВЕРХОВНЫЙ СОВЕТ СССР В 1950 г.

*12 марта 1950 г.*

...На нынешних выборах, как и на выборах в 1937 и 1946 гг., Коммунистическая партия выступает в едином блоке, в тесном союзе с беспартийными рабочими, крестьянами и интеллигенцией. Блок коммунистов и беспартийных показал свою великую силу, он является естественным и жизненным делом, выражением нерушимого морально-политического единства советского народа...

На собраниях были выдвинуты кандидатами в депутаты Верховного Совета СССР лучшие представители трудящихся Камчатки. Коллективы Кихчикского и им. Микояна рыбокомбинатов, Ключевского лесокомбината, колхоза «Путь Ильича» и рыбного порта выдвинули кандидатом в депутаты Совета Союза Верховного Совета СССР по Камчатскому избирательному округу № 94 знатного рыбака Камчатки, бригадира морского ставного невода Кихчикского комбината Михаила Калистратовича Власова.

Кандидатура знатного рыбака Камчатки была единодушно поддержана многочисленными коллективами предприятий, учреждений, колхозов, совхозов нашей области.

Тов. Власов 19 лет работает на рыбных промыслах Камчатки, из них бессменно 15 лет - бригадиром морского ставного невода в Кихчикском рыбокомбинате. Его бригада ежегодно выполняет государственный план и свои обязательства.

В путину прошлого года т. Власов выступил инициатором социалистического соревнования за вылов не менее 100 тыс. п. рыбы на каждый ставной невод. Его бригада обязалась добыть 126 тыс. п. рыбы. Свое обязательство она с честью выполнила, дав стране около 132 тыс. п. рыбы.

Рыбаки, оленеводы, охотники Корякского национального округа в третий раз выдвигают своим представителем в Совет Национальностей Верховного Совета СССР бывшего охотника и рыбака, бессменного председателя Корякского окрисполкома Макара Михайловича Обухова. Нет сомнения в том, что и на этих выборах все избиратели

**Отке** — депутат Верховного Совета СССР, председатель Чукотского окрисполкома.

Корякского округа единодушно отдадут свои голоса за т. Обухова — достойного сына корякского народа.

Избиратели Чукотки придут к избирательным урнам, чтобы отдать свои голоса за кандидата в депутаты Совета Национальностей Верховного Совета СССР т. Отке, бывшего охотника, ныне председателя исполкома Чукотского окружного Совета депутатов трудящихся.

Трудящиеся всей Камчатской области единодушно поддержали выдвижение кандидатом в депутаты Совета Национальностей* по 25-му Дальневосточному избирательному округу Героя и Маршала Советского Союза Родиона Яковлевича Малиновского...

Сегодня, 12 марта, трудящиеся Камчатки будут голосовать за своих достойных кандидатов...

Камчатская правда 1950, 12 марта.

## № 115

## СООБЩЕНИЕ О ВЫДВИЖЕНИИ ОТКЕ КАНДИДАТОМ В ДЕПУТАТЫ ВЕРХОВНОГО СОВЕТА СССР

*11 марта 1950*

Общие собрания граждан с. Уэлен Чукотского района, колхозников и колхозниц сельхозартели «Ударник» Марковского района, рабочих, работниц, инженерно-технических работников и служащих Анадырского рыбокомбината и полярников бухты Угольной выдвинули т. Отке кандидатом в депутаты Верховного Совета СССР.

В присланной из Москвы, где он учится сейчас на курсах при

---

* Правильно, по видимому, Совета Союза.

Высшей партийной школе, телеграмме т. Отке выражает благодарность всем избирателям, выдвинувшим его кандидатуру в депутаты Верховного Совета СССР и обещает оправдать их доверие, приложить все силы для неустанной работы над претворением в жизнь указаний великой партии Ленина.

Можно быть уверенным, что т. Отке, будучи вновь депутатом Верховного Совета СССР, явится достойным представителем чукотского народа в верховном органе государственной власти.

Тов. Отке родился в 1913 г. в старинном чукотском с. Уэлен, в семье бедного охотника. Советская власть открыла перед Отке, как и перед всеми народностями Чукотки, неограниченные возможности для культурного и политического роста, возможность честным и самоотверженным трудом на благо советского народа заслужить всеобщий почет и уважение.

Одним из первых в Уэлене т. Отке стал посещать школу; учился грамоте, совмещая занятия с охотой на морского и пушного зверя. В 1930 г. т. Отке принимается в ряды Ленинского комсомола. С того года комсомольская организация умело растила из любознательного и трудолюбивого юноши активного строителя коммунистического общества.

Тов. Отке по путевке комсомола учился на курсах мотористов, работал на шхуне «Кооператор», освоил квалификацию радиста, работал радистом в Анадыре и на Вилюйской культбазе.

В последующие годы, куда бы т. Отке ни посылали комсомольские и партийные организации, он успешно справляется со всеми поручениями. Тов. Отке работал воспитателем в интернате Хатырской начальной школы, заведующим пушным магазином.

В 1936 г. т. Отке был послан в Ленинград на учебу в Институт народов Севера. Тяжелая болезнь не позволила ему продолжать образование. После окончания 1-го курса он был вынужден возвратиться в родные места.

Год, проведенный т. Отке в Ленинграде, дал ему многое. Он получил там много новых знаний, приучился еще более внимательно относиться к каждому человеку, приобрел организаторские навыки. Почти два года т. Отке работает заведующим торговым отделением на острове Ратманова, затем выдвигается на работу охоторганизатора в Чукотской районной торговой конторе, позже становится там заместителем директора конторы.

За эти годы он проявил себя как умелый, способный, энергичный работник и завоевал большой авторитет и уважение среди промысловиков и охотников.

В сентябре 1943 г. т. Отке избирается председателем исполкома Чукотского районного Совета. Работая здесь, он неустанно заботится об экономическом укреплении колхозов, о повышении культурного уровня и материального благосостояния местного населения.

Тов. Отке — член партии Ленина с 1941 г. Во всей своей работе, во всех случаях жизни т. Отке держал в чистоте высокое звание члена ВКП(б); т. Отке укреплял связи с массами, общался с колхозниками и колхозницами, рабочими и работницами, чутко прислушивался к голосу и предложениям простых советских людей.

Избранный в 1946 г. депутатом в Совет Национальностей Верховного Совета СССР... т. Отке представлял интересы чукотского народа. Находясь на посту председателя исполкома Чукотского окружного Совета, т. Отке успешно справлялся с многообразными обязанностями по руководству хозяйственным и культурным строительством в округе. В декабре прошлого года по вызову из Москвы т. Отке уезжает на учебу на курсы при Высшей партийной школе.

Трудящиеся нашего округа ценят т. Отке прежде всего за то, что он глубоко предан делу партии Ленина и умеет неутомимо и энергично работать, проводить в жизнь указания Партии и Правительства.

Советская Чукотка, 1950, 11 марта.

№ 116

## СООБЩЕНИЕ ОБ УСПЕХАХ РАЗВИТИЯ ЭКОНОМИКИ И КУЛЬТУРЫ ТРУДЯЩИХСЯ АЛЕУТСКОГО НАЦИОНАЛЬНОГО РАЙОНА

*31 октября 1950 г.*

Вдали от берегов Камчатки, окруженные водами Тихого океана, высятся острова Медный и Беринга. Это Алеутский национальный район — составная часть Камчатской области. Небольшая народность, населяющая острова, не чувствует себя оторванной от «большой земли». Как и весь советский народ, алеуты живут активной производственной и политической жизнью.

Широко развертывается в районе организационная и массово-политическая подготовка к выборам в местные Советы депутатов трудящихся. Образованы избирательные комиссии, в которые вошли лучшие производственники, представители интеллигенции района. Например, членами районной избирательной комиссии по выборам в районный Совет депутатов трудящихся утверждены Иван Иосифович Новиков, Алексей Степанович Яковлев[43], Иван Иванович Беседин. Все они известны трудящимся района как хорошие работники, которые оправдают оказанное им доверие.

Группа агитаторов проводит беседы с избирателями с. Никольское. Агитаторы разъясняют трудящимся Положение о выборах, Советскую Конституцию, рассказывают об огромных успехах коммунистического строительства в нашей стране, о миролюбивой политике Советского государства. Большое место в беседах агитаторов занимают рассказы об изменениях, произошедших в районе за последние годы.

Алеутский район давно уже стал районом сплошной грамотности. Один этот факт говорит о том, что наш советский строй, как небо от земли, отличается от капиталистического.

Район добился серьезных успехов в хозяйственном строительстве. Основная отрасль хозяйства — пушной промысел растет из года в год, давая для страны много ценного мехового сырья. Местная животноводческая ферма вдоволь обеспечивает население молоком и молочными продуктами.

Хорошо поставлено культурно-бытовое обслуживание трудящихся. На обоих островах имеются клубы, в которых часто демонстрируются кинокартины, даются концерты местной художественной самодеятельности. В библиотеках достаточно политической и художественной литературы, которой широко пользуется население. В с. Никольском имеются детские ясли, интернат при школе, районная больница, оборудованная необходимой лечебной аппаратурой, фельдшерский пункт.

Большая работа проведена по подготовке к зиме. Отремонтированы и утеплены дома и культурно-бытовые учреждения. Во всех домах по вечерам горит яркий электрический свет.

Летом этого года в районном центре силами общественности был разбит сквер, ставший любимым местом отдыха для взрослых и молодежи.

Наглядным показателем подъема культурного уровня трудящихся является рост местных национальных кадров. В партийных, советских и комсомольских организациях на руководящей работе находятся алеуты. Например, председателем райисполкома работает алеут Сушков[44], секретарем райкома комсомола — алеут Григорьев[45], партийным кабинетом заведует алеутка Е. Попова[46], районной библиотекой — алеутка Сушкова. Команды катеров также состоят из коренных жителей. Алеуты отлично справляются с обязанностями старшин, мотористов, матросов.

В этом году из района направлены на учебу в техникумы и в институт народов Севера 5 местных жителей.

Трудящиеся района ознаменовали избирательную кампанию значительными производственными достижениями. Перевыполнен план летнего пушного промысла. Успешно завершена заготовка рыбы и мяса для подкормки песцов. В предвыборном социалистическом соревновании первенство держат промысловики острова Медного.

Готовясь к зимним работам на промысле, рабочие на производственных совещаниях взяли на себя повышенные социалистические обязательства. Алеуты, готовясь к выборам, горячо благодарят большевистскую партию и Советское правительство за отеческую заботу о народностях Севера.

Камчатская правда, 1950, 31 окт.

№ 117

## ИЗ СТАТЬИ СЕКРЕТАРЯ КАМЧАТСКОГО ОБКОМА ВКП(б) Т. Г. КАЛИННИКОВА О РАЗВИТИИ ЭКОНОМИКИ И КУЛЬТУРЫ КАМЧАТКИ И ЧУКОТКИ

*7 ноября 1950 г.*

...Восстанавливая разрушенные города и села, сооружая грандиозные стройки коммунизма на Волге, Днепре и в Средней Азии, наше правительство уделяет также исключительно большое внимание советскому Дальнему Востоку. Рыбаки и оленеводы, охотники и овощеводы, все трудящиеся нашей области ощущают заботу о подъеме народного хозяйства Камчатки, о повышении материального благосостояния населения полуострова. Только в этом году состоялось несколько постановлений правительства о дальнейшем развитии экономики и культуры Камчатской области.

За годы Советской власти на Камчатке создана крупнейшая в Союзе рыбная промышленность, построены десятки консервных заводов, холодильников, рыбообрабатывающих баз. Рыбопромышленные предприятия все более оснащаются современной техникой, облегчающей труд рабочих, способствующей увеличению добычи рыбы, повышению качества и расширению ассортимента выпускаемой продукции.

В недалеком прошлом Камчатка не имела своего сельского хозяйства и жила на всем завозном. Теперь колхозы, совхозы и подсобные хозяйства в значительной мере обеспечивают потребности населения в картофеле и овощах. По сравнению с довоенным 1940 г. посевные площади и валовой сбор картофеля и овощей увеличились в два раза. За этот же период поголовье крупного рогатого скота выросло более чем в два раза, а общественное поголовье оленей в колхозах и совхозах — почти в 4,5 раза.

Камчатку без всякого преувеличения можно назвать новостройкой. Ежегодно правительством выделяются большие средства на промышленное, жилищное и культурно-бытовое строительство. В текущем году на капитальное строительство выделено средств на 43% больше, чем в 1949 г. За последние пять лет только на предприятиях рыбной промышленности построено и введено в эксплуатацию 60 тыс. кв. м жилой площади.

Растет, благоустраивается областной центр — г. Петропавловск. На 12 км раскинулась территория города с поселками Индустриальным и Главкамчатрыбпрома. В городе построено несколько многоэтажных домов. В этом году заканчивается строительство гостиницы, детских яслей, восьмиквартирного дома, а также двадцатичетырехквартирного дома в поселке Главкамчатрыбпрома...

В постановлениях Советского правительства, принятых в этом году, большое внимание уделено дальнейшему улучшению народного

образования. В настоящее время в области работают 377 дневных и 19 вечерних школ, 3 педагогических училища, рыбный техникум, фельдшерская школа, школа юнг, ремесленное училище, две школы фабрично-заводского обучения.

Постановлением правительства дети коренных жителей, а также дети тех работников, которые не принадлежат к народам Крайнего Севера, но ведут одинаковый с ними кочевой или полукочевой образ жизни, содержатся на полном государственном обеспечении.

Но пока население у нас растет быстрее, чем строятся новые школы. В связи с этим правительство поставило перед нашей областью задачу — в течение двух-трех лет построить необходимое количество школ в Петропавловске, районных центрах, рабочих поселках и селах и тем самым создать все условия для осуществления всеобщего семилетнего обучения. В 1951—1952 гг. на Камчатке будет построено 32 новых учебных здания.

С каждым годом в округах и районах расширяется киносеть. Сейчас на Камчатке насчитывается 137 стационарных киноустановок и кинопередвижек, которые дают до 20 тыс. киносеансов в год. Но ввиду большой разбросанности населенных пунктов в некоторых районах существующая киносеть не удовлетворяет возрастающие потребности населения. Учитывая это, правительство предусмотрело организацию на Камчатке в 1950-1951 гг. 52 новые киноустановки. На Чукотку уже отправлено 23 комплекта киноаппаратуры. Для кочевого населения Корякского и Чукотского национальных округов правительством разрешено демонстрировать кинокартины бесплатно...

В городе, районных центрах, рабочих поселках и колхозных селах насчитывается 90 библиотек, в которых имеется 300 тыс. книг...

За последние годы на Камчатке расширилась сеть медицинских учреждений, увеличилось количество врачей, фельдшеров, акушерок и других медицинских работников... Советское правительство решило построить в нашей области значительное количество новых больниц, медицинских пунктов и аптек. В область направляется большая группа квалифицированных врачей.

Правительством предусмотрены также повышенные нормативы отпуска медикаментов и бесплатная выдача их населению национальных округов и районов Камчатки. Увеличиваются специальные ассигнования на транспортные и командировочные расходы для врачей районных больниц и медицинских пунктов. Это позволит охватить медицинским обслуживанием все население, в том числе и оленеводов, кочующих в тундре...

Ежегодно увеличивается завоз в нашу область промышленных и продовольственных товаров. Например, в текущем году завезено сахара на 64% больше, чем в 1949 г., кондитерских изделий — на 17 и промышленных товаров — на 18%...

Для бесперебойного обеспечения продуктами и товарами глубинных пунктов Чукотского национального округа в Анадырь завозятся дизельные и газогенераторные тракторы, вездеходы, а также морские катера и грузовые кунгасы. Торгующие организации и предприятия общественного питания районов Крайнего Севера освобождены от уплаты налога с оборота по реализации заготовляемого в децентрализованном порядке оленьего мяса, идущего на снабжение местного населения...

Сырьевые возможности позволяют быстрыми темпами развивать местную и кооперативную промышленность. Для этого намечено в 1951 г. в Петропавловске построить мебельную фабрику и в Анадыре — кожевенный завод...

В течение ближайших лет мы должны добиться полного обеспечения населения полуострова картофелем и овощами. Для этого правительством предусмотрено укрепление существующих колхозов и совхозов, создание новых совхозов в Соболевском, Карагинском и Мильковском районах, организация новых сельскохозяйственных колхозов в Усть-Большерецком районе. Намечено также строительство тепличного комбината на Паратунских горячих ключах.

Новым проявлением заботы о повышении материального благосостояния трудящихся Камчатки является увеличение с 1 ноября текущего года заработной платы рабочим и служащим. В постановлениях, принятых Советским правительством в 1950 г., исключительно большое внимание уделяется дальнейшему развитию экономики и культуры Чукотского и Корякского национальных округов, которые отмечают в этом году свой двадцатилетний юбилей...

Подавляющее большинство народов Крайнего Севера объединилось в колхозы и перешло от кочевого к оседлому образу жизни, стремится к знаниям и культуре...

В будущем году в национальных округах широко развернется строительство новых школ, больниц, клубов, библиотек, магазинов, столовых, хлебопекарен. Для оседающих кочевников-оленеводов будут завезены десятки добротных рубленых домов...

Важнейшая первостепенная задача всей нашей областной партийной организации, всех трудящихся Камчатки состоит в том, чтобы в ближайшее время добиться крутого подъема основной отрасли народного хозяйства области — рыбной промышленности... Для этого необходимо уже теперь широким фронтом развернуть подготовку к предстоящей путине, обратив особое внимание на всестороннюю механизацию берегового хозяйства и строительство чановой емкости, восстановление всех консервных заводов и холодильников, подготовку и переподготовку кадров...

Камчатская правда, 1950, 7 ноября.

№ 118

## НАКАЗ ДЕПУТАТАМ 1-й СЕССИИ СЕВЕРО-ЭВЕНСКОГО РАЙОННОГО СОВЕТА ДЕПУТАТОВ ТРУДЯЩИХСЯ 3-го СОЗЫВА

*17 декабря 1950 г.*

В своей работе депутаты 3-го созыва Северо-Эвенского районного Совета депутатов трудящихся должны руководствоваться следующим наказом трудящихся района:

1. ...Иметь перед собой образ великого Ленина и подражать Ленину во всем. Помнить всегда, что депутат является слугой народа.

2. Повседневно заботиться о дальнейшем развитии и укреплении экономической и хозяйственной мощи района: об увеличении добычи и обработки рыбы, увеличении оленьих стад, разработке и использовании местных рудных богатств.

3. Всеми силами способствовать развитию культурно-общественной жизни района. Улучшить и расширить работу районного клуба, трансляции, охватить этим видом культурной работы все населенные пункты района.

4. Добиваться всемерного улучшения материального и культурно-бытового обслуживания трудящихся района. Все население района обеспечить достаточной жилплощадью, больше уделять внимания капитальному жилищному строительству, коренным образом улучшить работу по вопросам снабжения района продуктами, товарами, по культурному обслуживанию потребителей систематически*.

5. Руководить работой по дальнейшему укреплению колхозов, неуклонно соблюдать устав сельскохозяйственной артели, постоянно заботиться об усилении экономической базы колхозов.

6. В ближайшее время добиться всеобщего обучения и ликвидации неграмотности среди населения района. Больше оказывать помощи школам в ремонте и регулярно обеспечивать светом** и дровами, создать нормальные условия жизни и работы учителям школ.

7. Улучшить работу по медицинскому обслуживанию трудящихся района. Развернуть и расширить сеть медицинских учреждений района. Обеспечить возможность оказать своевременную и достаточную медицинскую помощь в каждом населенном пункте.

8. Добиваться нормального обслуживания населения района почтовыми услугами, снабжения читателей периодической литературой и газетами.

9. Организовать в районе работу местной промышленности (пошив верхней одежды, специальной теплой одежды, поделку простейшей мебели и т. п.).

---

* Так в тексте.
** Так же.

Избиратели Северо-Эвенского района выражают твердую уверенность, что избранные ими депутаты окажутся достойными доверия народа.

ГАХК, ф. 137, оп. 13, д. 467, л. 223—225. Копия.

№ 119

## СПРАВКА ХАБАРОВСКОЙ КРАЕВОЙ ПЛАНОВОЙ КОМИССИИ ОБ ИТОГАХ ХОЗЯЙСТВЕННОГО И КУЛЬТУРНОГО СТРОИТЕЛЬСТВА НА СЕВЕРЕ ДАЛЬНЕГО ВОСТОКА В 1948—1950 ГОДАХ

*3 января 1951 г.*

Районы Крайнего Севера Хабаровского края с 1948 по 1950 гг. добились больших успехов в развитии своего хозяйства и культуры.

За эти годы заметно улучшилось состояние и выросло оленеводческое хозяйство, представляющее собой главную отрасль хозяйства коренных народностей Крайнего Севера. Поголовье оленей в районах Севера увеличилось с 680,3 тыс. голов в 1947 г. до 745,9 тыс. голов в 1949 г., или на 9,6%. На Чукотке это поголовье выросло на 13,1%, в Корякском национальном округе — на 9,4%, в Нижне-Амурской области — на 7,9%, в районах Колымы — на 1,4%.

В обеспечении роста оленепоголовья достигнуто некоторое улучшение в использовании кормовых угодий и в зоотехническом обслуживании стада.

Специальными экспедициями в настоящее время ведется работа по определению пастбищеоборотов для оленеводческих колхозов Чукотского и Корякского национальных округов.

За последние годы проделана большая работа по ликвидации нарушений устава оленеводческих колхозов и товариществ. В интересах укрепления общественного хозяйства и повышения личной заинтересованности оленеводов устав был пересмотрен и улучшен.

В 1948 г. в Анадыре и Палане были созданы двухгодичные школы по переподготовке председателей оленеводческих колхозов. За время работы школ было подготовлено 16 председателей колхозов и 57 техников по оленеводству.

В районах Крайнего Севера улучшился и вырос охотничий промысел, также занимающий большое место в хозяйстве коренных народностей. В 1950 г., по предварительным данным, в этих районах заготовлено пушнины на 8628,1 тыс. руб. в ценах прейскуранта, или больше, чем в 1947 г., на 26,8%.

На Камчатке (вместе с округами) увеличены заготовки пушнины в 1960 г. против 1947 г. на 11,4% (с 4805,3 тыс. руб. до 5354,2 тыс. руб.), в Нижне-Амурской области — на 58,3% (с 1408,5 тыс. руб. до 2230,9 тыс. руб.) и на Колыме — на 56,0% (с 668,5 тыс. руб. до 1043,0 тыс. руб.).

В целях поощрения охотников в 1950 г. правительство повысило заготовительные цены на пушнину. Улучшилось снабжение охотников боеприпасами: ружьями, патронами, дробью, порохом.

За последние годы на Крайнем Севере выросло хозяйство рыболовецких колхозов. Добыча рыбы колхозами Севера составила в 1948 г. 1167,1 тыс. ц, в 1949 г. — 1703,9 тыс. ц и в 1950 г.— 1076,3 тыс. ц.

В целях постоянного наблюдения за деятельностью рыболовецких колхозов и оказания им организационной помощи в 1949 г. при исполкомах северных районов созданы специальные отделы рыбной промышленности.

Большое влияние на преобразование всей экономики и культуры районов Крайнего Севера внесло за эти годы быстро развивающееся здесь хозяйство союзного подчинения с его крупными, высоко механизированными предприятиями рыбной, горнодобывающей, машиностроительной и других отраслей промышленности.

Серьезные успехи за последние три года достигнуты в области подъема на Крайнем Севере народного образования, культуры и здравоохранения.

Число школ крайоно в районах Севера увеличилось с 1948 г. по 1950 г. на 147 единиц, а учащихся в них — с 52,8 тыс. чел. до 70,4 тыс. чел., или на 33%. Количество учителей выросло с 2339 в 1947 г. до 3201 в 1950 г.

По линии крайкультпросветотдела организовано 13 новых библиотек, 6 изб-читален, 9 красных яранг, 3 Дома культуры, 19 сельских клубов. Количество киноустановок увеличилось с 114 в 1947 г. до 220 в 1950 г., или на 106 единиц.

За три года было развернуто 619 новых больничных коек (рост на 19%), открыто дополнительно 74 фельдшерских и акушерских пунктов, 24 аптеки и 32 аптечных пункта.

Большой помощью районам Крайнего Севера явилось то, что в последнее время:

взяты на полное государственное обеспечение воспитанники школьных интернатов из числа народностей Севера;

введены подготовительные отделения при Хабаровском учительском, педагогическом и медицинском институтах, при краевой культпросветшколе, педучилищах Камчатской и Нижне-Амурской областей и при медицинских школах в Петропавловске и Николаевске для молодежи из народностей Крайнего Севера. На весь период учебы студенты из народностей Крайнего Севера взяты на полное государственное обеспечение;

введено бесплатное кинообслуживание кочующего населения Чукотского и Корякского национальных округов;

организован бесплатный отпуск медикаментов коренному населению.

Партийные, советские и хозяйственные органы края за последние три года уделяли вопросам хозяйственного и культурного строительства в районах Крайнего Севера значительно больше внимания, чем в прежние годы.

В помощь развитию хозяйства и культуры на Крайнем Севере в течение последних трех лет со стороны края было завезено большое количество оборудования, инвентаря и материалов для колхозов, предприятий и учреждений, в том числе: 33 трактора, 50 тракторных плугов, 23 кустарниковых плуга, 6 сеялок, 4 картофелесажалки, 2 электростанции для МТС, 150 стандартных домов для оседания кочевого населения, 8000 куб. м леса для строительства социально-культурных учреждений, 199 комплектов киноустановок, 30 рентгенаппаратов, оборудование для 44 физиокабинетов, 27 клинико-диагностических лабораторий и 12 санбаклабораторий.

В значительно больших суммах край стал выделять районам Крайнего Севера капиталовложения на строительство хозяйственных и социально-культурных объектов.

В Чукотский и Корякский национальные округа из края было направлено три землеустроительные экспедиции для проведения работ по землеустройству местных колхозов и выявлению пастбищных угодий для оленеводства.

В северные районы было переселено 241 семья для сельскохозяйственных и 136 семей для рыболовецких колхозов.

Со стороны края районам Севера оказывалась постоянная помощь кадрами специалистов. За три года были направлены на постоянную работу в северные районы: 51 агроном, 74 зоотехника, 79 ветработников, 25 землеустроителей, 1429 учителей, 308 врачей и другие специалисты.

За последние годы в районы Крайнего Севера из края стали значительно чаще выезжать партийные, советские и хозяйственные работники для решения вопросов на месте.

По линии крайисполкома в Чукотский и Корякский национальные округа за последние три года выезжали для оказания практической помощи на месте ответственные работники всех основных отраслевых отделов: крайсельхозуправления, крайоно, крайздравотдела, крайместпрома, крайкультпросветотдела. Чаще выезжали работники краевых ведомств и самого крайисполкома также в районы Колымы, Камчатки и Нижнего Амура[47].

Одновременно в крайисполком и его отделы стали систематически вызываться с отчетами и для рассмотрения отдельных вопросов работники самих районов Крайнего Севера.

Непосредственная связь краевых органов с районами Крайнего Севера послужила тому, что крайисполком и его отделы стали лучше знать нужды районов Крайнего Севера, оперативнее и правильнее

решать вопросы, связанные с развитием хозяйства и культуры в этих районах.

Проявлением заботы о районах Крайнего Севера со стороны края явилась разработка крайкомом ВКП(б) и крайисполкомом комплексных мероприятий о развитии их хозяйства и культуры на ряд ближайших лет и постановка многих вопросов в этом направлении перед правительством.

По ходатайству крайкома ВКП(б) и крайисполкома правительством решены вопросы:

о дальнейшем увеличении поголовья оленей в колхозах и создании более благоприятных условий для оленеводческого хозяйства (строительство коралей, пастушьих баз и забойных площадок, организация питомников оленегонных лаек, посылка кадров по оленеводству и др.);

о дальнейшем развитии пушного звероводства (организация звероводческих ферм, разведение в охотничьих угодьях соболя, норки, создание специального отдела в крайсельхозуправлении по оленеводству и пушному звероводству, посылка зоотехников-звероводов и др.);

о расширении научно-исследовательской работы в области развития земледелия (укрепление кадрами станций и опорных пунктов, постройка для них производственных и жилых помещений);

о строительстве типовых зданий для руководящих колхозных кадров в Анадыре и Палане;

об оказании помощи рыболовецким колхозам в укреплении их хозяйства (завоз леса на нужды строительства, укрепление МРС, выделение железа, брезента, палаточного материала и других материалов);

об организации Министерством морского флота специальных грузовых линий Владивосток — бухта Провидения и бухта Угольная — бухта Провидения;

о выделении дополнительного парка самолетов для местной авиации;

о строительстве посадочных площадок для местной авиации на Камчатке и в Нижнем Амуре;

об организации ряда предприятий местной и кооперативной промышленности (кожевенных, столярных, пошивочных и других мастерских);

о строительстве кирпичных и известковых заводов на Чукотке и в Нижнем Амуре;

об увеличении ассигнований на благоустройство городов, окружных и районных центров Крайнего Севера;

о строительстве двух Домов Советов в Анадыре и Палане;

о строительстве электростанции в Анадыре;

о строительстве большого количества новых школ, больниц, культпросветучреждений, магазинов, жилых домов;

о завозе оборудования для социально-культурных учреждений;

об издании художественной и политической литературы, популярных брошюр и лекций на языках народов Крайнего Севера;

о командировании на постоянную работу в районы Крайнего Севера большого количества специалистов: агрономов, учителей, врачей и др.

Практическое решение этих вопросов министерствами, краевыми органами и руководителями самих районов Крайнего Севера обеспечивает еще большее повышение уровня хозяйственного и культурного развития районов Крайнего Севера нашего края.

Председатель крайплана *П. Филатов.*

ГАХК, ф. 353, оп. 6, д. 26, л. 186—193. Подлинник.

№ 120

## ВЫСТУПЛЕНИЕ ДЕПУТАТА ВЕРХОВНОГО СОВЕТА СССР БРИГАДИРА НЕВОДА КИХЧИКСКОГО КОМБИНАТА М. К. ВЛАСОВА В ГАЗЕТЕ «КАМЧАТСКАЯ ПРАВДА»

*27 февраля 1952 г.*

*Больше рыбы родной стране!*

Рабочие Камчатки, как и все советские люди, с большим удовлетворением встретили сообщение Центрального статистического управления при Совете Министров СССР об итогах выполнения государственного плана развития народного хозяйства СССР в 1951 г. Нас, рыбаков, особенно радует то, что и Министерство рыбной промышленности СССР успешно справилось с производственным планом. В достижение этой победы вложили много сил рыбаки Камчатки, выполнившие годовой план добычи и обработки рыбы на 100,3%.

Замечательных успехов в путину прошлого года достигли коллективы предприятий Восточно-Камчатского, Западно-Камчатского, Чукотского трестов, а также труженики Авачинского комбината, Управления тралового флота и многие колхозы области, значительно перевыполнившие свои планы и давшие Родине тысячи пудов рыбы сверх задания.

В путину прошлого года наша бригада обязалась добыть на один ставной невод не менее 100 тыс. пудов рыбы и вызвала на соревнование все ловецкие бригады Камчатки. В результате самоотверженного труда ловцов мы дали родному государству около 120 тыс. пудов первосортной камчатской рыбы.

Как мы этого достигли?

Успех дела решает прежде всего тщательная подготовка к пути-

не. К пошивке орудий лова члены бригады, как правило, приступают сразу после путины. Благодаря стахановскому труду сетепошивщиков мы свой невод подготовляем всегда заблаговременно.

Кроме того, чтобы добыть больше рыбы, необходимо своевременно укомплектовать бригаду, расставить рыбаков. С ловцами т. Кучкиным, Гончаровым, Фаниным, Шатровым и другими я работаю уже несколько лет. Они прекрасно изучили свое дело, помогают мне быстрее обучить молодежь рыбацкой профессии.

Каждый год в конце апреля или в начале мая наша бригада приступает к установке укороченного невода. Делая как можно больше переборок ловушек, мы боремся за каждый килограмм и центнер рыбы, стараемся создать резерв для выполнения годового плана. При этом ловим рыбу почти круглые сутки, не считаясь ни с чем. Во время течений часть членов бригады выезжает на активный промысел. В прошлом году нами таким путем было добыто более 500 ц трески.

В середине мая мы удлиняем невод, ставим 2 ловушки, разбиваем бригаду на 2 звена, ловим разнорыбицу и сельдь. Таким образом, к началу хода лосося на счету бригады уже имеется 4—6 тыс. ц рыбы.

Большую роль в выполнении годовых планов и социалистических обязательств играет команда катера... Поэтому перед тем, как приступить к постановке невода, мы узнаем у директора завода, какой катер будет нас обслуживать, договариваемся с командой о бесперебойной и четкой работе. В путину прошлого года нашу бригаду обслуживала команда катера «Хасан», возглавляемая старшиной т. Свириным. Она не допустила ни одной аварии и поломки двигателя, бесперебойно подавала кунгасы с рыбой на берег, чем помогла нам успешно справиться со своими обязательствами.

В 1952 г. Камчатка должна дать нашей стране много тысяч пудов рыбы. В предстоящую путину повышается удельный вес добычи рыбы в море, большое внимание обращается на качество выпускаемой продукции.

Рыбаки Кихчикского комбината деятельно готовятся к новой путине. Ремонтируются флот, консервные заводы, заготовляются лед, деловая древесина. Уже сделано многое. Большинство рабочих и работниц, включившись в соревнование в честь 3-й Сессии Верховного Совета СССР, систематически добиваются перевыполнения норм. На пошивке штормоустойчивых неводов хорошо трудятся рыбаки т. Савиков, Кучкин, Баранов и другие. Они подготовили много ловушек, звеньев крыла, кругов для лова трески.

Успешно готовятся к путине коллективы завода № 44. На этом предприятии созданы специальные бригады по ремонту станков, технологического оборудования и паросилового хозяйства. Слесари т. Межуев, Баранов сдали в эксплуатацию 2 трансмиссии, рыбораз-

делочные станки «ЖК», станки предварительной и окончательной закатки...

Рыбаки Камчатки образцовой подготовкой к предстоящей весенне-летней путине, перевыполнением плана добычи и обработки рыбы в 1952 г. внесут свой новый вклад в дело укрепления могущества нашей Родины.

Камчатская правда, 1952, 27 февр.

**№ 121**

**СООБЩЕНИЕ ОБ ИТОГАХ СОЦСОРЕВНОВАНИЯ СЕЛЬСОВЕТОВ ЧУКОТКИ В 3 м КВАРТАЛЕ 1952 г.**

*2 ноября 1952 г.*

Окрисполком подвел итоги социалистического соревнования сельских Советов депутатов трудящихся. По результатам работы за 3-й квартал победителем в соревновании признан Яндогайский сельсовет Чукотского района.

Сельский Совет, его председатель т. Тыныкай и секретарь т. Тынунитэт повседневно руководили и контролировали выполнение колхозниками артели «Красный Север» взятых социалистических обязательств. В результате этого колхоз досрочно выполнил годовой план добычи морского зверя, качественно и вовремя завершил подготовку к пушному сезону. Сельский Совет заблаговременно позаботился о снабжении охотников, в село завезен необходимый ассортимент промышленных и продовольственных товаров.

Яндогайская изба-читальня является центром культурно-просветительной работы. Она обеспечена необходимой художественной литературой, музыкальными инструментами, при ней организованы различные самодеятельные кружки. В помещении избы-читальни регулярно проводятся беседы, читки газет, устраиваются концерты художественной самодеятельности.

Сельский Совет своевременно занялся подготовкой начальной школы к новому учебному году. 1 сентября занятия начались в отремонтированном, теплом помещении. Школа обеспечена топливом на весь учебный год. Все дети школьного возраста охвачены учебой. Село в хорошем санитарном состоянии.

С начала года регулярно проходят сессии сельского Совета. На обсуждение депутатов ставятся актуальные вопросы жизни колхоза, села. За 3-й квартал состоялись 3 сессии, проведено 2 общих собрания граждан, 5 депутатов отчитались перед своими избирателями. Активное участие в работе Яндогайского сельсовета принимают школьная и сельскохозяйственная комиссии.

По результатам деятельности в 3-м квартале окрисполкомом отмечена хорошая работа Нешканского сельсовета Чукотского района.

и Усть-Бельского сельсовета Анадырского района. Эти сельсоветы обеспечили выполнение находящимися на их территории колхозами и сельскими учреждениями социалистических обязательств по выполнению производственных планов.

*Н. Деев.*

Советская Чукотка, 1952, 2 ноября.

№ 122

**ОЧЕРК О КАНДИДАТЕ В ДЕПУТАТЫ КАМЧАТСКОГО ОБЛАСТНОГО СОВЕТА АРТИСТКЕ КАМЧАТСКОГО ОБЛАСТНОГО ДРАМАТИЧЕСКОГО ТЕАТРА П. М. ТАВАНЦЕВОЙ**

*29 января 1953 г.*

Постепенно темнеет в зрительном зале. Зажигаются огни театральной рампы, отрывисто звучит режиссерский гонг. Медленно раздвигается занавес. Для артиста наступает торжественный момент перевоплощения. На несколько часов он как бы отрешается от всего житейского и даже от себя самого. Для него теперь нет ни режиссера, ни театральных условностей. Одно остается в силе: искусство. Искусство жить новой жизнью — ее событиями, переживаниями, чувствами. Искусство правдиво отражать и творчески опережать действительность.

Жизнь на сцене, в искусстве — трудная, радостная.

...Это был обычный спектакль. Обычный потому, что шел на сцене театра не впервые. И уже не первый раз актриса произносила волнующие слова:

— Если искусство не может быть без политики, то пусть это будет искусство новой Германии — пусть это будет мир!

Шла пьеса лауреата Сталинской премии Вадима Собко «Свежий ветер». Роль немецкой актрисы Греты Норман исполняла Прасковья Михайловна Таванцева. Гром аплодисментов сопровождают страстные слова Греты Норман о стремлении к миру.

Зритель, у которого исполнительница многих и разных ролей вызывала своей игрой радость, смех, восторг, слезы и аплодисменты,— верит в жизненность образов, создаваемых П. М. Таванцевой.

Актриса упорно, кропотливо работает над образом. Зритель не знает об этой «черновой работе» — о бессонных ночах над книгами, над текстом роли, о репетициях, о трудности поисков, творческих поисков, которые никогда не прекращаются.

...Она приехала на Камчатку в 1933 г. С тех пор почти в течение двух десятилетий имя Прасковьи Михайловны Таванцевой неизменно появляется на афишах областного драматического театра. Свыше 100 ролей сыграла она за это время. Среди них роли, наиболее любимые актрисой (и, кстати, лучше удавшиеся ей),— образы сильных, героических женщин.

В 1940 г. на улицах Петропавловска были расклеены афиши, извещавшие о премьере пьесы К. Тренева «Любовь Яровая». Главная роль выпала на долю П. М. Таванцевой.

Что и говорить — это была нелегкая роль! Но материал у актрисы был благодарный. Из пьесы, из других книг о гражданской войне и из самой жизни, из личных впечатлений (ведь время становления Советской власти было временем рождения ее призвания) черпала Прасковья Михайловна Таванцева материал, искала черты для сценического воплощения образа учительницы Любови Яровой.

Актриса сумела показать идейный рост честной русской женщины в огне гражданской войны, в борьбе за утверждение Советской власти.

В этом же 1940 г. П. М. Таванцева сыграла и вторую роль героической женщины. Это была роль Рашели в пьесе М. Горького «Васса Железнова», образ революционерки предоктябрьской эпохи.

К числу творческих успехов артистки Таванцевой несомненно относятся созданные ею на сцене образы Ольги Трубниковой в пьесе К. Симонова «Чужая тень», Ольги в пьесе Корнейчука «Макар Дубрава» и Кручининой в комедии Островского «Без вины виноватые».

На предвыборном собрании трудящихся избирательного округа № 12 Прасковья Михайловна Таванцева была единодушно названа как достойный кандидат в депутаты Камчатского областного Совета.

— Актриса Таванцева несет в массы передовое, вдохновляющее искусство,— сказал в своем выступлении один из избирателей.— Талантливую актрису знают и любят не только жители Петропавловска. Актрису Таванцеву знают и любят трудящиеся рыбозаводов Камчатки, западного и восточного побережий, рыбаки Курильских островов и охотники Чукотки, где она была на гастролях...

Она настойчиво совершенствует свое мастерство, повышает свой идейно-политический уровень. С 1945 г. П. М. Таванцева — член Коммунистической партии. Это накладывает на нее большую ответственность как на работника советского театра...

*Е. Диканский.*

Камчатская правда, 1953, 29 янв.

№ 123

## СООБЩЕНИЕ О РАБОТЕ 1-й СЕССИИ ЧУКОТСКОГО ОКРУЖНОГО СОВЕТА ДЕПУТАТОВ ТРУДЯЩИХСЯ IV СОЗЫВА

*27 марта 1953 г.*

Состоялась 1-я сессия IV созыва Совета депутатов трудящихся Чукотского национального округа. Сессия решила организационные вопросы.

Председателем исполнительного комитета окружного Совета депутатов трудящихся избран т. Отке, заместителем председателя... — депутат т. Налютин, секретарем исполнительного комитета... — депутат т. Рыжий.

Избран исполнительный комитет окружного Совета депутатов трудящихся в составе тт. Отке, Налютина М. Ф., Рыжего С. Ф., Рультытегина И. И., Худова С. А., Киселева И. Е.[48], Селитренника Э. Е.[49], Горячкина С. М., Кабанова Н. Н.

Образованы постоянные комиссии: сельскохозяйственная, бюджетно-финансовая, народного образования и культпросветработы, здравоохранения, торговая, местной промышленности.

Председателями постоянных комиссий избраны: сельскохозяйственной — депутат т. Андросов Г. И., бюджетно-финансовой — депутат т. Ивандеев М. С.[50], народного образования и культпросветработы — депутат т. Дубков А. Е., здравоохранения — депутат т. Лончаков М. П., торговой — депутат т. Луконин Г. А., местной промышленности — депутат т. Серединский Ф. К.

Утверждены заведующие отделами исполнительного комитета окружного Совета депутатов трудящихся: окружного отдела сельского хозяйства т. Киселев И. Е., окружного отдела народного образования — т. Горячкин С. М., окружного отдела здравоохранения — т. Сысолятина Н. П., окружного финансового отдела — т. Худов С. А., окружного отдела культурно-просветительной работы — т. Титов А. А.[51], окружного отдела кинофикации — т. Ищук Н. И., окружного отдела сельского и колхозного строительства — т. Елшин Н. Ф., окружного отдела социального обеспечения — т. Фалилеева Т. А., окружного отдела коммунального хозяйства — т. Ерофеев Л. П., окружного торгового отдела — т. Комаров А. А., общего отдела окрисполкома — т. Дорошенко А. П. и председателем окружной плановой комиссии — т. Селитренник Э. Е.

Сессия обсудила также исполнение бюджета за 1952 г. и утвердила бюджет на 1953 г.

Советская Чукотка, 1953, 27 марта.

№ 124

## ИЗ СТАТЬИ В ГАЗЕТЕ «СОВЕТСКАЯ КОЛЫМА» ОБ ИТОГАХ И ЗАДАЧАХ ОРГАНИЗАЦИОННО-МАССОВОЙ РАБОТЫ СОВЕТОВ НА КОЛЫМЕ В СВЕТЕ РЕШЕНИЙ XIX СЪЕЗДА КПСС

*22 июля 1953 г.*

Несколько месяцев тому назад прошли выборы в местные Советы депутатов трудящихся. Местные Советы нового созыва приступили к работе, вооруженные историческими решениями XIX съезда партии.

**М. С. Ивандеев** — первый секретарь Восточно-Тундровского райкома партии, инструктор, затем помощник первого секретаря Магаданского обкома КПСС. Ныне персональный пенсионер союзного значения.

Выполняя величественную программу коммунистического строительства, намеченную партийным съездом, местные Советы за этот срок добились значительных успехов в улучшении руководства многогранным хозяйством и в удовлетворении непрерывно растущих материальных и культурных запросов трудящихся.

Улучшили свою деятельность и местные Советы нашего края. Магаданский городской Совет, например, регулярно проводит заседания исполкома и сессии. Значительно расширен круг обсуждаемых вопросов. Улучшили работу постоянно действующие комиссии. Горсовет наметил большую программу по благоустройству города, усилил контроль за качеством жилищного строительства.

Ольский и Среднеканский районные Советы глубже стали вникать в экономику колхозов, чаще заслушивать председателей колхозов о хозяйственной деятельности, о состоянии народного образования в районах. Хорошо работает Тальский сельсовет Ольского района (председатель т. Зыбин). Сельсовет провел семь сессий, на которых разбирались вопросы хозяйственной деятельности колхоза, о состоянии животноводства, о работе школы, медицинского участка, избы-читальни, магазина, радиоузла. Находящийся на территории сельсовета колхоз «Победа» успешно выполняет производственно-финансовый план.

Наряду с этим в работе местных Советов имеются серьезные недостатки. Местные Советы мало еще уделяют внимания коммунистическому воспитанию трудящихся, пропаганде идей советского патриотизма, дружбы народов СССР, воспитанию трудящихся в духе политической бдительности, социалистического отношения к труду и социалистической собственности.

Многие местные Советы... редко и без заранее подготовленного

плана созывают сессии Советов и заседания исполнительных комитетов, не всегда на них рассматриваются наиболее важные вопросы хозяйственной и культурной жизни. Северо-Эвенский районный Совет сессии и заседания исполкома проводит редко, к подготовке вопросов депутатов не привлекает, постоянно действующие комиссии здесь работают неудовлетворительно. Нередко насущные вопросы хозяйственной и культурной жизни здесь решаются единолично или опросным порядком. Такая практика нарушения принципа коллективности приводит к серьезным ошибкам и промахам в работе, не обеспечивает условий для развертывания критики и самокритики...

Многие сельские Советы слабо вовлекают актив в общественную работу. Еще не используются такие формы привлечения актива, как организация уличных комитетов, комиссий при домоуправлениях, школах, культурно-просветительных и других учреждениях...

Не все еще районные и сельские Советы рассмотрели на очередных сессиях и исполкомах наказы избирателей, не наметили конкретных мер по их выполнению. Избиратели некоторых сел давали наказ районным и сельским Советам больше заниматься вопросами сельского хозяйства, здравоохранения, культурного обслуживания колхозников. Эти наказы выполняются слабо...

Нельзя допускать в дальнейшем такого положения, как это было во многих местных Советах прошлого созыва, когда некоторые депутаты ни разу не встречались с избирателями и не отчитались о своей работе.

Слабо еще в местных Советах поставлен контроль за выполнением решений сессии и исполкома отделами, учреждениями и организациями. Магаданский городской Совет, например, на сессиях и заседаниях исполкома принимает десятки хороших решений, но проверка их выполнения здесь не налажена...

Редко еще на сессиях и заседаниях исполкомов местных Советов заслушиваются информации о мерах, принятых по замечаниям и предложениям депутатов, сделанными ими на предыдущих сессиях и заседаниях исполкома, и отчеты о выполнении предыдущих решений...

Большие недостатки в организационно-массовой работе имеют место, например, в Северо-Эвенском районном Совете. Райисполком неудовлетворительно руководит хозяйственной и культурной жизнью района. Только неудовлетворительным состоянием критики и самокритики, формальным отношением аппарата и руководителей райисполкома к работе можно объяснить наличие серьезных недостатков и медленное их устранение...

Настойчиво укрепляя связи с массами, совершенствуя стиль своей работы, решительно искореняя бюрократизм, формальное отношение к делу, всемерно улучшая руководство хозяйственным и культурным строительством, местные Советы должны еще активнее бороться за

выполнение задач коммунистического строительства, намеченных в исторических решениях XIX съезда Коммунистической партии Советского Союза.

Советская Колыма, 1953, 22 июля.

**№ 125**

## ИЗ СТАТЬИ ИНСПЕКТОРА КОРЯКСКОГО ОКРОНО Г. НУЖДАЕВА О ПОДГОТОВКЕ НАЦИОНАЛЬНЫХ КАДРОВ ПАРТИЙНЫХ, СОВЕТСКИХ И ХОЗЯЙСТВЕННЫХ РАБОТНИКОВ В ОКРУГЕ

*7 ноября 1953 г.*

...За годы Советской власти под руководством Коммунистической партии и Советского правительства в корне изменился экономический и культурный облик нашего округа.

...В с. Тигиль работают средняя школа и педагогическое училище, готовящие за счет государства новые учительские кадры для детей нымылан, ламутов, ительменов.

Более ста специалистов сельского хозяйства выпустила созданная при Советской власти сельскохозяйственная школа руководящих кадров колхозов...

Каждый год в высшие учебные заведения страны выезжают лучшие представители корякского народа. В Хабаровском педагогическом институте, на отделении народов Севера, учатся более 10 чел. местной коренной национальности. В их числе: Сысоева, Алотова, Котчигин из с. Тигиль, Волкова — из семьи оленевода Пенжинского района.

В Ленинградском институте им. Герцена обучаются нымыланки Ольга Мохнаткина, Наривлич Екав, Ида Алотова, ительменка Надежда Дьяконова[52] В Ленинградском университете им. Жданова вместе с другими представителями малых народов Севера обучаются Алла Бекерева, Вячеслав Арефьев[53].

Молодежь корякского народа жадно тянется к технике, упорно овладевает знаниями мотористов, старшин и другими специальностями. Самуил Северин, один из нымыланов, стал хорошим мотористом катера, тогда как его отец даже не видел никаких машин. Для учебы молодежи созданы все условия...

За годы Советской власти из среды коренного населения вырос ряд замечательных работников, людей, знающих свое дело и любящих социалистическую Родину. В числе их сын охотника-рыбака Георгий Игнатьевич Бекерев, член правительства, депутат Верховного Совета СССР; окончивший в этом году Ленинградский университет Яйлеткан работает заведующим окружного отдела народного образования; Константин Тке — секретарь окружкома КПСС, окончивший Хабаровскую краевую партийную школу.

За 36 лет Советской власти на каждом году встречаются огромные изменения в жизни населения нашего округа.

*Г Нуждаев,* инспектор окроно.

Корякский коммунист, 1953, 7 ноября.

№ 126

## ИЗ ОТЧЕТА ЧУКОТСКОГО ОКРИСПОЛКОМА ХАБАРОВСКОМУ КРАЙИСПОЛКОМУ О СОСТОЯНИИ ОРГАНИЗАЦИОННО-МАССОВОЙ РАБОТЫ СОВЕТОВ ОКРУГА ЗА ТРИ КВАРТАЛА 1953 г.

*27 ноября 1953 г.*

...Для улучшения* деятельности местных Советов необходимо в первую очередь систематически проводить занятия по вопросам советского строительства с работниками сельских Советов — председателями и секретарями, так как общеобразовательный уровень [их] очень низок: из 48 председателей сельских Советов начальное образование имеют 38 чел., неполное среднее — 9 чел. и среднее — 1 чел.; и секретари: начальное образование — 18 чел., неполное среднее — 21 чел., среднее — 8 чел. и высшее — 1 чел. К тому же большая часть секретарей работает по совместительству. Поэтому для повышения их делового уровня необходимо в районах проводить семинары не реже двух раз в год, на проведение которых в 1954 г. потребуется денег в сумме 80 тыс. руб. Необходимо провести также семинар с секретарями и инструкторами райисполкомов при окрисполкоме, на проведение которого потребуется 16 тыс. руб. ...

Для того, чтобы районные исполкомы правильно ориентировались в вопросах соблюдения законности в принимаемых решениях, необходимо обеспечить их справочниками советского работника по законодательству.

Ввиду того, что большинство сельских Советов округа не имеют своих служебных помещений, есть необходимость решить вопрос о завозе в Чукотский, Чаунский и Анадырский районы леса или стандартных домиков в количестве 30 шт., а для Восточно-Тундровского и Марковского районов добиться отпуска средств на строительство домов из местного леса с таким расчетом, чтобы в течение трех лет обеспечить все сельсоветы служебными помещениями.

Секретарь Чукотского окрисполкома *С. Рыжий.*

ГАЧАО, ф. 1, оп. 1, д. 195, л. 38—39. Подлинник.

---

* Опущены данные о недостатках в организационно-массовой работе Советов округа, общих для Советов Северо-Востока в то время: о нарушениях сроков созыва сессий, недостаточной активности постоянных комиссий и депутатов, элементах формализма в организации соцсоревнований между местными Советами, о слабом руководстве отделами со стороны исполкомов, слабом контроле исполкомов за выполнением их решений и др.

№ 127

## ИЗ ДОКЛАДНОЙ ЗАПИСКИ ОРГОТДЕЛА КАМЧАТСКОГО ОБЛИСПОЛКОМА ХАБАРОВСКОМУ КРАЙИСПОЛКОМУ О СОСТОЯНИИ ОРГАНИЗАЦИОННОЙ РАБОТЫ СОВЕТОВ КАМЧАТСКОЙ ОБЛАСТИ НА 1952—1953 годы

*Ноябрь 1953 г.**

...Облисполком и местные Советы области за отчетный период несколько улучшили организационно-советскую работу и руководство хозяйственным и культурным строительством в области.

Облисполком, окружной, городской, районные, сельские и поселковые Советы стали регулярнее проводить сессии и заседания исполкомов, на которых рассматриваются различные вопросы, направленные на улучшение работы предприятий, организаций, колхозов и социально-культурных учреждений.

Если в 1951 г. районными Советами было проведено 48 сессий, то в 1952 г. состоялось 54, а за 10 месяцев 1953 г. — 64 сессии. Сельские и поселковые Советы в 1951 г. провели 840 сессий, в 1952 г. — 1028 и за 10 месяцев 1953 г.— 897.

Областной Совет депутатов трудящихся в 1953 г. провел 3 сессии и в текущем 1953 г. также 3 сессии. На сессиях областного Совета обсуждено 11 вопросов, в том числе: «О народнохозяйственном плане на 1952 г. по местному хозяйству области», «О состоянии здравоохранения», «О состоянии и мерах улучшения государственной и кооперативной торговли», «О зимовке скота в колхозах, совхозах и подсобных хозяйствах области», «О состоянии и мерах улучшения организационно-массовой работы местных Советов», «Об улучшении дела народного образования», «Об улучшении культурно-просветительной работы в области» и другие.

Более тщательно проводится подготовка к сессиям, что позволяет депутатам активно участвовать в обсуждении вопросов, рассматриваемых на сессиях...

Исполком областного Совета регулярно, в соответствии с квартальными планами, проводит свои заседания, которых за отчетный период было 64. В 1952 г. исполкомом рассмотрен 471 вопрос и в 1953 г.— 388. В текущем году обсуждено 24 вопроса по торговле, 25 — бюджетных, 23 — сельского хозяйства, 12 — по работе рыбной промышленности, 7 — по строительству, 10 — по здравоохранению, 11 — местной и кооперативной промышленности, 6 — по работе коммунального хозяйства, 2 — по работе транспорта и связи, 2 — по лесозаготовкам, 14 — по работе культурно-просветительных учреждений, 12 — народного образования, 7 — по организационно-советской работе и другие.

---

* Датируется приблизительно по содержанию документа.

В практике своей работы облисполком рассматривает на своих заседаниях отчеты о работе райисполкомов и сельсоветов. За 1952 и 1953 г. заслушаны отчеты о работе Усть-Камчатского, Усть-Большерецкого, Быстринского, Олюторского райисполкомов, Авачинского и Елизовского сельсоветов Елизовского района, Петропавловского горисполкома. Отчитывались о своей работе отделы облисполкома, в том числе рыбной промышленности, облкинофикации, облторготдела и по отдельным вопросам советской работы (рассмотрение жалоб, состояние контроля за исполнением), облоно, сельхозуправление, облсобес, облздравотдел, облторготдел...

Однако необходимо отметить, что некоторые местные Советы области нарушают конституционные сроки проведения сессий и недостаточно качественно готовят материал к заседаниям исполкомов...

Мы имеем такое положение, когда на сессиях райсоветов выступает очень мало депутатов, ибо они не привлекаются к подготовке обсуждаемых вопросов...*

Прошедшие 22 февраля 1953 г. выборы в местные Советы активизировали работу депутатов и советского актива, лучше стала связь советских органов с избирателями. В областной, окружной, городской, районные, сельские и поселковые Советы было избрано 1940 депутатов, в том числе: в районные Советы — 291 депутат, в городской Совет — 230, в окружной Совет — 40, в сельские Советы — 1026, в поселковые Советы — 283, в областной Совет — 70.

Из них: мужчин — 1257, женщин — 683, членов и кандидатов КПСС — 890, беспартийных — 1050 (в том числе членов ВЛКСМ — 261), с высшим образованием — 206, со средним — 583, с начальным — 1151...**

Депутаты стали чаще встречаться со своими избирателями и отчитываться перед ними о работе Совета и лично своей. Всего за 1952 г. перед избирателями отчиталось 1386 депутатов, в том числе: 149 — районных Советов, 143 — городского и 1094 — сельских и поселковых Советов...

В 1952 г. проведено 9 отчетных сессий районных Советов и 71 сессия сельских и поселковых Советов.

В местных Советах депутатов трудящихся области на 1 июля 1953 г. имеется 542 постоянные комиссии, в которых работает 1401 депутат и привлечено к работе 1277 чел. актива.

Постоянные комиссии улучшили свою работу, стали чаще проводить заседания, вносить предложения на рассмотрение Советов и исполкомов. За первое полугодие 1953 г. проведено 490 заседаний комиссий. Внесено на рассмотрение Советов 76 и на заседания исполкомов 85 вопросов.

---

* Опущены цифры количества выступавших депутатов в отдельных райсоветах.

** Опущены данные о числе выбывших депутатов.

10 постоянных комиссий отчитались о своей деятельности на сессиях. Постоянные комиссии областного Совета внесли на рассмотрение сессий 3 вопроса и 4 на исполком...

Активную работу ведут постоянные комиссии народного образования Мильковского и Елизовского райсоветов и Петропавловского горсовета (председатели т. Иванов, Мельникова, Фокина). Хорошо работают постоянные комиссии: здравоохранения — Корякского окружного Совета (председатель комиссии Корнелюк), бюджетная комиссия Карагинского райсовета (председатель т. Привалов), Запорожского, Кихчикского, Елизовского, Козыревского сельских и поселковых Советов.

Эти комиссии регулярно проводят заседания по обсуждению планов своей работы, заслушиванию информаций руководителей отдельных ведомств, проводят проверку работы предприятий и учреждений соответствующих отраслей, разрабатывают и вносят на обсуждение Советов и на исполкомы вопросы улучшения работы предприятий и учреждений, выступают с содокладами на сессиях.

Бюджетно-финансовая комиссия Усть-Большерецкого райсовета 4 раза проверяла исполнение бюджета района и выполнение плана мобилизации средств, вносила по этим вопросам предложения исполкому, систематически контролирует деятельность райфинотдела и помогает ему в работе. По ее предложению была проведена ревизия коммунального отдела, где были вскрыты серьезные нарушения финансовой дисциплины.

Значительную работу проводят финансово-бюджетная постоянная комиссия областного Совета (председатель т. Пошехонов), постоянная комиссия по здравоохранению (председатель т. Сидорчук). Постоянная комиссия по здравоохранению на своем заседании заслушивала информацию заведующего облздравотделом «О выполнении им решений вышестоящих советских органов».

Наряду с этим в работе постоянных комиссий имеются существенные недостатки. Многие постоянные комиссии нерегулярно проводят заседания... а такие комиссии, как здравоохранения, местной промышленности Елизовского районного Совета, бюджетная, сельскохозяйственная, народного образования, здравоохранения, благоустройства, торговли Тигильского райсовета... и другие, не провели ни одного заседания.

Еще недостаточно привлекается к работе постоянных комиссий актив, а в таких райсоветах, как Усть-Камчатский, Соболевский, к работе постоянных комиссий не привлечено ни одного активиста. Постоянные комиссии недостаточно вносят вопросов на рассмотрение Советов и исполкомов.

Большинство райисполкомов области улучшили руководство социалистическим соревнованием сельских Советов.

В 1952 г. в соревновании участвовало 84, в 1953 г.— 86 сельсове-

тов против 44 в 1951 г. За отчетный период хорошие результаты по условиям соревнования имели сельсоветы Усть-Большерецкого, Мильковского, Карагинского, Быстринского, Тигильского районов и неоднократно выходили победителями в соцсоревновании сельсоветов края...

В текущем году сельсоветы области также во всех трех кварталах отмечались в решении крайисполкома как победители, в том числе Анавгайский сельсовет Быстринского района, Седанкинский кочевой и Напанский сельские Советы Тигильского района.

Вместе с тем имеется еще много формализма в деле организации соцсоревнования. Не все сельсоветы активно участвуют в соревновании, многие из них не выполняют условий соцсоревнования.

Для оказания практической помощи райисполкомам и сельсоветам работники областных отделов и в первую очередь оргинструкторского отдела выезжали на места, где проводили инструктаж и читали лекции, готовили сессии и организовали учебу с аппаратом райисполкомов, в том числе в Усть-Камчатском, Мильковском, Быстринском, Усть-Большерецком, Соболевском, Елизовском, Олюторском и Карагинском районах.

За отчетный период оказана практическая помощь 34 сельским и поселковым Советам...

Советские органы области кадрами в основном укомплектованы. Во всех 103 сельских и поселковых Советах председателями и секретарями работают депутаты Советов. Такое же положение мы имеем в областном, городском и районных Советах.

Облисполком и райисполкомы принимают меры по учебе работников советского аппарата путем проведения семинаров, лекций, бесед. В 1952 г. почти во всех районах, за исключением Алеутского и Пенжинского, была организована учеба председателей и секретарей сельсоветов. В Елизовском, Мильковском, Быстринском районах было проведено по два трехдневных семинара, в Олюторском — два двухдневных семинара. Кроме того, в большинстве райисполкомов проводилась учеба по советскому строительству с заведующими отделами и аппаратом по рекомендованной программе облисполкомом.

7 июля 1952 г. облисполком провел областное совещание с председателями сельсоветов и секретарями райисполкомов, на котором присутствовало 48 председателей и секретарей. Был сделан доклад председателем облисполкома «О состоянии и мерах улучшения работы сельских и поселковых Советов области». После совещания проводился пятидневный семинар, на котором было прочитано 20 лекций по вопросам советского строительства. В текущем году проведено в районах 12 семинаров с председателями и секретарями сельских Советов. Но всего этого совершенно недостаточно для организации настоящей учебы с кадрами советских органов области.

С укомплектованностью кадрами должностей заведующих отделами районных, городского, окружного и областного исполкомов дело обстоит гораздо хуже. Из 117 должностей завотделами укомплектовано только 103; в то же время заведующими работают также работники, которые требуют немедленной замены, как не обеспечивающие руководство порученными участками работы...*

Советские органы области уделяют внимание вопросу организации выполнения наказов избирателей.

При встречах избирателей с кандидатами в депутаты областного Совета было дано 302 наказа, которые были рассмотрены на заседании облисполкома, и 265 приняты к исполнению. Решение облисполкома по этому вопросу было разослано во все райисполкомы, отделы и управления, учреждения, всем депутатам и постоянным комиссиям...

Из 44 наказов по народному образованию выполнено 26 и в стадии выполнения 5, по здравоохранению из 51 наказа выполнено 19 и 6 в стадии выполнения, по местной промышленности из 4 — 3.

Выполняются наказы избирателей и по другим исполкомам...**

Основным и решающим недостатком в организационно-советской работе является недостаточная связь исполкомов, их отделов, сельских и поселковых Советов с массами трудящихся, с депутатами местных Советов. Аппараты советских органов недостаточно опираются на активность депутатов в решении вопросов по выполнению государственных планов...

Зав. орготделом Камчатского облисполкома *М. Ламехов.*

ГАХК, ф. 137, оп. 14, д. 427, л. 320—335. Подлинник.

№ 128

## ИЗ ОТЧЕТА СРЕДНЕКАНСКОГО РАЙИСПОЛКОМА ОБ ОРГАНИЗАЦИОННО-МАССОВОЙ РАБОТЕ ЗА 1953 год

*Не ранее 1 января 1954 г.****

### I. Проведение сессий

В 1953 г. проведено три сессии районного Совета депутатов трудящихся, на которых рассмотрено 8 вопросов (см. справку № 1)*****.

За год было проведено три сессии вместо шести, то есть нарушены сроки проведения сессий райсоветом. Причиной этому является то, что в летний период с июня по сентябрь месяцы, в связи с бездорожьем, районный центр остается отрезанным от центральной основ-

---

* Опущена характеристика кадров советских работников по районам области.

** Опущены данные о работе Советов по решению жалоб трудящихся.

*** Датируется по содержанию документа.

**** Не публикуется.

ной трассы, и поэтому депутаты с периферии не могут присутствовать. Кроме того, на проведение сессий утверждено на год 4 тыс. руб., тогда как в условиях разбросанности района и отдаленности на проведение одной сессии требуется 5 тыс. руб. ...

В районе имеется 5 сельских Советов, которые находятся от райцентра на расстоянии от 170 до 810 км: 1) Тасканский — в райцентре, 2) Сеймчанский — 170 км, 3) Оротукский — 480 км, 4) Балыгычанский — 380 км, 5) Нелемнский — 810 км.

В 1953 г. проведено 48 сессий сельских Советов вместо 60, согласно срокам проведения. Причинами нарушения сроков является то, что многие депутаты сельсоветов находятся или в оленьих стадах за 400—500 км от центрального поселка или на охотпромысле на протяжении 5 месяцев (с ноября по апрель месяцы) и вместо 9 остается всего 3—4 депутата, а с таким количеством проводить сессии в этот период нет возможности, что является нарушением кворума, а поэтому в большинстве случаев проводятся заседания исполкомов сельских Советов (см. справку № 2)*...

## II. Постоянные комиссии

На 1-й сессии районного Совета было утверждено 6 постоянных комиссий: 1) сельскохозяйственная — 5 чел., 2) финансово-бюджетная — 5 чел., 3) народного образования — 5 чел., здравоохранения — 5 чел., культурно-просветительная — 5 чел., жилищно-бытовая — 5 чел.

Из 30 человек, входящих в состав комиссий, 8 человек не являются депутатами районного Совета.

Сложным в работе постоянных комиссий районного Совета является то, что большая часть членов комиссий оторваны от районного центра (депутаты, находящиеся в поселках горнопромышленных управлений) и могут работу проводить только в период работы сессии районного Совета. Так, например, из 5 членов финансово-бюджетной комиссии 3 члена находятся на периферии, то же самое [в] комиссиях здравоохранения, народного образования и жилищно-бытовой...

Всего постоянных комиссий сельских Советов 22. Из них в каждом сельсовете по 4 комиссии: за исключением двух [сельсоветов], где по 5 комиссий; сельскохозяйственных — 5, культпросвет[работы] — 5, здравоохранения — 5, финансовых — 5, охотпромысла — 1, торговли — 1. Всего в комиссиях занято 78 чел., из них 30 депутатов сельских Советов являются председателями и членами комиссий, остальные 48 чел. членов комиссий — из актива сельсоветов...

---

* Не публикуется.

### III. Работа депутатов

На выборах в местные Советы депутатов трудящихся 22 февраля 1953 г. по 60 избирательным округам было избрано 60 депутатов районного Совета... В пяти сельских Советах избрано 45 депутатов, то есть в каждый избрано по 9 депутатов. Из них выбыло 4 депутата. Депутаты сельских Советов редко отчитываются перед избирателями...*

### V. Деятельность исполкома

Всего проведено 37 заседаний исполкома и принято 377 решений, из них по вопросам: 1) сельского хозяйства — 46 вопросов, 2) здравоохранения — 8 вопросов, 3) народного образования — 11 вопросов, 4) социального обеспечения — 2 вопроса, 5) коммунального хозяйства — 6 вопросов, 6) местного бюджета — 7 вопросов; 7) сельсоветы — 2 вопроса, 8) о торговле — 3 вопроса; и другие, куда входят вопросы усыновления, представления к наградам по многодетности, назначения пособий одиноким и многодетным матерям...

### VI. Социалистическое соревнование

...Все сельсоветы охвачены социалистическим соревнованием, имеют соцдоговора. Итоги соцсоревнования сельсоветов подводятся каждым на сессиях сельских Советов, которые высылают в исполком для подведения итогов...**

Зам. председателя исполкома Среднеканского райсовета депутатов трудящихся *А. Завгородний.*

ГАХК, ф. р.-137, оп. 14, д. 418, л. 53—58. Подлинник.

№ 129

## ИЗ ОТЧЕТА О РАБОТЕ МАГАДАНСКОГО ГОРСОВЕТА В 1953 г.

*10 января 1954 г.*

...Переносов*** сессий по причине неподготовленности не было... В основном все депутаты принимают активное участие в подготовке вопросов, обсуждаемых на заседании сессии и исполкомов. Так, например, в подготовке 4-й сессии приняло участие 55 депутатов, во всех последующих сессиях принимало участие от 25 до 40 депутатов и актива от 5 до 26 депутатов.

* Опущен раздел о сельских сходах. Указывается, что за отчетный период в селах было проведено 6 сходов.

** Так в тексте. Опущены разделы о работе с кадрами работников аппарата райисполкома, приемах посетителей и рассмотрений жалоб и заявлений граждан.

*** Опущен перечень вопросов, рассмотренных на заседаниях сессий Магаданского горсовета в 1953 г.

Исполком, учитывая критические замечания, высказанные на сессиях, отражал их в своих квартальных планах работы, а также в ежедневной практической работе старался исправить те недостатки, о которых говорили депутаты.

## II. Работа постоянных комиссий

На заседании 1-й сессии горсовета, состоявшейся 25 февраля 1953 г., избрано всего 10 постоянных комиссий:

1. Бюджетно-финансовая комиссия — 13 чел., председатель комиссии Козодой И. В.
2. Народного образования — 15 чел., председатель комиссии Костылева Н. В.
3. Здравоохранения — 13 чел., председатель комиссии Рокина А. С.
4. Торговая комиссия — 15 чел., председатель комиссии Родина М. И.
5. Коммунального хозяйства и благоустройства — 15 чел., председатель комиссии Строганов А. Г.
6. Местной промышленности — 13 чел., председатель комиссии Жаров М. Г.
7. Культурно-просветительная — 11 чел., председатель комиссии Горшечников А. Г.
8. Строительная — 13 чел., председатель комиссии Жуков Г. С.
9. Сельского хозяйства — 9 чел., председатель комиссии Погорелов Г. Г.
10. Соцобеспечения 7 — чел., председатель комиссии Козыряцкий В. А...*

Исполком собирал только один раз совещание всех комиссий с повесткой дня «Права и обязанности депутата и постоянных комиссий».

Председатели постоянных комиссий планы своей работы составляют по существу на основании плана работы исполкома, так как председатели комиссий привлекаются к составлению и утверждению плана работы исполкома и сессий.

Всего депутатов избрано 141 чел.

Все депутаты ведут прием своих избирателей один раз в неделю в своих избирательных округах...

Совещания-семинары с депутатами проводятся только по вопросам, связанным с подготовкой вопроса на исполком, сессию...

За период работы с 25 февраля 1953 г. по 1 января 1954 г. проведено 32 заседания исполкома, на которых разобрано 249 вопросов. Решений с 2 марта принято 372.

---

* Опущен перечень вопросов, рассмотренных на заседаниях постоянных комиссий.

Магаданский горисполком своих подведомственных предприятий не имеет, однако по городским предприятиям ежеквартально подводятся итоги социалистического соревнования, принимаются совместные постановления горкома КПСС, горисполкома и горкома профсоюза, которыми передовым предприятиям присуждается переходящее Красное знамя и отмечаются передовые коллективы.

Это способствует делу развития инициативы, поднятию уровня соревнования и выполнению производственной программы предприятиями.

По работе с кадрами. Наши отделы все состоят из одной единицы — заведующего отделом, все они утверждены сессией, сменяемости их не было...

Секретарь исполкома Магаданского городского Совета депутатов трудящихся *К. Рассказова.*

ГАХК, ф. р.-137, оп. 14, д. 418, л. 115—116, 123—124. Подлинник.

**№ 130**

## ИЗ ДОКЛАДА ЗАВЕДУЮЩЕГО ЧУКОТСКИМ ОКРУЖНЫМ ОТДЕЛОМ НАРОДНОГО ОБРАЗОВАНИЯ С. М. ГОРЯЧКИНА НА VII ПЛЕНУМЕ ОКРУЖКОМА КПСС «О СОСТОЯНИИ И МЕРАХ УЛУЧШЕНИЯ НАРОДНОГО ОБРАЗОВАНИЯ В ЧУКОТСКОМ НАЦИОНАЛЬНОМ ОКРУГЕ»

*30—31 января 1954 г.**

В нашем округе много сделано в области народного образования благодаря заботе партии и Советского правительства о народностях Крайнего Севера. Темпы роста школ и количества учащихся в них убедительно свидетельствуют об этом. К моменту образования округа на территории Чукотки работало 10 школ с охватом 240 учащихся. В предвоенном 1940/41 уч. г. в округе работало 55 школ, в которых обучалось 1444 ученика. В 1953/54 уч. г. в округе работает 63 школы, из них 38 начальных, 17 семилетних и 8 средних, в которых обучается 4162 учащихся, в том числе 2430 школьников местных коренных национальностей.

По сравнению с 1948—1949 учебным годом количество семилетних школ возросло в два раза, а средних школ в 3 раза. Если брать за последние 5 лет, рост контингента учащихся местной национальности составляет по 5—7-м классам в 7 раз и по 8—10-м классам в 16 раз.

Неуклонно растет ассигнование на народное образование. Если в 1930 г. было ассигновано 110 тыс. руб., то в 1953 г. они выросли до 22 млн. руб.

---

* Датируется по времени работы пленума.

В 32 интернатах живут на полном государственном обеспечении 1319 детей чукчей, эскимосов, ламутов, чуванцев и других национальностей, населяющих Чукотку.

Школы округа в основном укомплектованы вполне подготовленными педагогическими кадрами. В 1953—1954 уч. году в школах округа работает 375 учителей, в том числе: имеющие высшее и незаконченное высшее образование — 157 чел., среднее образование — 212 чел., незаконченное среднее образование — 3 чел.

В школах округа работает 27 учителей местных национальностей — выпускников Анадырского педучилища и окончившие пединституты и учительские институты страны. Основная масса учителей серьезно относится к обучению и воспитанию подрастающего поколения. Значительно улучшили учебно-воспитательную работу и добились прочного и глубокого прохождения программного материала.

К числу таких учителей можно отнести т. Чернову — учительницу начальных классов Комбинатской средней школы, Сухорукова — заведующего Алькатваамской начальной школой Анадырского района, Рыкваткот[54] — учительницу начальных классов Уэленской начальной школы Чукотского района, Маркевич — заведующего Ламутской начальной школой, Шабанова — учителя математики Анадырской средней школы, Архангельскую А. А. — учительницу русского языка и литературного чтения Провиденской средней школы и Вараксину — учительницу русского языка и литературного чтения Анюйской семилетней школы, которые добились серьезных успехов в работе с детьми, то есть в течение ряда лет работают без второгодников.

ПАМО, ф. 22, оп. 1, д. 91, л. 45—46. Подлинник.

№ 131

## ИЗ ОТЧЕТНОГО ДОКЛАДА КОРЯКСКОГО ОКРИСПОЛКОМА НА IV СЕССИИ ОКРУЖНОГО СОВЕТА О РАБОТЕ ЗА 1953 г. И ПЕРВОЕ ПОЛУГОДИЕ 1954 г.

*1954 г.*

В Корякский округ по административно-территориальному делению входит 4 района: Тигильский, Пенжинский, Карагинский, Олюторский, в которых имеется 40 сельсоветов и 5 поселковых, обслуживающих 105 населенных пунктов.

В округе имеется 37 колхозов, из них 27 рыболовецких и 10 сельскохозяйственных; 4 оленесовхоза, 13 рыбокомбинатов, 2 рыбозавода, 3 моторно-рыболовные станции, 2 райпромкомбината, подчиненные местной промышленности.

В настоящее время в округе проживает 25 167 чел., в том числе

местного коренного населения 7295 чел., из них коряков 5526 чел., ительменов — 697 чел., чукчей — 603 чел., эвенов — 469 чел. Местное коренное население в основном проживает в колхозах.

Основная отрасль промышленности — рыболовецкая*, которой и занимается местное население. Сельское хозяйство развивается в направлении оленеводства, животноводства, овощеводства. Население колхозов также занимается пушным промыслом.

Партия и правительство оказывают большую помощь Корякскому национальному округу. Благодаря этому за последние годы значительно выросли экономика и культура в округе.

Экономически окрепли колхозы и улучшился быт местного коренного населения. По сравнению с 1950 г. в 1953 г. рыбная промышленность возросла с 266 200 до 469 200 ц, в том числе по колхозам увеличение произошло на 105 216 ц, поголовье крупного рогатого скота возросло с 991 до 1408 голов, поголовье лошадей с 403 до 496 голов, посевная площадь достигла 282 га, оленное поголовье в колхозах выросло с 80 000 до 82 000 голов на 1 июля 1954 г., не считая 18 000 голов, переданных Магаданской области, добыча пушнины с 1 030 350 руб. достигла 1 566 000 руб.

В округе насчитывается 91 школа, 110 лечебно-медицинских учреждений. Товарооборот достигает 166,5 млн. руб. против 129,2 млн. руб. в 1953 г.

В текущем году неделимые фонды колхозов составляют 17 481 733 руб., в том числе по рыболовецким колхозам 8 517 872 руб. и по сельхозколхозам — 8 963 861 руб.

В течение последних трех лет за счет неделимых фондов колхозы построили 295 жилых домов, в том числе 195 домов из местного леса, 10 бань, 9 помещений правлений колхозов, 12 помещений трансузлов, 10 клубов и изб-читален, 14 складских помещений и ряд других объектов...

### *Здравоохранение*

Состояние здравоохранения в округе за последние три года несколько улучшилось. Увеличилась сеть медицинских учреждений, количество медицинских работников. По сравнению с 1950 г. больничная сеть увеличилась на 4 больницы и 60 больничных мест, на двое яслей 120 мест и 4 фельдшерских пункта. В округе работает 110 учреждений здравоохранения. Из них 4 городские больницы на 45 коек и 19 сельских — на 173 койки, 62 фельдшерских пункта, 12 яслей на 295 мест, 8 аптек, 5 санэпидемстанций...

Количество медицинских работников: врачей — 33, средних** — 136, хирургов — 5, акушеров-гинекологов — 3, зубных — 8, детских

---

* Так в тексте.

** Так же.

— 2, 1 невропатолог, 3 санврача, 1 врач-лаборант, 5 сельских фельдшеров, 2 клинических лаборанта.

Укомплектованность медицинских учреждений кадрами на 59%, средними — на 88%. Из 23 больниц — 6 больниц: Сопочновская, Кичигинская, Ивашкинская, Укинская, Слаутинская и Пареньская — не имеют совсем врачей, что отражается на качестве обслуживания населения.

План койко-дней по округу выполнен на 98,3%... Пропускная способность койки в целом по округу увеличилась в 1,2 раза по сравнению с прошлыми годами. Оборот койки в среднем по районам равен 20,5 раза...

Ввиду того, что больным больше стала оказываться стационарная помощь, уменьшилось число больных, находящихся на амбулаторном лечении. Амбулаторных помещений увеличилось в 1,4 раза, что говорит за то, что население стало активнее пользоваться медицинской помощью. Особенно показательно то, что на фельдшерских пунктах, где преимущественно местное население*, амбулаторных помещений увеличилось в 1,2 раза. Количество посещений медработниками на дому больных увеличилось в 2,2 раза. Наилучших показателей в работе медучреждений по всем разделам добился Карагинский район (зав. райздравотделом т. Лебедев).

### *Народное образование*

На конец 1953/54 уч. года в округе работала 91 школа всеобуча, из которых начальных 66, семилетних 19 и средних 6. Всего в школах на 1 июля 1954 г. обучалось 4027 учащихся, из [которых] 922 — [из] народностей Крайнего Севера.

Основное число школ размещается во временно приспособленных помещениях, не имеющих необходимого количества классных помещений.

### *Раздел культуры*

В округе работает 5 домов культуры, 17 библиотек, 7 сельских клубов, 33 избы-читальни, 6 красных яранг, 52 киноустановки, из них 5 стационаров в окружном и районных центрах, краеведческий музей. На содержание этих помещений** в этом году бюджетом предусмотрено 1900 тыс. руб.

По сравнению с 1952 г. сеть увеличилась на 17 учреждений. Открыто 4 сельских клуба, 11 сельских библиотек, 2 красные яранги. Соответственно увеличились ассигнования по бюджету на содержание этих учреждений на 0,8 млн. руб.

В существующих библиотеках насчитывается 65 тыс. книг. Еже-

---

* Так в тексте.

** Правильнее: учреждений.

годно растет актив читателей. В этом году число читателей возросло до 5 тыс., только за один последний год произведено около 70 тыс. книговыдач.

Лекторскими группами при отделах культуры прочитано за год на различные темы более 1400 лекций и докладов, которыми охвачено было свыше 65 тыс. трудящихся. При клубных учреждениях постоянно работают 110 различных кружков, в них участвует 712 чел., кружками самодеятельности дано 765 концертов и спектаклей, которыми обслужено 33 тыс. трудящихся.

В 1954 г. в смотре художественной самодеятельности участвовало 69 коллективов, из них 10 коллективов из молодежи местной национальности. Основными учреждениями культуры в округе, обслуживающими местное население, а главным образом оленеводов, являются красные яранги, которые на зиму 1953/54 г. обслужили 24 пастушеские бригады, прочитано для них 75 лекций, докладов, 117 бесед, выпущено 60 боевых листков, продемонстрировано 280 киносеансов.

*Оргмассовая работа Советов округа*

Со дня выборов в местные Советы депутатов трудящихся прошло полтора года. За это время Советы округа, выполняя возложенные на них задачи в области хозяйственного и культурного строительства, стали настойчивее и глубже вникать в повседневную жизнь колхозов, предприятий, социально-культурных учреждений. Повысился уровень организационно-массовой работы, что, в свою очередь, положительно сказалось на деятельности отдельных колхозов, предприятий в борьбе за выполнение стоящих хозяйственно-политических задач.

В отчетном периоде успешно справились с поставленными задачами Хайрюзовский, Напанский, Седанкинский-Кочевой сельские Советы Тигильского района; Укинский, Карагинский-Островной — Карагинского района; Корфский поселковый и Корфский сельские Советы Олюторского района; Пареньский, Окланский сельские Советы Пенжинского района. В этих сельских Советах хорошо поставлена оргмассовая работа с привлечением к работе всех депутатов, многочисленного актива. Как результат, учреждения, организации, колхозы имеют лучшие показатели в выполнении народнохозяйственных планов.

ГАКАО, ф. 1, оп. 1, д. 56, л. 122—123. Подлинник.

# Глава 3

# СОВЕТЫ СЕВЕРО-ВОСТОКА В БОРЬБЕ ЗА ЗАВЕРШЕНИЕ СТРОИТЕЛЬСТВА РАЗВИТОГО СОЦИАЛИСТИЧЕСКОГО ОБЩЕСТВА В СССР

## (1953—1961 гг.)

☆ ☆ ☆ ☆ ☆ ☆ ☆ ☆ ☆ ☆ ☆ ☆ ☆ ☆ ☆ ☆ ☆ ☆ ☆ ☆ ☆ ☆ ☆ ☆ ☆

*Образование Магаданской области является ярким проявлением заботы партии и правительства о дальнейшем и более быстром развитии производительных сил районов Северо-Востока нашей страны, подъеме материального благосостояния и культурного уровня трудящихся...*

Из резолюции 1-й Магаданской областной партийной конференции

☆ ☆ ☆ ☆ ☆ ☆ ☆ ☆ ☆ ☆ ☆ ☆ ☆ ☆ ☆ ☆ ☆ ☆ ☆ ☆ ☆ ☆ ☆

☆ ☆ ☆ ☆ ☆ ☆ ☆ ☆ ☆ ☆ ☆ ☆ ☆ ☆ ☆ ☆ ☆ ☆ ☆ ☆ ☆ ☆ ☆ ☆ ☆ ☆ ☆

№ 132

## ИЗ ПОСТАНОВЛЕНИЯ БЮРО ХАБАРОВСКОГО КРАЙКОМА КПСС «ОБ ОБРАЗОВАНИИ В СОСТАВЕ ХАБАРОВСКОГО КРАЯ МАГАДАНСКОЙ ОБЛАСТИ»

*20 августа 1953 г.*

В целях улучшения руководства партийными органами, усиления партийного контроля хозяйственной деятельности предприятий Дальстроя Министерства металлургической промышленности* и других организаций и ведомств, находящихся на территории Колымы, и обеспечения более интенсивного и комплексного развития экономики и культуры в районах Крайнего Севера Хабаровского края бюро крайкома КПСС просит ЦК КПСС рассмотреть следующие предложения:

1). Образовать в составе Хабаровского края Магаданскую область в составе: г. Магадана, Ольского, Северо-Эвенского, Среднеканского, Сусуманского, Ягоднинского, Тенькинского районов Колымы. Включить в состав Магаданской области Чукотский национальный округ с Анадырским, Марковским, Восточно-Тундровским, Чукотским, Чаунским и Иультинским районами.

Сусуманский, Ягоднинский и Тенькинский районы Колымы создать за счет разукрупнения Среднеканского района на базе горнопромышленных предприятий Дальстроя.

Иультинский район Чукотского национального округа создать за счет части территории Чаунского, Чукотского и Анадырского районов на базе промышленных предприятий Дальстроя.

В Северо-Эвенский район включить территории Верхне-Гижигинского, Верхне-Пареньского, Гижигинского и Тайгоносского сельсоветов Пенжинского района Корякского национального округа...

Секретарь Хабаровского крайкома КПСС *А. Ефимов.*

ПАХК, ф. 35, оп. 43, д. 70, л. 2. Подлинник.

* Правильно: Министерства цветной металлургии.

№ 133

## УКАЗ ПРЕЗИДИУМА ВЕРХОВНОГО СОВЕТА СССР ОБ ОБРАЗОВАНИИ МАГАДАНСКОЙ ОБЛАСТИ

*3 декабря 1953 г.*

Утвердить представление Президиума Верховного Совета Российской Советской Федеративной Социалистической Республики об образовании в составе РСФСР Магаданской области с центром в г. Магадане.

В состав Магаданской области включить: г. Магадан, Среднеканский, Ольский, Северо-Эвенский, Сусуманский, Тенькинский, Ягоднинский районы и Чукотский национальный округ, выделив их из состава Хабаровского края.

Сборник Законов СССР и Указов Президиума Верховного Совета СССР. 1938—1975. Т. 1. М.: Известия, 1975, с. 96.

№ 134

## ИЗ ОТЧЕТНОГО ДОКЛАДА ПЕРВОГО СЕКРЕТАРЯ МАГАДАНСКОГО ОБКОМА КПСС Т. И. АБАБКОВА[55] О ЗАДАЧАХ ОБЛАСТНОЙ ПАРТИЙНОЙ ОРГАНИЗАЦИИ

### 1-й МАГАДАНСКОЙ ОБЛАСТНОЙ ПАРТИЙНОЙ КОНФЕРЕНЦИИ

*10 мая 1954 г.*

Указом Президиума Верховного Совета СССР от 3 декабря 1953 г. в составе Российской Федерации была образована Магаданская область. Территория области составляет 1 млн. 100 тыс. кв. км. В состав ее входит 12 районов, г. Магадан, 26 рабочих поселков городского типа и 76 сельских Советов. Образование области является высокой оценкой самоотверженного труда большого отряда рабочих, служащих и инженерно-технических работников Севера. В то же время создание области ставит большие задачи по дальнейшему развитию производительных сил районов Колымы и Чукотки и подъему материального и культурного уровня трудящихся.

Общая численность населения области (по предварительному учету) составляет свыше 200 тысяч чел., из них городского более 143 тыс. и сельского населения 47 тыс., представляющих 65 национальностей и народностей Советского Союза: русских, украинцев, белорусов, чукчей, эскимосов, эвенов, якутов, коряков и других...*

Партийные комитеты должны осуществлять руководство Советами, не подменяя их, а направлять, учить и помогать им выполнять их прямые обязанности.

---

* Здесь и далее опущены вопросы, не касающиеся работы Советов.

Одной из важнейших и решающих задач партийных, советских и хозяйственных органов является коренное улучшение бытовых условий и культурного обслуживания трудящихся.

Известно, что в населенных пунктах области крайне отстало жилищное и культурно-бытовое строительство. Нам предстоит в ближайшие годы построить значительное количество жилых домов и зданий для культурно-бытовых учреждений. Надлежит принять необходимые меры по расширению торговой сети и сети общественного питания, организовать большую работу по строительству новых школ, интернатов, обеспечить хозяйственным и учебным оборудованием школьные помещения.

Одним из серьезных источников пополнения жилой площади является индивидуальное строительство, которое в нашей области развито крайне плохо. Мы должны всячески поощрять индивидуальных застройщиков, но в первую очередь оказывать помощь в денежных средствах и материалах рабочим и специалистам, хорошо показавшим себя на работе.

Важнейшим участком работы Советов является — благоустройство областного центра, города Магадана, рабочих и сельских населенных пунктов, а также поддержание их в хорошем санитарном состоянии. Необходимо, чтобы советские органы навели порядок в застройке населенных пунктов и добились улучшения качества строительства, независимо от ведомственного подчинения застройщиков...

Партия и Советское правительство в настоящее время с новой силой поставили вопрос об улучшении советской торговли.

Областная партийная организация должна держать под неослабным вниманием работу торговых организаций, всемерно расширять торговую сеть, укреплять ее проверенными и подготовленными кадрами. Особое внимание требуется обратить на улучшение торговли на Чукотке...

Большая работа должна быть проведена по улучшению медицинского обслуживания населения во всех населенных пунктах и особенно населения районов, предприятий и колхозов Чукотского национального округа. Эти мероприятия надо осуществлять как за счет улучшения существующей сети здравоохранения, так и за счет строительства новых медицинских учреждений и пополнения их новыми кадрами медицинских работников.

Партийные комитеты обязаны поднять роль всех советских органов, укрепить их кадрами и осуществлять систематический контроль и помощь в их работе.

ПАМО, ф. 21, оп. 5, д. 3, л. 6, 28—29. Подлинник.

№ 135

## ИЗ РЕЗОЛЮЦИИ 1-й МАГАДАНСКОЙ ОБЛАСТНОЙ ПАРТИЙНОЙ КОНФЕРЕНЦИИ О ЗАДАЧАХ СОВЕТОВ ОБЛАСТИ

*12 мая 1954 г.*

Областная партийная конференция отмечает, что образование Магаданской области является ярким проявлением заботы партии и правительства о дальнейшем и более быстром развитии производительных сил районов Северо-Востока нашей страны, подъеме материального благосостояния и культурного уровня трудящихся области, вместе с тем это возлагает на областную партийную организацию непосредственную ответственность за решение задач хозяйственного и культурного строительства.

Конференция отмечает, что рабочие, инженерно-технические работники промышленности, колхозники, работники совхозов и подсобных хозяйств центральных районов Колымы и Чукотки за последние годы добились ряда успехов в развитии хозяйства и культуры.

Конференция, руководствуясь решениями XIX съезда партии, постановлениями сентябрьского, февральско-мартовского Пленумов ЦК КПСС и последующими постановлениями партии и правительства, считает главной задачей областной партийной организации всемерное развитие горнорудной промышленности, крутого подъема сельского хозяйства и его главной отрасли — оленеводства, значительного расширения производства картофеля и овощей, организации рыбной и местной промышленности, обеспечения резкого улучшения жилищных условий и культурно-бытового обслуживания трудящихся...

Обязать облисполком, горисполком, райисполкомы, руководителей хозяйственных и профсоюзных организаций принять меры по значительному увеличению индивидуального и коллективного огородничества.

Конференция поручает облисполкому решить вопрос об организации в области в 1954 году трех машинно-тракторных станций, областной конторы сельхозснаба, областной комплексной сельскохозяйственной станции, государственного треста оленеводческих совхозов. Принять меры к значительной механизации всех сельскохозяйственных работ по полеводству и животноводству. Оказать необходимую помощь в развитии оленеводства в колхозах Чукотского округа. Разработать мероприятия по дальнейшему развитию и упорядочению пушного промысла, созданию новых звероферм в колхозах и совхозах области.

Конференция отмечает, что несмотря на наличие больших запасов рыбы в водоемах области, за последние годы вылов ее сократил-

ся с 400 до 220 тысяч центнеров. Главамуррыбпром и рыбопромышленные предприятия не принимают необходимых мер по укреплению существующих и организации новых рыбопромышленных предприятий и увеличению добычи рыбы.

Лов рыбы до сих пор проводится примитивными средствами, доставка и обработка рыбы не механизированы.

Областная партийная конференция обязывает облисполком, руководителей рыбопромышленных предприятий области принять меры по резкому увеличению добычи рыбы и морского зверя, обеспечить в ближайшие 2—3 года доведение общего вылова рыбы до 500 тысяч центнеров в год...

Конференция обязывает обком, окружком, горком и райкомы партии, облисполком, окрисполком, горисполком, райисполкомы, профсоюзные и хозяйственные организации обеспечить улучшение бытового обслуживания трудящихся, принять меры к безусловному выполнению заданий по производству товаров широкого потребления. На базе использования местного сырья организовать во втором полугодии 1954 года в каждом районе промкомбинаты, полнее использовать имеющиеся производственные мощности и увеличить выпуск швейных изделий, обуви, мебели и других товаров народного потребления...

Конференция обязывает облисполком и органы здравоохранения улучшить медицинское обслуживание населения, особенно в районах Чукотки, принять необходимые меры по борьбе с туберкулезом и другими болезнями.

ПАМО, ф. 21, оп. 5, д. 3, л. 282, 287—289. Подлинник.

**№ 136**

## ВОСПОМИНАНИЯ ПЕРВОГО ПРЕДСЕДАТЕЛЯ МАГАДАНСКОГО ОБЛИСПОЛКОМА П. Я. АФАНАСЬЕВА[56] ОБ ОБРАЗОВАНИИ МАГАДАНСКОЙ ОБЛАСТИ

*3 декабря 1978 г.*

В 1953 г. я работал в Хабаровске в краевом исполнительном комитете Совстов депутатов трудящихся заместителем председателя крайисполкома. Председателем крайисполкома в марте 1953 г. был избран Аверкий Борисович Аристов, до этого работавший секретарем ЦК КПСС. Как-то я был приглашен в крайком КПСС. Меня принял второй секретарь товарищ Карасев и проинформировал о том, что создается Магаданская область на базе существующих районов на Колыме и Чукотского национального округа. Крайком КПСС и крайисполком рекомендовали меня ЦК КПСС председателем облисполкома.

Явившись в ЦК КПСС, в отдел партийных органов, я встретился

с Абабковым Тихоном Ивановичем, которого рекомендовали первым секретарем Магаданского обкома КПСС. Нас принял первый секретарь ЦК КПСС. Мне пришлось подробно рассказать о Колыме и Чукотке. До работы в Хабаровском крайисполкоме я пять лет был секретарем обкома КПСС по кадрам, а затем — председателем облисполкома в Нижне-Амурской области, которая в административном отношении входила в Хабаровский край и граничила с Колымским краем.

Нам сообщили, что ЦК КПСС рекомендует нас на работу в Магаданскую область: Т. И. Абабкова в качестве первого секретаря обкома, а меня председателем облисполкома. Конечно, мы дали согласие и поблагодарили за оказанное доверие.

Вскоре состоялось решение Политбюро ЦК КПСС, где нас утвердили в вышеназванных должностях, после чего отдел партийных органов ЦК КПСС разрешил нам подбирать руководящих работников в обком и облисполком, с правом вызова их из ряда областей, а также из аппарата ЦК. Из аппарата дали согласие поехать на работу в область следующие товарищи: Жихарев[57] Николай Александрович кандидат исторических наук, впоследствии был утвержден секретарем обкома партии по пропаганде; Голубев[58] Иван Сергеевич — из промышленного отдела, по специальности геолог, был утвержден заведующим промышленным отделом обкома.

Изъявили желание поехать на работу на Север три девушки. В обкоме их утвердили на техническую работу.

Часть работников были вызваны из ряда областей. Из Ростовской товарищи Иваненко, Бондаренко на работу в Магаданский горком партии, из Новгородской тов. Железнов — заведующим облоно, из Дагестанской АССР тов. Зубец — заведующим финансовым отделом обкома.

Т. И. Абабков, с согласия ЦК, пригласил на работу в область Тимофеева[59] Владимира Семеновича из Алма-Аты, работавшего заведующим отделом по строительству ЦК компартии Казахстана, раньше он с Т. И. Абабковым работал в Караганде секретарем обкома. В. С. Тимофеев был утвержден вторым секретарем обкома.

Предложено было поехать на работу Фераповтову Василию Николаевичу, работавшему в аппарате ЦК после окончания высшей партийной школы. Ранее он тоже работал в Караганде заместителем председателя облисполкома. В. П. Фераповтов был утвержден в должности первого заместителя председателя облисполкома. Но работать ему пришлось непродолжительное время. Будучи в командировке в Сеймчане, он заболел перитонитом и умер. Работник он был умелый, энергичный.

Большая же часть работников была направлена в область из Хабаровского края. И это естественно, поскольку Колыма номинально в административном порядке входила в Хабаровский край.

**Д. С. Комаровский** — секретарь Магаданского обкома КПСС с 1960 по 1977 год.

Среди этих работников были Иван Петрович Чистяков[60], северянин с большим стажем. Родился он в Ивановской области. По окончании физико-математического факультета педагогического института двадцатилетним парнем поехал работать на Север. С 1937 года Иван Петрович работал учителем на Северном Сахалине, потом заведующим Хабаровским гороно, ректором Благовещенского пединститута и заведующим отделом народного образования Хабаровского края. Иван Петрович в совершенстве знал условия Севера, не раз бывал на Колыме, когда работал еще в Хабаровске. П. П. Чистяков был утвержден заместителем председателя облисполкома, потом председателем. Немало вложил он труда и знаний в развитие экономики и культуры Магаданской области, особенно в организацию народного образования и здравоохранения.

Комаровский[61] Дмитрий Сергеевич ранее был на Чукотке на партийной и комсомольской работе. В период организации Магаданской области работал в крайкоме партии, в отделе партийных органов, хорошо знал местные кадры, условия и быт народностей Чукотки, особенности партийной и комсомольской работы в северных условиях. Д. С. Комаровский был утвержден заведующим отделом партийных органов обкома партии, потом секретарем обкома.

Каштанов[62] Иван Николаевич, по профессии учитель, в Хабаровском крайкоме был заместителем заведующего отделом пропаганды и агитации. В Магаданский обком партии был направлен заведующим того же отдела, в дальнейшем стал секретарем обкома партии.

Рощупкин[62] Георгий Федорович — инструктор крайисполкома, депутат краевого Совета, экономист по образованию, был рекомендован в качестве секретаря облисполкома. Ему пришлось немало потрудиться над становлением местных Советов на Колыме.

Много других работников были направлены в область министерствами из ряда республик, краев и областей нашей страны.

**Г. Ф. Рощупкин** — секретарь Магаданского облисполкома в 1953—1959 гг.

По выходе Указа Президиума Верховного Совета СССР об образовании области состав бюро обкома утвердил ЦК КПСС, а исполком областного Совета — Президиум Верховного Совета РСФСР в следующем составе: Афанасьев И. Я. председатель облисполкома, Фераонтов Василий Николаевич — первый заместитель председателя облисполкома, Чистяков Иван Петрович, Рогунин Борис Алексеевич заместители председателя облисполкома; членами облисполкома: Абабков Тихон Иванович, Зубец Иван Ефремович, Горохов Павел Алексеевич (он же председатель областной плановой комиссии), Чугуев Юрий Вениаминович, заместитель начальника Дальстроя, и Харитонов, председатель Магаданского горисполкома.

До образования Магаданской области на огромных просторах Колымы и Охотского побережья имелось всего лишь три района, а, следовательно, три райсовета: Среднеканский, Ольский и Северо-Эвенский. Существующие горнопромышленные управления с их десятками горных предприятий, автобаз и других предприятий, рабочих поселков фактически были вне влияния со стороны вышеуказанных Советов. Все гражданские дела решались администрацией горных управлений. Необходимо было создать на Колыме новые районные, поселковые и сельские Советы и вместе с этим ликвидировать отдел по гражданским делам при Дальстрое, а также освободить горные управления от функций вести дела гражданского состояния, здравоохранения, народного образования, социального обеспечения, связи и всех других органов, которыми должны заниматься только Советы депутатов трудящихся.

Нам товарищем Т. П. Абабковым предстояло, не выезжая из Москвы, внести на Президиум Верховного Совета РСФСР предложения по административному устройству Колымы. Надо признать,

поскольку мы не знали не только хозяйства Колымы, но и особенности ее территориального деления, то встретились с первым затруднением, а именно, сколько и где необходимо создать новых районов. Большую помощь в этом оказал нам начальник политуправления Дальстроя товарищ Буланов, который тоже был вызван в Москву, так как функции политуправления перешли с организацией области обкому партии.

При обстоятельном обсуждении оказалось, что необходимо разукрупнить существующие три района, организовать новые районы — Сусуманский, Ягоднинский, Тенькинский, Омсукчанский и на Чукотке — Пультинский. Центр Среднеканского района намечено было перенести в поселок Сеймчан. Президиум Верховного Совета РСФСР согласился с нашим предложением.

Вслед за образованием области нам надлежало представить в правительство проект областного бюджета, штатов, которые были утверждены Советом Министров РСФСР и Министерством финансов СССР и РСФСР. Надо отдать должное товарищу Б. А. Рогушину, который вложил немало трудов в их составление и защиту. И вот, наконец, 30 декабря 1953 года мы отбыли во вновь образованную область, ее областной центр город Магадан.

Прибыв 5 января в Магадан, мы остановились на продолжительное время в гостинице, поскольку свободных квартир не было. Места для работы пока тоже не было, потому пришлось расположиться в кабинете заместителя начальника Дальстроя по снабжению т. Богданова, который находился в длительной командировке.

На следующий день после нашего прибытия в газете «Колымская правда» было опубликовано сообщение о составе исполкома областного Совета. В этот же день было проведено первое заседание исполкома, на котором решались вопросы организационные и о кадрах. Целыми группами начали прибывать на прием руководители всевозможных организаций Дальстроя и отдельные граждане. Наконец, решился вопрос с Домом Советов и обкома.

Предстояла задача организации исполкомов районных Советов во вновь созданных районах. Поскольку в начале организации области выборов депутатов в местные Советы не проводилось, членов исполкома и секретарей рекомендовали общественные организации и утверждал исполком областного Совета. В течение месяца были подобраны и утверждены председатели и секретари районных исполнительных комитетов. Районные исполнительные комитеты аналогично приступили к созданию поселковых и сельских исполкомов. Итак, исполкомы Советов депутатов трудящихся от областного до сельских были созданы и приступили к своим обязанностям. Исполкомы Советов проводили огромную работу по приближению актива трудящихся к деятельности исполкомов, с их помощью активно стали вникать, а где требовалось, немедленно вмешиваться в дела хо-

зяйственного и культурного строительства, решать вопросы вместе с руководителями горнопромышленных и других предприятий.

Местные исполкомы во вновь созданных колымских районах и на Чукотке, да и в областном центре — городе Магадане, в начале своей работы встретились с трудностями хозяйственного плана, начиная с сельского хозяйства, торговли, связи, школ, больниц, жилого фонда, энергетического, топливного и железнодорожного хозяйства. Местную промышленность и бытовое обслуживание фактически надо было создавать заново.

Руководители Дальстроя, подверженные местничеству, неохотно передавали отдельные отрасли хозяйства в ведение местных исполкомов. Помнится случай этого переходного периода. В исполком областного Совета поступила жалоба от больных и коллектива больницы пос. Дебин о выходе из строя в котельной больницы в феврале месяце двух котлов, в результате чего температура в палатах упал до 4—6 градусов. Хирургическое отделение вынуждено было прекратить операции. Это продолжалось несколько дней. Положение в больнице не терпело отлагательств, морозы доходили до 55—60 градусов. И когда я обратился по этому вопросу к руководству Дальстроя (здравоохранение было еще в его ведении), мне ответили: «Теперь вам надлежит решать подобные вопросы, поскольку это хозяйство переходит к облисполкому». Но у облисполкома еще не было никакой ремонтной базы, не было котлов, чтобы заменить вышедшие из строя. Не договорившись с главком по существу дела, я выехал на автомашине в Дебин. А это от Магадана 500 километров. И что же я увидел на месте? Больница накануне полного замерзания. Радиаторы холодные, мороз крепчает. К тому же отсутствовал свет, а световой день в это время был не более 3—4 часов.

Не откладывая, минуя главное управление, я обратился к руководству Спорышского авторемонтного завода и Дебинской автобазы с предложением в аварийном порядке выделить ремонтные бригады и необходимые материалы для ремонта котлов и местной электростанции. Руководители автозавода и базы быстро откликнулись на мое предложение, и буквально через трое суток отопление и электростанция были восстановлены.

Продуманного, серьезного решения требовали вопросы развития экономики области — золотодобывающей, оловорудной, рыбной и других отраслей промышленности. Необходимо было провести решительную борьбу с косностью, рутиной в вопросах улучшения культурно-бытовых и жилищных условий тружеников Севера, по закреплению здесь и благоустройству тысяч новых людей, прибывающих на Колыму из центральных областей нашей Родины.

Областные организации обратились с просьбой в ЦК КПСС о разрешении провести по линии ЦК ВЛКСМ призыв к молодежи о поездке на работу во вновь организованную область на предприя-

тия золотодобывающей, олово-вольфрамовой, угольной, рыбной и предприятия вновь организуемой легкой, пищевой и местной промышленности. ЦК КПСС поддержал нашу просьбу и разрешил ЦК ВЛКСМ провести призыв молодежи в нашу область.

Советская молодежь с чувством глубокого патриотизма, всегда присущего ей, отозвалась на этот призыв. Тысячи парней и девушек разных национальностей, со всех республик, краев и областей нашей необъятной Родины подали заявления в ЦК ВЛКСМ с просьбой направить их работать в нашу область. В Находке посланцев советской молодежи ожидали океанские пассажирские лайнеры.

Вспоминается встреча трудящихся города Магадана с прибывшей молодежью. В морской порт Нагаево пришли организованно, колоннами сотни людей с букетами цветов, со знаменами и плакатами, на которых крупными буквами было написано «Добро пожаловать!». Посланцы комсомола, не задерживаясь в городе, отправлялись на автобусах, самолетах на предприятия Колымы и Чукотки. Там их не ждали благоустроенные квартиры, кинотеатры, стадионы — все это им предстояло создавать самим в северных условиях, на вечной мерзлоте. А пока нужно было довольствоваться только жильем в бараках.

Молодежь, прибывшая на Север для освоения его природных богатств, привезла с собой неутомимую энергию, энтузиазм, упорство и решимость в преодолении любых трудностей.

Вскоре мне пришлось побывать в поселке Спорнинского авторемонтного завода. Надо признать, бараки, в которых поселились новоселы, были не очень благоустроенными, но прибывшие парни и девушки не падали духом, они полны были решимости создать собственными силами новый благоустроенный поселок со всеми культурно-бытовыми условиями, что и сделали буквально за четыре-шесть лет.

Такое же положение было и на Оротуканском машиностроительном заводе. Сегодня это настоящий социалистический, благоустроенный поселок, а в то время он только начал строиться.

В поездки по Магаданской области я часто брал с собой ныне широко известного, а тогда только начинающего чукотского писателя Юрия Сергеевича Рытхэу. Эти поездки, безусловно, обогащали его творчески, подсказывали ему темы для будущих талантливых книг.

Среди части руководящих работников Дальстроя можно было заметить скептицизм, неверие в развитие производительных сил области. Свертывалась работа золотых приисков, оловянных рудников, закрывались автобазы и другие предприятия. Было закрыто Юго-Западное горнопромышленное управление со всеми его предприятиями. Шахты законсервированы, узкоколейная железная дорога разобрана, обогатительная фабрика демонтирована, паровозы прода-

**П. Я. Афанасьев** — первый секретарь Магаданского обкома КПСС (1-й справа) и писатель **Ю. С. Рытхэу** (5-й справа) среди рассохинских эвенов.

ны и отгружены в лесхозы Приамурья. Приостановилось строительство горнорудного Пультинского олово-вольфрамового комбината на Чукотке, на который было уже затрачено более полумиллиарда рублей. Развитие сельского хозяйства, вплоть до оленеводства, некоторые руководящие товарищи считали совершенно невыгодным да и невозможным по всякого рода климатическим и другим причинам. Помнится, когда облисполком добился от правительства Российской Федерации организации Ольской машинно-тракторной станции, о чем на одном из партийных активов в городе Магадане в клубе «Металлист» я сообщил присутствующим, то в зале послышались реплики, что, мол, эта станция будет делать, неужели ничего глупее руководители облисполкома не могли придумать.

Сегодня, конечно, эти реплики выглядят смешными, потому что ольские совхозы дают хорошие урожаи картофеля, корма на зеленку для молочного скота, чему могут позавидовать некоторые совхозы центральных районов нашей страны. А тогда нужно было все это отстаивать. И обком КПСС, облисполком повели борьбу с подобного рода нездоровыми настроениями.

По заданию обкома партии и облисполкома мне не раз приходилось выезжать в Москву для решения вопросов развития экономики и культуры малых народов области. Союзное правительство предоставило им на льготных условиях срубленные в леспромхозах Дальнего Востока дома и строительные материалы, выделило морской транспорт для их перевозки, кредиты на постройку из расчета

На совещании женщин народностей Севера. Фото 1958 из личного архива П. Я. Афанасьева.

90% безвозмездно за счет государства и только 10% с возвратом колхозниками с рассрочкой на 10 лет, то есть по существу бесплатно. Все это помогло завершить переход коренных обитателей Севера с векового кочевья на оседлый образ жизни.

С переходом на оседлость окончательно была разбита пресловутая, ничем не обоснованная теория, распространенная не только среди местных руководящих работников, но и центра, что народности Севера не будут жить в домах, забросят их и возвратятся в свои традиционные яранги. В решении этих вопросов неоценимую помощь оказал лично Алексей Николаевич Косыгин. Он тогда был заместителем председателя Совета Министров СССР. На приеме у А. Н. Косыгина по вопросу перевода народностей Севера на оседлый образ жизни я показал ему фотографии, которые наглядно подтверждали тяжелые условия кочевого быта. Алексей Николаевич восприняв это очень заботливо, выразив согласие оказать всевозможную помощь. На следующий же день он пригласил в Совет Министров СССР к себе в кабинет министра финансов т. Зверева, министра лесной промышленности т. Орлова, министра морского транспорта т. Бакаева, управляющего Центросоюзом т. Климова, управляющего Сельхозбанком т. Евдокимова, рассказав им нашей просьбе. Алексей Николаевич разложил перед ними привезенные мной фотографии. Участники этого совещания поддержали просьбу

Магаданского облисполкома, согласились на предоставление малым народам области тех льготных условий, о которых я говорил выше...

Перевод на оседлый образ жизни вчерашних кочевников одновременно без всяких отлагательств потребовал от Советов, от парторганизаций на местах большой работы: строительства стационарных магазинов, бань, клубов и изб-читален, яслей для детей, школ, электростанций, завоза топлива, материала для строительства и ремонта жилья, кирпича для печей (тогда еще не было возможности перехода на централизованное отопление), стекла.

Но это еще не главное. Необходимо было научить новоселов пользоваться новым жильем, новой мебелью, столами, стульями, кроватями и другой домашней утварью, объяснить, как вовремя натопить печку дровами или углем, утеплить жилье к зиме, приготовить пищу на печке или на электроплите. Вопросы организации хлебопечения в селах Чукотки, подготовка пекарей, поваров — все это входило в первоочередные задачи организации быта, особенно в глубоко тундровых селениях оленеводов. Неоценимую помощь в этом оказывали работники отделов райкомов партии, проводившие работу среди женщин народностей Севера. Вокруг них при сельских Советах, правлениях колхозов создавался женский актив по организации быта во вновь созданных селах. Для пропаганды организации быта и обмена опытом создавались районные, окружные съезды женщин, а затем был созван первый областной съезд женщин народностей Севера в городе Магадане. Для делегатов съезда были организованы экскурсии на хлебозавод, в столовые, в магазины, детские сады и ясли, школы, на швейную фабрику и кожевенный завод. Все это для многих из них тогда являлось новым, необычным и в то же время поучительным. Разъехавшись к себе после съезда во вновь построенные села, женщины-делегатки, естественно, лучше любого пропагандиста могли агитировать за новый быт и культуру.

Обнажив во всей полноте падение добычи золота, олова, а также отставание в развитии других отраслей хозяйства области, 10 февраля 1958 года ЦК КПСС вызвал секретарей обкома и горкома КПСС и меня, председателя облисполкома, в Москву с докладом на оргбюро ЦК КПСС о работе обкома, где докладывал первый секретарь обкома Т. И. Абабков. Оргбюро ЦК крепко и очень принципиально критиковало нас за недостатки в работе, потом вынесло деловые рекомендации по дальнейшему развитию производительных сил области. Было предложено на очередной партийной конференции области, которая должна была состояться 17 февраля 1958 г., доложить делегатам постановление ЦК КПСС по отчетному докладу обкома. Отчетный доклад обкома на партийной конференции было предложено сделать мне, поскольку меня намерены были рекомендовать первым секретарем обкома КПСС. При подготовке доклада, естественно, пришлось в очень резкой форме и глубоко принципиально изобличить

горию «оскудения» Колымы, вынашиваемую руководством Магаданского совнархоза. В работе над докладом очень активно помогал секретарь обкома по идеологии Николай Александрович Жихарев.

Третья областная партийная конференция, проходившая 17 февраля 1958 г., единодушно одобрила постановление ЦК КПСС по работе обкома. Вместе с тем подверглось резкой критике руководство совнархоза, а также отмечены были недостатки в работе обкома и облисполкома. Конференция прошла под девизом — как лучше и в более короткие сроки поднять добычу золота и другие отрасли хозяйства, а главное — активизировать разведку на золото и олово.

Все это сказалось уже в 1958 г. Золота по отношению к 1957 г. было добыто больше, активизировалась геологоразведка на золото на Чукотке и Колыме, широко развернулись реконструкция ловянного рудника «Валькумей» и строительство Пультинского горнорудного комбината. С помощью вновь организованной МТС поднималась целина в Ольской и Колымской долинах, на что была мобилизована молодежь области, расширялись посевы картофеля и трав для молочного скота. Состоялся первый съезд оленеводов Чукотки и Колымы.

ЦК КПСС и Совет Министров СССР оказали огромную помощь в техническом перевооружении нашей горной промышленности и геологоразведки. И вот результаты: уже в 1959 г. уровень добычи металла превысил показатели «критического» 1942 г., когда началось сокращение добычи золота. В Магадане состоялось региональное научное совещание по вопросам развития производительных сил нашей области. Оно было созвано по инициативе обкома партии Комиссией по проблемам Севера, Совета по изучению производительных сил при Президиуме Академии наук СССР. Его организаторами были также Совет экспедиционных исследований Сибирского отделения Академии наук СССР, Министерство геологии и охраны недр СССР и другие организации и ведомства.

В работе совещания приняли участие академики С. А. Христианович, А. А. Трофимук, Н. П. Герасимов, члены-корреспонденты Академии наук СССР Н. Н. Некрасов, Н. Ф. Шевцов, В. А. Кузнецов, Г. А. Хельквист, крупнейшие специалисты, руководители золотодобывающей промышленности, ответственные работники ряда министерств, представители ведущих научно-исследовательских институтов. Итоги обсуждения показали широкие перспективы подъема производительных сил Магаданской области.

Совещание признало возрождение золотой Колымы одной из первейших хозяйственных задач. Много внимания было уделено и освоению природных богатств Чукотки. Выступая перед участниками совещания, я от имени областного комитета партии говорил, что мы должны рассматривать Чукотку не только как крупнейший в

Советском Союзе оловорудный район, но и как перспективную золотоносную территорию. Сырьевые ресурсы Чукотки, естественно, требуют больших капиталовложений. Однако привлечение внимания к богатствам Чукотки, бурный рост горнодобывающей промышленности будут способствовать быстрому развитию экономики национального округа. Это, безусловно, выдвинет его в ряды развитых экономических районов страны.

Образование Магаданской области способствовало решительному повороту в обеспечении мер по ускоренному развитию производительных сил Колымы и Чукотки, дальнейшему подъему горнодобывающей промышленности, промыслового и сельского хозяйства этого края.

Личный архив П. Я. Афанасьева (Москва). Подлинник.

**№ 137**

## ИЗ ДОКЛАДА ПРЕДСЕДАТЕЛЯ МАНДАТНОЙ КОМИССИИ Д. С. КОМАРОВСКОГО 1-й СЕССИИ МАГАДАНСКОГО ОБЛАСТНОГО СОВЕТА ДЕПУТАТОВ ТРУДЯЩИХСЯ ОБ ИТОГАХ ВЫБОРОВ В ОБЛАСТНОЙ СОВЕТ

*18 марта 1955 г.*

27 февраля 1955 г. состоялись выборы в Верховный Совет РСФСР и в местные Советы депутатов трудящихся. Результаты выборов являются выражением всенародного одобрения мудрой внутренней и внешней политики нашей славной Коммунистической партии и Советского правительства.

Для проведения выборов в Магаданский областной Совет депутатов трудящихся, который в этом году избирался впервые, было создано 70 избирательных округов, из которых в г. Магадане было образовано 16 округов, на территории Чукотского национального округа — 16 округов, в Ягоднинском районе — 12 округов, в Сусуманском районе — 9 округов, в Тенькинском — 8 округов и по остальным районам области — 9 округов.

Представители народного блока коммунистов и беспартийных, выставленные кандидатами в депутаты областного Совета, получили по всем избирательным округам подавляющее большинство голосов и избраны депутатами областного Совета...

При выборах в местные Советы по всем 317 избирательным участкам Магаданской области в списки избирателей было внесено 170 522 чел., из которых приняло участие в голосовании 170 336 чел., или 99,89% от общего числа избирателей.

Во всех избирательных округах по выборам в областной Совет депутатов трудящихся за кандидатов народного блока коммунистов

и беспартийных голосовало 169 791 чел., что составляет 99,68% от числа избирателей, принявших участие в голосовании...

Депутаты областного Совета по национальному составу характеризуются следующими данными: русских — 50, чукчей — 7, украинцев — 5, якутов — 3, белорусов — 2, эвенов — 2, чуванцев — 1.

В областной Совет депутатов трудящихся избрано 18 женщин, что составляет 25,7% к числу всех депутатов областного Совета. Среди женщин-депутатов нашего областного Совета 4 врача, 5 инженеров и техников, 4 работника колхозов и совхозов, 2 учительницы и 3 работницы с производства.

Всего же в составе депутатов областного Совета имеется 8 рабочих, 8 колхозников, из которых 2 являются председателями колхозов, 5 инженерно-технических работников, 4 врача, 2 учителя, 4 руководящих хозяйственных работника, 11 партийных работников, 21 советский работник и остальных служащих — 6 человек.

Заслуживают внимания данные о составе депутатов областного Совета по образованию. Из 70 депутатов имеют высшее образование 31 депутат, или 44,3%, незаконченное высшее 9 депутатов, или 12,9%, среднее 11 депутатов, или 15,7%, неполное среднее 7, или 10%, и начальное 12 депутатов, или 17,1%.

По возрасту депутаты областного Совета распределяются следующим образом: от 20 до 25 лет — 4 чел., от 26 до 30 лет — 8 чел., от 31 до 35 — 8 чел., от 36 до 40 — 14 чел., от 41 до 45 — 15 чел., от 46 до 50 лет 14 чел. и старше 50 лет 7 человек.

Депутатами Магаданского областного Совета депутатов трудящихся избрано 47 членов и кандидатов в члены КПСС, 6 членов ВЛКСМ и 17 беспартийных...

ГАМО, ф 146, оп 1, д. 14—16. Подлинник.

№ 138

## СООБЩЕНИЕ ОЛЬСКОГО РАЙИСПОЛКОМА МАГАДАНСКОМУ ОБЛИСПОЛКОМУ ОБ ИТОГАХ ВЫБОРОВ В ВЕРХОВНЫЙ СОВЕТ РСФСР И МЕСТНЫЕ СОВЕТЫ ПО ОЛЬСКОМУ РАЙОНУ

*20 марта 1955 г.*

Выборы в Верховный Совет РСФСР и местные Советы депутатов трудящихся в Ольском районе прошли на высоком организационном уровне.

По 17 избирательным участкам в списки было внесено 8188 избирателей, приняло участие в голосовании 8184 избирателя, или 99,98 процента от общего числа избирателей.

Все кандидаты в депутаты в областной, районный, поселковый и сельский Советы депутатов трудящихся получили абсолютное большинство голосов и избраны в соответствующие Советы.

За кандидата в депутаты Верховного Совета РСФСР т. Афанасьева П. Я. голосовало 8172 избирателя (из 8188), или 99,85 процента, за кандидатов в депутаты областного Совета голосовало 8167 избирателей, или 99,81 процента. За кандидатов в депутаты районного Совета голосовало 8157 избирателей, или 99,69 процента.

99,88 процента избирателей отдали свои голоса за кандидатов в депутаты сельских Советов и 99,91 процента — в поселковый Совет.

Первая сессия районного Совета состоялась 6 марта 1955 г. Из 35 избранных депутатов на сессию явилось 32 депутата.

На первой сессии были рассмотрены организационные вопросы и доклад о состоянии и мерах улучшения культурно-просветительной работы в районе.

Решением Совета образовано пять постоянных комиссий: сельскохозяйственная, народного образования, здравоохранения, бюджетно-финансовая, благоустройства.

До третьего марта прошли первые сессии сельских Советов депутатов трудящихся.

Из 7 сельских Советов и одного поселкового Совета в районе только три Совета обсудили, кроме организационных, другие вопросы: Стекольный поселковый Совет обсудил вопрос о состоянии и мерах улучшения медицинского обслуживания трудящихся; Тауйский и Ольский сельские Советы обсудили вопрос о ходе подготовки колхозов к посевной кампании.

На сессиях сельских Советов образована 31 постоянная комиссия сельских Советов, в том числе:

| | | | |
|---|---|---|---|
| торговых | — 2 | производственных | — 1 |
| бюджетно-финансовых | — 3 | здравоохранения | 7 |
| сельского хозяйства | — 6 | народного образования | 5 |
| культурно-просветительных | — 6 | местной промышленности | — 1 |

Председатель исполнительного комитета Ольского районного Совета депутатов трудящихся *А. Пономаренко.*

ГАМО, ф. 17, оп. 1, д. 439, л. 175—176. Подлинник.

**№ 139**

## СООБЩЕНИЕ О ЮБИЛЕЙНОЙ СЕССИИ КОРЯКСКОГО ОКРУЖНОГО СОВЕТА, ПОСВЯЩЕННОЙ 25-летию КОРЯКСКОГО НАЦИОНАЛЬНОГО ОКРУГА

*24 декабря 1955 г.*

*Палана.* Здесь состоялась юбилейная сессия Корякского окружного Совета депутатов трудящихся. С докладом на сессии выступил председатель окрисполкома т. Бекерев. Он сказал о громадных из-

**Г. И. Бекерев** — председатель Корякского окрисполкома.

менениях, происшедших за последние 25 лет с момента образования Корякского национального округа.

Докладчик указал, что за годы существования округа здесь выросли свои национальные кадры советских и партийных работников, развились новые отрасли народного хозяйства — овощеводство, животноводство и рыбная промышленность. Дальнейшее развитие получили оленеводство и охотничий промысел.

8 крупных рыбопромышленных предприятий и 27 рыболовецких колхозов с каждым годом наращивают темпы лова рыбы. Добыча ее по сравнению с 1940 г. увеличилась более чем в 2 раза.

Значительно развилось в округе оленеводство. В 4 совхозах и 37 колхозах оленье поголовье возросло по сравнению с 1937 г. на десятки тысяч голов.

В Тигильском районе за последние 25 лет оленеводство увеличилось в 40 раз.

В колхозах округа за 25 лет поголовье крупного рогатого скота увеличилось в 2 раза. Надой молока в среднем на каждую фуражную корову составил 1614 л вместо 1065 в 1950 г.

Докладчик подчеркнул, что с ростом экономики в округе из года в год повышаются доходы колхозов, повышается благосостояние трудящихся. Денежные доходы колхозов с 3,5 млн. руб. в 1953 г. возросли в этом году до 12,5 млн. руб. В колхозах округа широко развернулось жилищное строительство. За последние годы для колхозников выстроено 500 жилых домов.

Во много раз увеличилось число школ, клубов, киноустановок, изб-читален, красных яранг, медицинских учреждений.

Тов. Бекерев закончил свой доклад словами благодарности от имени корякского народа Коммунистической партии и Советскому правительству за неуклонное осуществление ленинской националь-

ной политики, великому русскому народу за постоянную братскую помощь народам Севера.

С приветственной речью от имени Камчатского обкома КПСС, областного Совета и трудящихся области выступил заместитель председателя Камчатского облисполкома т. Ягодинец[64].

Камчатская правда, 1955, 24 дек.

## № 140

### УКАЗ ПРЕЗИДИУМА ВЕРХОВНОГО СОВЕТА СССР О ВЫДЕЛЕНИИ КАМЧАТСКОЙ ОБЛАСТИ ИЗ СОСТАВА ХАБАРОВСКОГО КРАЯ В САМОСТОЯТЕЛЬНУЮ ОБЛАСТЬ РСФСР

*23 января 1956 г.*

Утвердить представление Президиума Верховного Совета Российской Советской Федеративной Социалистической Республики о выделении Камчатской области из состава Хабаровского края в самостоятельную область РСФСР в существующих административных границах.

Сборник Законов СССР и Указов Президиума Верховного Совета СССР. 1938—1975. Т. 1. М.: Известия, 1975, с. 89.

## № 141

### ИЗ СООБЩЕНИЯ ПРЕДСЕДАТЕЛЯ КАМЧАТСКОГО ОБЛИСПОЛКОМА К. ЕСАУЛЕНКО[65] ПРЕДСЕДАТЕЛЮ СОВЕТА МИНИСТРОВ РСФСР М. А. ЯСНОВУ О ХОДЕ ВЫПОЛНЕНИЯ МИНИСТЕРСТВАМИ ПОСТАНОВЛЕНИЯ СОВЕТА МИНИСТРОВ РСФСР О МЕРАХ ПОМОЩИ ХОЗЯЙСТВУ КАМЧАТСКОЙ ОБЛАСТИ

*31 августа 1956*

Направляем справку о выполнении постановления Совета Министров РСФСР о мерах помощи хозяйству Камчатской области...*

Областные организации, в том числе и облисполком, неоднократно обращались в соответствующие министерства РСФСР с просьбами выполнить решения правительства и поставить выделенные оборудование, материалы и т. д., с тем чтобы до закрытия навигации завезти их в северные районы области. Однако просьбы наши остались невыполненными.

Нам совершенно непонятно, почему в министерствах допускается такое отношение к выполнению постановления Совета Министров РСФСР о новой, самой отдаленной области республики.

* Справка не публикуется. Опущен текст с претензиями облисполкома к отдельным министерствам РСФСР.

**К. Е. Есауленко** — председатель Камчатского облисполкома. Фото 40-х годов из личного архива К. Е. Есауленко.

Учитывая большую потребность области в строительных материалах, автотранспорте, оборудовании и механизмах, Камчатский обком КПСС и облисполком просят Вас обязать министерства РСФСР полностью отгрузить в 3-м квартале с. г. выделенные Камчатке оборудование и материалы.

Председатель Камчатского облисполкома *К. Есауленко.*

На документе резолюция, адресованная заведующим отделами Министерства местной промышленности РСФСР: «Прошу Вас рассмотреть записку Камчатского облисполкома и принять дополнительные меры к выполнению постановления Совета Министров РСФСР о мерах помощи хозяйству Камчатской области. О результатах сообщите Камчатскому облисполкому. Срок 6 дней. *И. Чесноков.* 6.IX-56 г.».

ЦГА РСФСР, ф. 44, оп. 1, д. 1906, л. 348—349. Копия.

№ 142

## ИЗ РЕЧИ ДЕПУТАТА ВЕРХОВНОГО СОВЕТА РСФСР, ПРЕДСЕДАТЕЛЯ МАГАДАНСКОГО ОБЛИСПОЛКОМА И. Я. АФАНАСЬЕВА НА 3-й СЕССИИ ВЕРХОВНОГО СОВЕТА О ПРОБЛЕМАХ РАЗВИТИЯ ЭКОНОМИКИ И КУЛЬТУРЫ МАГАДАНСКОЙ ОБЛАСТИ

*19 марта 19*[*]

Товарищи депутаты!

Магаданская область — одна из самых молодых областей Российской Федерации, где многие сельские, поселковые, районные Со-

* Дата опубликования в газете.

веты, как и областной Совет, образовались немногим более трех лет назад...

За годы Советской власти на Крайнем Северо-Востоке Российской Федерации выросли сотни новых рабочих поселков и сел, а пос. Магадан, возникший в 1932 г. на пустынном Охотском побережье, превратился в крупный промышленный и культурный центр. Это город-порт, принимающий океанские корабли, город, в котором хорошо развиты механическое, литейное производство, местная, рыбная и пищевая промышленность. На заводах в Магадане изготовляются оборудование и детали машин для нужд горной, рыбной, лесной промышленности и морского флота.

В городе имеются театр драмы и оперетты, кинотеатры и крупные школы, благоустроенные лечебные учреждения, хороший Дворец физкультуры, Всесоюзный научно-исследовательский институт [золота и редких металлов] и другие научные учреждения.

Здесь ведутся исследовательские работы по вопросам горнорудной промышленности и сельского хозяйства, разрабатываются сложные проблемы освоения вечной мерзлоты, применения радиоэлектроники в горном деле. В городе издаются книги на русском и чукотском языках.

...Установлено — Крайний Северо-Восток по запасам цветных металлов, редких и рассеянных элементов занимает одно из первых мест в нашей стране. Эти богатства поставлены на службу социалистической Родине. В области имеются десятки рудников и приисков, машиностроительные заводы, предприятия по ремонту горного оборудования, транспорта, морского флота. На Колыме выплавляется сталь, производятся стекло, строительные материалы...

Сельским хозяйством, рыбным и зверобойным морским промыслом и охотой в области занимаются 61 колхоз, 14 совхозов и более 200 подсобных хозяйств. В области имеется до 600 тыс. оленей. По оленеводству Магаданская область занимает первое место в республике.

Принимаются меры к развитию овощеводства, домашнего животноводства, что позволяет уже сейчас значительно улучшить снабжение населения картофелем, капустой, молоком и мясом...

За годы Советской власти на Северо-Востоке проведена большая работа по повышению культуры и улучшению быта коренного населения. Из числа чукчей и эскимосов, эвенов, юкагиров подготовлены и выросли свои национальные кадры учителей, врачей, писателей, советских и партийных работников. Дети оленеводов, охотников учатся в школах-интернатах, в Анадырском педагогическом и медицинском училищах народов Севера, в Магаданском горно-геологическом техникуме, в высших учебных заведениях Ленинграда, Хабаровска и Владивостока.

На Чукотке за последние три года вдвое увеличилась сеть боль-

ниц и фельдшерско-акушерских пунктов... Для чукчей, эвенов, эскимосов, коряков в колхозах строятся жилые дома. После образования Магаданской области для колхозников Чукотского национального округа и других национальных районов построено и завезено более 800 домов. К 1960 г. мы намереваемся полностью завершить перевод колхозников из яранг в благоустроенные дома.

Таковы успехи Советского государства в осуществлении ленинской национальной политики по отношению к малым народностям Северо-Востока нашей страны...

Вместе с тем надо прямо сказать, что мы имеем еще серьезное отставание от других областей Российской Федерации в развитии народного хозяйства и культуры. Нынешние темпы роста хозяйства и культуры молодой области уже не удовлетворяют возросшие потребности трудящихся. В связи с этим у нас имеются вполне законные претензии к ряду министерств и ведомств...

За три года существования Магаданской области к нам не нашел дороги ни один министр. Министерство культуры еще в 1953 г. постановлением Совета Министров республики от 9 декабря обязывалось выделить средства на строительство клубов, книжных магазинов и типографий на Чукотке... Но средства до настоящего времени не выделены... Я прошу Министерство культуры выделить Чукотскому национальному округу на строительство типографии, книжных магазинов и на приобретение оборудования для красных яранг полтора миллиона рублей.

Министр здравоохранения т. Курашов, мне кажется, плохо представляет себе постановку лечебно-профилактической работы среди северных народностей. Наша просьба к т. Курашову, когда он приедет на Камчатку, побывать у нас в области, в особенности на Чукотке, и на месте оказать помощь медицинским работникам...

Как ни странно, Министерство коммунального хозяйства не знает, что окружной центр Чукотского национального округа Анадырь ощущает, особенно в зимнее время, недостаток воды... До сих пор ни изысканий, ни соответствующих строительных работ не ведется...

Министерство сельского хозяйства забыло об основной отрасли сельского хозяйства области — оленеводстве. Оленеводство представляет, пожалуй, единственную отрасль сельского хозяйства, куда не дошла еще зооветеринарная культура...

Мы просим Совет Министров республики принять меры к тому, чтобы министерства обеспечили выполнение постановления от 10 декабря 1956 г. и лучше оказывали бы помощь в хозяйственном и культурном строительстве самой отдаленной области республики.

Несколько замечаний в адрес общесоюзных и союзно-республиканских министерств. Прежде всего наше законное недоумение вызывает позиция Министерства цветной металлургии СССР. Как только образовалась Магаданская область, это министерство взяло

курс на ограничение деятельности своего Главного управления по строительству на Дальнем Севере — Дальстроя. Если раньше Дальстрой проводил строительство школ, больниц, клубов, бань, дорог, помогал развивать сельскохозяйственные предприятия, то сейчас взята линия на свертывание этой деятельности, как якобы не входящей в функции Дальстроя. Это делается в то время, когда на рудники, прииски и заводы области по призыву ЦК и Советского правительства прибыли многие тысячи юношей и девушек, которым мы обязаны создать должные жилищные и культурно-бытовые условия...

Совет Министров СССР трижды обязывал Министерство [цветной металлургии] построить в Магадане электростанцию. Было завезено оборудование, возведена плотина для водоснабжения, выполнена часть работ по устройству котлована, построен поселок в районе новой электростанции, но... строительство в течение последних двух лет фактически законсервировано... Крупные машиноремонтные заводы этого министерства на территории области работают с неполной нагрузкой, в одну смену, тогда как Министерства морского флота и рыбной промышленности испытывают большую нужду в этих предприятиях.

В условиях нашей области, протянувшейся с юго-запада на северо-восток до 3 тыс. км, при отсутствии железных дорог и разбросанности населенных пунктов на сотни километров друг от друга огромное значение приобретает автомобильный, воздушный и морской транспорт. Но именно эти виды транспорта были и продолжают оставаться у нас узким местом. Министерством морского флота в 1956 г. был сорван завоз морским путем продовольственных и промышленных товаров, строительных материалов и топлива в некоторые населенные пункты Чукотского района...

Единственным средством сообщения с центром страны на протяжении восьми месяцев в году, когда отсутствует навигация, для нас является воздушный транспорт. Но Главное управление гражданского воздушного флота за все время существования области не построило ни одного аэровокзала, ни одного дома для пассажиров и обслуживающего персонала...

Мы просим правительство устранить указанные недостатки...

Товарищи депутаты! Перед местными Советами стоят большие и ответственные задачи по дальнейшему развитию хозяйства и культуры республики. Большая роль в этом принадлежит сельским и поселковым Советам, а поэтому необходимо расширить права поселковых Советов по руководству хозяйственным и культурным строительством. Настало время разработать новое Положение о поселковых Советах с учетом задач, поставленных перед Советами XX съездом КПСС...

Вас, товарищи депутаты, прошу поддержать мои просьбы, так как

они направлены на дальнейшее процветание социалистической экономики Крайнего Северо-Востока и повышение благосостояния народностей Севера.

Магаданская правда, 1957, 19 марта.

№ 143

## ИЗ СООБЩЕНИЯ О СЕССИИ ПЕТРОПАВЛОВСКОГО ГОРОДСКОГО СОВЕТА, ПОСВЯЩЕННОЙ ВОПРОСАМ ЗАСТРОЙКИ г. ПЕТРОПАВЛОВСКА-КАМЧАТСКОГО

*27 апреля 1957 г.*

Очередная сессия Петропавловского городского Совета депутатов трудящихся заслушала и обсудила доклад председателя горисполкома т. Мельникова о состоянии и мерах улучшения планировки и застройки города.

После выделения Камчатки в самостоятельную область Российской Федерации партия и правительство проявляют большую заботу о развитии областного центра — Петропавловска.

За последние 2 года в городе сдано в эксплуатацию около 40 тыс. кв. м жилой площади. В 1956 г. было закончено строительство кинотеатров «Камчатка» и «Мир», межрейсового дома отдыха моряков, реконструировано здание областного театра, сданы в эксплуатацию 2 ателье мод, новые магазины и столовые, оборудованы благоустроенные городские рынки, построено 2 км бетонной дороги. Сейчас ведется строительство морского вокзала, мебельной фабрики, 3 школ и многих других культурно-бытовых объектов и жилых зданий.

В 6-й пятилетке в нашем городе должно быть сдано свыше 160 тыс. кв. м жилой площади, построены кондитерская фабрика, молочный завод, авторемонтный завод, здания областного драматического театра на 600 мест, областной библиотеки на 100 тыс. томов, фельдшерской школы, Дворцов культуры рыбаков — в пос. Индустриальном и моряков — на Красной Сопке, Дома пионеров, телевизионного центра, банно-прачечного комбината, нового большого универмага. Будет расширена гостиница, созданы новые парки и скверы, стадионы.

Все эти работы нужно вести так, чтобы Петропавловск стал одним из самых красивых и благоустроенных городов Дальнего Востока. Для этого необходимо, указал докладчик, правильно решать вопросы планировки, застройки и благоустройства города. Между тем, до последнего времени этому вопросу не уделялось должного внимания. Из-за отсутствия должного контроля со стороны горисполкома строительство ведется без всякого плана, без учета рельефа местности и перспектив дальнейшего развития города...

Докладчик признает, что при попустительстве горисполкома и в результате недобросовестного отношения к порученному делу со сто-

роны проектировщиков улицы и основные площади Петропавловска застраиваются без всякой системы. Даже главная магистраль города — улица Ленинская не имеет единого архитектурного облика...

Большое внимание в докладе было уделено строительству водопровода и канализационных сетей, необходимости точного соблюдения графика ввода зданий в эксплуатацию, вопросам качества строительства...

Главный инженер треста «Камчатрыбстрой» т. Рудометкин рассказал, что в поселке строителей на Елизовском шоссе введены в эксплуатацию столовая, магазин, почта, библиотека и другие культурно-бытовые учреждения. В этом году намечены работы по завершению благоустройства поселка. Вместе с тем он указал, что горисполком должен быть непримиримым ко всем фактам нарушения планировки и застройки города... Нужно решительно переходить на поквартальную застройку города, что позволит лучше использовать производственные мощности строительных организаций. Необходимо подобрать типовые проекты зданий, что позволит строителям стандартизировать изготовление строительных деталей и быстрее возводить дома. Пора уже разработать детальные планы застройки отдельных улиц и районов, четко определить единый архитектурный облик города...

Участники сессии подвергли резкой критике горисполком за то, что он мало уделяет внимания организации жилищного строительства силами коллективов предприятий и организаций.

На сессии выступил председатель исполкома областного Совета депутатов трудящихся т. Есауленко. В работе сессии принял участие первый секретарь обкома КПСС т. Орлов[66].

По обсужденному вопросу сессия приняла решение, в котором намечены меры улучшения планировки и застройки города.

Камчатская правда, 1957, 27 апр.

## № 144

## СООБЩЕНИЕ О СЕССИИ ШИРОКИНСКОГО СЕЛЬСКОГО СОВЕТА

*14 июня 1957 г.*

*Забота о быте горняков*

На территории Широкинского сельского Совета расположены 3 горнопромышленных предприятия. Сотни горняков и механизаторов напряженно борются за досрочное завершение годового плана добычи золота.

Каковы жилищно-бытовые условия горняков? Способствуют ли они борьбе коллектива за достойную встречу 40-й годовщины Октября? Этот вопрос обсудила сессия Широкинского сельского Совета.

Сессия заслушала доклады заместителей начальников приисков

«Мальдяк» и «Ударник» т. Пашина и Школьникова о состоянии и мерах улучшения жилищно-бытсвого обслуживания горняков.

За последнее время в поселках предприятий несколько увеличился жилой фонд, ведется строительство новых домов и социально-культурных зданий. В пос. Широкий возводится здание детского комбината, душевая, два двенадцатиквартирных дома. В пос. Ударник строятся 3 дома, в Хатыкчане — столовая и т. д.

Однако, как отметили депутаты, в жилищно-бытовом обслуживании горняков еще много недостатков.

В принятом решении сессия обязала начальников приисков «Мальдяк», «Широкий» и «Ударник» тт. Борчина, Кузнецова и Зеленкевича в кратчайший срок устранить отмеченные недостатки, повседневно улучшать жилищно-бытовые условия и культурное обслуживание горняков. Начальнику торгового филиала т. Мачарадзе предложено улучшить работу магазинов, столовых, а также буфетов и лотков на полигонах.

Магаданская правда, 1957, 14 июня.

**№ 145**

## СООБЩЕНИЕ О СЕССИИ ТИМОШЕНКОВСКОГО ПОСЕЛКОВОГО СОВЕТА

*15 июня 1957 г.*

*Поселковый Совет оказывает помощь старателям*

На повестке дня сессии Тимошенковского поселкового Совета стояли два вопроса: о старательской добыче золота в 1957 г. и второй — отчет об исполнении бюджета за 1956 г. и утверждение бюджета на 1957 г.

По первому вопросу выступил начальник прииска им. Тимошенко т. Зеленков. Он подчеркнул, что старатели в прошедшем сезоне сдали такое количество золота, которое составило 3% к общему плану прииска. Поэтому вполне резонно помочь старателям в добыче металла, и администрация приняла решение: по обоюдной договоренности сторон выделять технику для вскрыши торфов, снабжения водой. Прииск обеспечивает старателей всем необходимым инвентарем. На прииске свыше 290 чел. получили разрешение на старательские работы. Результаты лучших из них будут отражаться на доске показателей.

Директор Омчакской средней школы т. Дюжникова, выступая в прениях, говорила о желании учащихся старших классов принять участие в этом важном деле. Работая на промывке песков, они познакомятся с горным производством, с техникой добычи золота. Она обратилась к администрации прииска с просьбой: выделить геолога,

который мог бы ознакомить ребят с горными работами. Т. Зеленков обещал удовлетворить просьбу учащихся.

Об исполнении бюджета рассказала депутат т. Серова. Она информировала сессию, что бюджет по доходам выполнен на 95%, по расходам — на 94 процента. Средства использованы на содержание школ, больниц, библиотек и благоустройство поселка. На эти же цели в этом году будет израсходовано 833 тыс. руб.

Депутаты выразили уверенность, что средства, запланированные на улучшение культурно-бытового, медицинского обслуживания населения и на благоустройство, будут израсходованы по назначению и своевременно. Разумеется, разумное исполнение бюджета будет во многом зависеть от повседневного внимания к этому делу депутатов.

Магаданская правда, 1957, 15 июня.

№ 146—149

# ИЗ СТЕНОГРАММЫ ЗАСЕДАНИЯ 13-й ЧУКОТСКОЙ ОКРУЖНОЙ КОНФЕРЕНЦИИ КПСС

**9—10 января 1958 г.**

☆ ☆ ☆ ☆ ☆ ☆ ☆ ☆ ☆ ☆ ☆ ☆ ☆ ☆ ☆ ☆ ☆ ☆ ☆ ☆ ☆ ☆ ☆ ☆ ☆ ☆ ☆

№ 146

## ИЗ ОТЧЕТНОГО ДОКЛАДА ПЕРВОГО СЕКРЕТАРЯ ЧУКОТСКОГО ОКРУЖКОМА КПСС А. Н. ГРОЗИНА[67] О РАЗВИТИИ ЭКОНОМИКИ И КУЛЬТУРЫ ЧУКОТКИ К 1958 г.

В колхозах развивается новая отрасль хозяйства — звероводство. На 1 января 1958 г. в округе имеется 7 звероферм. Планом на 1957 г. предусматривалось к концу года иметь 618 серебристо-черных лисиц, фактически имеется 466 голов...

В колхозах округа ведется большое жилищное и производственное строительство. С каждым годом темпы строительства постоянно возрастают. Об этом свидетельствуют следующие цифры:

1. Построено в 1955 г. всего объектов — 151, в том числе колхозных домиков — 60.

2. Построено в 1956 г. всего объектов — 238, в том числе колхозных домиков — 156.

3. Построено за 10 месяцев 1957 г. всего — 369 [объектов], в том числе колхозных домиков — 317...

Если в 1956 г. на жилищное строительство колхозам был выделен государственный кредит в сумме 5 571 300 руб., то в 1957 г.— 13 960 000 руб...

*Здравоохранение*

В нашем округе имеются: одна окружная больница, окружной вендиспансер, один окружной и 4 районных противотуберкулезных диспансера, 9 амбулаторий и здравпунктов, 7 эпидемстанций, 49 фельдшерско-акушерских пунктов.

В системе здравоохранения работает 133 врача и 297 средних медицинских работников.

В 1957 г. на здравоохранение было отпущено свыше 25 млн. руб.

*Культурно-просветительная работа*

Со времени проведения 12-й окружной партийной конференции сеть культпросветучреждений возросла на 7 красных яранг, 21 сельский клуб, 3 сельские библиотеки и 7 киноустановок. Открыта дет-

ская музыкальная школа, в которой обучается 60 детей, в том числе 29 детей местных народностей.

За последнее время больше внимания стало уделяться развитию национального самодеятельного творчества, чему особенно успешно способствовала подготовка ко Всесоюзному и 6-му Всемирному фестивалю молодежи и студентов. Созданный из студентов педагогического училища и медицинской школы чукотско-эскимосский ансамбль на Всесоюзном фестивале был награжден серебряной медалью.

Проведена окружная выставка изобразительного и прикладного искусства... В округе с каждым годом расширяется сеть красных яранг, сельских клубов, библиотек...

*Народное образование*

В отчетном периоде несколько улучшилась учебно-воспитательная работа в школах округа.

17 школ округа, в том числе Хатырская, Валькумейская, Ламутская, Дорожненская, закончили учебный год без второгодников. Высокую успеваемость дали Уреликовская, Эгвекинотская, Певекская средние школы.

За последние два года введены в эксплуатацию выстроенные по лимитам Министерства просвещения 2 школы на 170 мест, 2 интерната на 102 места, дом учителей. В этом году по линии совнархоза введены в эксплуатацию 2 школы на 320 мест, 2 детских сада в Иультинском районе...

ПАМО, ф. 22, оп. 12, д. 1, л. 48—50, 60—64. Подлинник.

**№ 147**

## ИЗ ВЫСТУПЛЕНИЯ ПРЕДСЕДАТЕЛЯ ЧАУНСКОГО РАЙИСПОЛКОМА ВАГАЕВА О ПОДГОТОВКЕ МЕСТНЫХ НАЦИОНАЛЬНЫХ КАДРОВ В ЧАУНСКОМ РАЙОНЕ

В районе проделана некоторая работа по подготовке местных национальных кадров. В Анадыре в школе руководящих колхозных кадров учится 5 чел., в медицинской школе — 8 чел., в торговой школе — 2 чел.; в Провиденской строительной школе — 7 чел., 2 чел. учится на мотористов, 2 чел. уехали на курсы звероводов.

В районе на ответственных должностях из числа местного коренного населения работает 41 чел. В школах района учится 145 детей местной коренной национальности, 117 чел. чукчей ликвидируют неграмотность в вечерних школах и ликбезах. В районе открыты и работают 3 вечерние средние школы рабочей молодежи, в которых учится 219 юношей и девушек...

ПАМО, ф, 22, оп. 12, д. 1, л. 129. Подлинник.

№ 148

## ИЗ ВЫСТУПЛЕНИЯ ЗАМЕСТИТЕЛЯ ПРЕДСЕДАТЕЛЯ МАГАДАНСКОГО ОБЛИСПОЛКОМА И. П. ЧИСТЯКОВА ОБ ЭКОНОМИЧЕСКОЙ ПОМОЩИ ГОСУДАРСТВА ЧУКОТСКОМУ НАЦИОНАЛЬНОМУ ОКРУГУ

...Мы когда-то добивались денег на перевод колхозников из яранг в дома. Сейчас нас не ограничивают в средствах. На 1957 г. выделялось 17 млн. руб., остались неиспользованными до 4 млн. руб. На 1958 г. выделено на строительство домов 25 млн. руб. Теперь дело за организаторской работой, за тем, как эту работу развернуть.

Отпускаются неограниченные кредиты на личное оленеводство, звероводство. Увеличены на 25% нормы питания в лечебных и детских учреждениях. Разрешено содержать почти всех детей в интернатах на государственном обеспечении.

Утверждено строительство в течение 3 лет в колхозах: 30 школ, 23 клубов, 10 больниц, 31 дома для сельской интеллигенции. Решены другие вопросы.

Все это делается для оленеводов, их семей, охотников. Поэтому мы не вправе говорить, что ничего не делается. Трудности есть, есть недостатки, нужно недостатки преодолевать. Правильно выступали т. Дьячков, Геутваль, которые говорили, что жизнь, безусловно, преображается, улучшается...

ПАМО, ф. 22, оп. 12, д. 1, л. 188—189. Подлинник.

№ 149

## ИЗ ВЫСТУПЛЕНИЯ СЕКРЕТАРЯ ЧУКОТСКОГО РАЙКОМА КПСС ТИХНЕНКО ОБ УСПЕХАХ ЭКОНОМИЧЕСКОГО РАЗВИТИЯ ЧУКОТСКОГО РАЙОНА

...Общественное оленеводство как основная отрасль хозяйства улучшилось. С 31 666 голов, имевшихся на начало 1956 г., [оно увеличилось] до 35 128 голов на 1 января 1958 г., или увеличение составляет на 9,3%. За это время доходы колхозов возросли на 2700 тыс. руб. и составляют на 1 января 1958 г. до 7900 тыс. руб. Средняя стоимость трудодня в 1956 г. по району составила 25 руб. 78 коп., и натурой выдано: мяса оленьего 1057 г, мяса и жира морзверя — около 8 кг. В 1957 г. должна еще больше возрасти.

За 1956—1957 годы построено более 200 жилых домов для колхозников и ряд производственных построек; 5 корпусов звероферм, 5 бань, 5 ледников, 4 колхоза электрифицированы.

Улучшила работу торговая контора, которая за период 1957 г. работала с прибылью, без затрат. За 2 года в районе построено

6 магазинов, 5 пекарен, 2 холодных и 3 теплых склада и ряд других построек.

Все это, безусловно, подняло зажиточность и способствовало повышению культурного уровня колхозников. Это, безусловно, результат работы не только районной парторганизации, но и окружной, областной, а также результат той огромной помощи, которая оказывается нашему округу нашей партией и Советским правительством.

Только в нашем Чукотском районе за отчетный период сделано столько, сколько не было сделано за прошедшие 20 лет.

ПАМО, ф. 22, оп. 12, д. 1, л. 201—202. Подлинник.

№ 150

## ИЗ РЕЧИ ДЕПУТАТА ВЕРХОВНОГО СОВЕТА РСФСР, СЕКРЕТАРЯ КАМЧАТСКОГО ОБКОМА КПСС П. Н. СОЛОВЬЕВА О ЗАДАЧАХ РАЗВИТИЯ ПРОИЗВОДИТЕЛЬНЫХ СИЛ ОБЛАСТИ

*1 февраля 1958 г.*

Товарищи депутаты!

...Трудящиеся Камчатской области, как и весь советский народ, самоотверженно трудятся над выполнением государственных задач. В прошлом году план по валовой продукции всеми предприятиями области был выполнен на 113,5%; выполнены и перевыполнены планы по строительству, лесной промышленности и сельскому хозяйству. В прошлом году мы не завозили картофель и овощи на Камчатку и обеспечили потребности населения собственным производством этих продуктов. Рыбаки Камчатки выполнили государственный план по лову и обработке рыбы, дали стране более 2,5 млн. ц различной рыбы.

Эти результаты явились следствием постоянной заботы партии и правительства о тружениках Камчатки, в частности, следствием таких важных мер, как выделение Камчатки в самостоятельную область...

Товарищи депутаты, мне хотелось бы обратить ваше внимание на развитие рыбной промышленности Камчатского полуострова. Камчатский рыбопромысловый бассейн по своим сырьевым запасам — один из наиболее крупных. Уже сейчас по общему объему добычи с учетом вылова рыбы, а также зверобойного промысла флотами Приморского и Сахалинского совнархозов он занимает одно из ведущих мест в стране. Работники Камчатской области, обсуждая перспективный план развития рыбной промышленности на 1959—1965 гг., поставили своей задачей — к 1965 г. значительно увеличить добычу рыбы. Решение этой задачи явится серьезным

вкладом в улучшение пищевого баланса нашей страны... Расчеты показывают, что увеличение вылова рыбы даст возможность рыбной промышленности Камчатки иметь ежегодно сотни миллионов рублей прибыли.

Несмотря на суровую природу, частые штормы, рыбаки Камчатки дают самый высокий улов на одну промысловую единицу даже при относительно более низком коэффициенте использования флота по сравнению с другими бассейнами нашей страны... На Камчатке вылов на одно судно может быть еще более увеличен, если будет улучшена приемно-обрабатывающая база...

Мы просим Совет Министров республики рассмотреть с участием Камчатского совнархоза вопрос о перспективах добычи рыбы на Камчатке и особенно — о выделении рыбопромыслового флота и рыбоперерабатывающих плавучих баз...

Летом 1957 г. Академия наук СССР провела на Камчатке научную сессию по проблемам развития производительных сил области. Участники этой сессии, ученые подтвердили возможность и необходимость развивать промысел рыбы на Камчатке. Научная сессия подтвердила также, что на Камчатке есть месторождения угля, признаки нефти, ртути, меди, серы и многих других полезных ископаемых, но все эти богатства изучены пока что слабо. Поэтому сессия пришла к выводу о необходимости организации на Камчатке комплексного научно-исследовательского института, который занялся бы изучением богатств Камчатского полуострова и возможностей использования этих богатств. Мы просим Совет Министров РСФСР поддержать наше предложение об организации на Камчатке такого института.

В этом году Главное управление геологии и охраны недр при Совете Министров РСФСР окончательно свертывает поиски нефти на Камчатском полуострове. Между тем специалисты, которые побывали на Камчатке, утверждают, что нефть на полуострове есть, она местами выходит даже на поверхность. Свертывание поисковых работ мы считаем неправильным и просим Совет Министров республики увеличить ассигнования на поиски нефти в этом году хотя бы до 30 млн. руб.

Своеобразными полезными ископаемыми являются широко распространенные на Камчатке подземные горячие воды и природный пар. Сейчас на западном побережье полуострова ведется бурение скважин для определения температур, давления и количества пара, который может быть использован для энергетических целей. Но желательно организовать поисковые работы и вблизи г. Петропавловска-Камчатского. Здесь имеется в виду использовать источники подземного тепла для теплофикации города.

На Камчатке можно и нужно развивать сельское хозяйство для удовлетворения потребностей населения области в овощах, карто-

феле, молоке и мясе. Но развитие сельского хозяйства сдерживается отсутствием дорог.

Некоторые депутаты правильно поднимают вопрос о том, что в работе Госплана РСФСР еще имеются существенные недостатки, особенно в области руководства развитием местной и пищевой промышленности, подчиненной исполкомам местных Советов депутатов трудящихся. Местные хозяйства в условиях удаленных областей, в том числе таких, как Камчатская, имеют большое значение для жизни людей. Эти хозяйства нужно как можно быстрее развивать, чтобы получить возможность отказаться от дорогостоящего завоза таких предметов широкого потребления, как кондитерские, мясо-молочные продукты, швейные изделия и особенно стройматериалы.

Учитывая важность этих вопросов, Совет Министров Российской Федерации еще в 1956 г. по просьбе областных организаций решил построить на Камчатке кондитерскую и швейную фабрики, молокоперерабатывающий завод, кожевенный, авторемонтный, кирпичный заводы. Однако это решение не выполняется...

Центральный Комитет партии и Совет Министров СССР своим решением от 16 марта 1957 г. вновь поставили в порядок дня вопросы развития хозяйства и культуры в районах Крайнего Севера и подъема жизненного уровня местных национальностей. Однако это важнейшее решение рядом министерств и Госпланом Российской Федерации выполняется слабо... В плане капиталовложений на 1958 г. предусматривается для Камчатской области всего 30 млн. руб. против фактически освоенных в 1957 г. 50 млн. руб. ... Такие министерства, как Министерство здравоохранения РСФСР, годами не решают вопроса о переброске квалифицированных кадров на Север. Министерство связи РСФСР затягивает строительство телевизионного центра и радиорелейной связи Петропавловска-Камчатского с Москвой.

Мы просим Совет Министров РСФСР рассмотреть все эти вопросы по Камчатке и заставить соответствующие органы выполнить решения правительства, направленные на развитие экономики и культуры окраинных северных областей...

Камчатская правда, 1958, 1 февр.

№ 151—153

## МАТЕРИАЛЫ 3-й МАГАДАНСКОЙ ОБЛАСТНОЙ ПАРТИЙНОЙ КОНФЕРЕНЦИИ

**14—15 февраля 1958 г.**

☆ ☆ ☆ ☆ ☆ ☆ ☆ ☆ ☆ ☆ ☆ ☆ ☆ ☆ ☆ ☆ ☆ ☆ ☆ ☆ ☆ ☆ ☆ ☆ ☆ ☆ ☆ ☆

№ 151

### ИЗ ОТЧЕТНОГО ДОКЛАДА МАГАДАНСКОГО ОБКОМА КПСС ОБ ИТОГАХ РАБОТЫ МЕСТНЫХ СОВЕТОВ К 1958 г.

*14 февраля 1958 г.*

Исходя из решений XX съезда КПСС, областная партийная организация уделяла первостепенное внимание развитию горнодобывающей промышленности и геологоразведке. За отчетный период работа предприятий горнодобывающей промышленности характеризуется следующими данными.

По золоту план добычи в 1956 г. был выполнен на 99%, по олову — на 92,7%, а в 1957 г. план по золоту и олову был уже успешно выполнен.

С организацией области некоторое развитие получили местная и пищевая промышленность, которые справились с планом 1957 г. Промышленных товаров широкого потребления выпущено больше, чем в 1955 г., на 53,6 млн. руб., или на 76%, и продовольственных товаров — на 16,6 млн. руб., или на 30%...

Центральный Комитет КПСС и Советское правительство огромное внимание уделяют развитию исторически сложившихся отраслей хозяйства в районах Крайнего Севера. Как известно, 16 марта 1957 г. было принято постановление «О мерах дальнейшего развития экономики и культуры народностей Крайнего Севера». Это постановление является конкретной программой для практической деятельности областной партийной организации по руководству сельским хозяйством.

За отчетный период областной партийной организацией проделана некоторая работа по организационно-хозяйственному укреплению колхозов.

За два года общие доходы колхозов увеличились с 45,5 млн. руб. в 1955 г. до 52 млн. в 1957 г. Неделимые фонды возросли с 127 до 132 млн. руб.; колхозы вложили в капитальное строительство 16,4 млн. рублей и имеют остаток денежных средств на счетах более 12,8 млн. рублей. Увеличились также натуральные и денежные доходы колхозников...

За отчетный период в капитальное строительство области вложено 1020 млн. руб.

Объем капитального строительства в 1957 г. возрос по сравнению с 1956 г. на 12,5%; в жилищное строительство за отчетный период вложено 304,6 млн. рублей, или на 105% к плану. Однако план ввода в эксплуатацию жилья за указанное время в целом по области не выполнен. В 1956 году было введено в эксплуатацию 38,4 тыс. кв. м, или 93,4%, и в 1957 г.— 49,11 тыс. кв. м, или 96% к плану...

За отчетный период несколько улучшилась торговля и общественное питание. Населению области было продано товаров на 146 млн. рублей больше, чем в предыдущие два года, в том числе: мяса на 12 млн. рублей, картофеля на 32 млн. рублей, овощей на 22 млн. рублей, фруктов на 28 млн. рублей.

Расширилась сеть предприятий торговли и общественного питания, особенно на Чукотке...

За отчетный период повысилась роль местных Советов депутатов трудящихся в хозяйственном и культурном строительстве, укрепилась их связь с населением области. Повысилась активность и возросло участие трудящихся в работе Советов. Много внимания уделялось работе Советов на Чукотке...

В октябре 1956 г. Центральный Комитет КПСС и Совет Министров СССР приняли постановление об улучшении работы Министерства внутренних дел. Этим решением органы МВД были переданы в подчинение местных Советов депутатов трудящихся. Выполняя это постановление, облисполком и райисполкомы стали более конкретно заниматься вопросами обеспечения общественного порядка в населенных пунктах, улучшили работу и сами органы МВД. Укрепилась связь органов милиции с населением...

За отчетный период обкомом КПСС было выдвинуто на руководящую партийную, советскую, хозяйственную работу 116 человек, в том числе на партийную и советскую 50 человек.

Большинство наших руководящих кадров имеют необходимую теоретическую подготовку, практический опыт и серьезную партийную закалку...

В настоящее время обучается в партийных школах 69 человек руководящих партийных и советских работников области. Кроме этого, заочно в Высшей партийной школе учится 65 человек...

В идеологической работе важное место занимают культурно-просветительные учреждения. За два года в нашей области несколько укрепилась материальная база культурно-просветительных учреждений.

Содержательно и интересно проводится работа в ряде клубов и библиотек Сусуманского, Омсукчанского, Чукотского районов.

В городе и многих районах области оживилась работа коллективов художественной самодеятельности. В фестивале молодежи приняло участие около 11 тыс. юношей и девушек. Создан национальный

чукотско-эскимосский ансамбль, который участвовал и стал лауреатом VI Всемирного фестиваля молодежи и студентов...

ПАМО, ф. 21, оп. 5, д. 134, л. 5, 15, 19—20, 23, 30, 32, 37, 42. Подлинник.

№ 152

## ИЗ ВЫСТУПЛЕНИЯ ПЕРВОГО ЗАМЕСТИТЕЛЯ ПРЕДСЕДАТЕЛЯ МАГАДАНСКОГО ОБЛИСПОЛКОМА И. П. ЧИСТЯКОВА ОБ ИТОГАХ И ЗАДАЧАХ РАБОТЫ СОВЕТОВ ОБЛАСТИ В 1958 г.

*14 февраля 1958 г.*

Население нашей области, как и всей другой территории нашей страны, живет теперь полнокровной культурной жизнью, и подавляющее большинство партийных организаций при повседневной помощи и заботе ЦК партии и правительства в трудных условиях Крайнего Севера ведут значительную работу по выполнению решений XX съезда партии, по освоению природных богатств и развитию хозяйства и культуры области.

В нашей области немало сделано по улучшению торговли и снабжению населения необходимыми продуктами, в том числе овощами и молоком. Немало сделано по расширению строительства школ, больниц, клубов. по переводу коренных жителей области из яранг в новые дома. Но в нашей области слабо используются большие возможности, большая помощь, которая оказывается правительством для развития промышленности, сельского хозяйства, улучшения быта и повышения культуры. Поэтому ЦК партии совершенно правильно указал нам на крупные ошибки и недостатки, которые были допущены.

Постановление ЦК КПСС окажет нашим партийным организациям большую помощь в организации и преодолении отставания, которые допущены как в развитии горной промышленности, так и в развитии оленеводства, пушного промысла и в строительстве. Это решение, безусловно, повысит активность и боевитость наших партийных органов, советских и хозяйственных организаций...

За отчетный период были проведены выборы в местные Советы. Отличительной чертой избранного состава Советов является то, что в сравнении с предыдущим составом почти вдвое стало больше депутатов из числа рядовых рабочих и колхозников. Надо сказать, что они внесли свежую струю и оживление в работу Советов, смелее ставят под контроль народа многие вопросы быта, работы и культурного обслуживания.

Например, ряд депутатов областного Совета из числа рабочих предприятий Сусуманского и Ягоднинского районов потребовали от руководства исполкома областного Совета и руководства совнархоза отчитаться за работу по выполнению постановления ЦК КПСС и Совета Министров СССР об улучшении жилищного строительства.

Этот вопрос был поставлен на обсуждение сессии, где депутаты вскрыли крупные недостатки в жилищном строительстве и вместе с тем помогли усилить контроль за стройками и улучшить работу со строителями. В результате областным Советом утвержден план развития жилищного строительства на ряд лет, и этот план должен быть непреложным законом.

Отрадно отметить, что ряд поселковых и сельских Советов Тенькинского, Сусуманского и Ягоднинского районов, выполняя решения XX съезда и февральского Пленума ЦК КПСС, усилили свое влияние и ответственность за работу промышленности, оказали предприятиям помощь в улучшении бытового и культурного обслуживания горняков, а также в развитии старательской добычи золота.

Многие поселковые Советы привлекли к этой работе население, учащихся школ, помогли создать старательские артели.

В результате старателями была добыта в 1957 году значительная часть общей добычи золота, а по отдельным приискам: прииск «Широкий»,— до 22%, приискам «Бурхала», им. Фрунзе, «Большевик» — более 15%. Эта работа в 1958 г. должна быть всемерно расширена и улучшена, и она принесет большие результаты.

Бюджет за время с организации нашей области только по линии местных Советов увеличился на 162 млн. руб. Он возрос с 293 млн. руб. до 455 млн. руб., в том числе по Чукотскому национальному округу бюджет вырос на 60 млн. руб. и составляет 115 млн. руб., по Северо-Эвенскому району бюджет возрос больше чем в два раза.

ПАМО, ф. 21, оп. 5, д. 134, л. 74—76. Подлинник.

№ 153

## ИЗ РЕЗОЛЮЦИИ КОНФЕРЕНЦИИ ПО ОТЧЕТНОМУ ДОКЛАДУ ОБКОМА КПСС О РАЗВИТИИ ЭКОНОМИКИ И КУЛЬТУРЫ ОБЛАСТИ К 1958 г.

*15 февраля 1958 г.*

Третья Магаданская областная партийная конференция отмечает, что за отчетный период деятельность партийных организаций проводилась под знаком мобилизации трудящихся области на претворение в жизнь решений XX съезда КПСС и последующих постановлений Пленумов ЦК КПСС...

Выполняя решения съезда, постановления ЦК КПСС, а также решения второй областной партийной конференции, областная партийная организация проделала значительную работу, связанную с образованием области, а также по ликвидации отдельных недостатков в осуществлении социалистической законности. В области созданы

новые коллективы промышленных предприятий, повысилась механизация процессов производства и увеличилась производительность труда рабочих в горной промышленности. Возросла роль первичных партийных организаций в хозяйственной деятельности предприятий, в усилении массово-политической работы среди трудящихся.

Партийными и хозяйственными органами области проведена работа по перестройке управления промышленностью и строительством, что положительно сказалось на результатах работы в 1957 году.

Промышленность области выполнила план первого и второго года шестой пятилетки по выпуску валовой продукции. При этом общий объем производства в 1957 г. увеличился по сравнению с предыдущим годом на 7%, производительность труда возросла на 11%, а себестоимость продукции снизилась на 3%.

В 1957 году горная промышленность успешно выполнила план по добыче золота и олова. Геологоразведчиками перевыполнен план прироста запасов металлов, выявлены месторождения золота на Чукотке, получены новые данные по ртути и редким металлам.

За последние два года достигнут рост производительности труда на вскрыше торфов на 35%.

Несколько улучшилась работа предприятий рыбной промышленности. Увеличилось производство товаров широкого потребления на предприятиях местной и пищевой промышленности.

За истекший период возросли объемы капитальных вложений в промышленное, жилищное и культурно-бытовое строительство. План капитального строительства выполнен в 1956 году на 126% и в 1957 году — на 100%. Трудящиеся области получили за это время 85,9 тыс. квадратных метров жилья. Шире развернулось колхозное строительство в Чукотском национальном округе.

Улучшилась также работа предприятий транспорта и связи, учреждений здравоохранения.

Передовые районы, колхозы и совхозы добились дальнейшего развития сельского хозяйства. Иультинский, Беринговский районы выполнили план роста поголовья оленей. Хороших результатов по развитию оленеводства добились колхозы «Заря» — Анадырского района, «Дружба» и им. Жданова — Беринговского района, «Товарищ» и «Полярник» — Иультинского района.

Проведена некоторая работа по укреплению партийных комитетов, советских, профсоюзных, комсомольских и хозяйственных органов подготовленными кадрами. В областной партийной организации укрепилась внутрипартийная демократия. Оживили свою деятельность многие местные Советы депутатов трудящихся, профсоюзные и комсомольские организации...

ПАМО, ф. 21, оп. 5, д. 134, л. 205—206. Подлинник.

☆ ☆ ☆ ☆ ☆ ☆ ☆ ☆ ☆ ☆ ☆ ☆ ☆ ☆ ☆ ☆ ☆ ☆ ☆ ☆ ☆ ☆ ☆ ☆ ☆

№ 154

## ИЗ ОЧЕРКА К. СУШКО О ДЕПУТАТЕ ВЕРХОВНОГО СОВЕТА СССР КАПИТАНЕ РЫБОЛОВНОГО СУДНА И. И. МАЛЯКИНЕ

*19 февраля 1958 г.*

...Достигнув чего-то определенного и большого в жизни, многие люди говорят, что они еще в детстве мечтали стать тем, кем стали. Так действительно бывает очень часто. Особенно благоприятны условия для осуществления мечты в нашей Советской стране.

Молодой Иван Малякин не строил в жизни больших планов. Трудиться начал молотобойцем в небольшой артели волжского городка Ленинска. Работал честно, зорко присматривался к проворным рукам кузнеца, все больше привыкал к глухим ударам своего молота и перезвону молота и наковальни и полагал, что настанет час — и место кузнеца займет он...

Но все сложилось иначе. В Ленинске появился представитель далекого Приморского края и рисовал перед глазами молодых слушателей одну картину ярче другой...

И вот Иван Малякин вначале рыбак Приморья, а потом Камчатки... Как ни труден был в ту пору промысел, старшина кавасаки Иван Малякин добивался из года в год все более крупных производственных успехов. Вместо 500 ц по плану он с бригадой вначале брал за путину по одной — полторы тысячи центнеров, а затем довел вылов до трех тысяч. Добрая слава о Малякине прошла по всей области...

Шли годы. Петропавловская МРС получила новые промысловые суда. Ярусному лову па переметы окончательно приходил конец. Надо было внедрять новое орудие — снюрревод... После долгих наблюдений Иван Игнатьевич пришел к выводу: у этого квадратного мешка с крыльями было плохое вертикальное раскрытие, рыба не попадала в него. Сколько проведено бессонных ночей, сколько изготовлено макетов снюрреводов, сколько опробовано образцов — знают далеко не все, но это были дни и труд, не пропавшие даром...

1955 год. Экипаж Малякина добыл на малом сейнере 9 тыс. ц рыбы. Это не областной, а всесоюзный рекорд. Такого улова на суд-

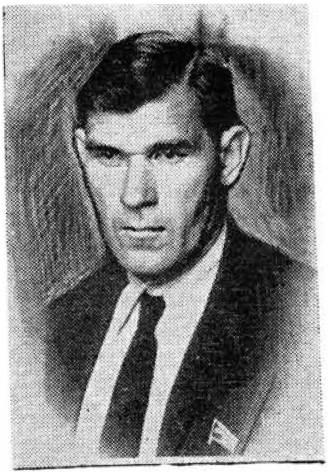

**И. И. Малякин** — депутат Верховного Совета СССР. Фото 50-х годов из фондов ГАКО.

не подобного типа еще не знал ни один экипаж страны. По приказу министра рыбной промышленности на рубке судна «Камчатский» прикреплена отличительная доска министерства с именами передовых членов экипажа, добившихся такого выдающегося успеха.

Перевыполнялись им планы добычи рыбы и в последующие годы...

За большие заслуги в развитии активного промысла и высокие производственные показатели капитану Малякину в марте прошлого года присвоено высокое звание Героя Социалистического Труда.

Когда в 1954 г. перед трудящимися Камчатки встал вопрос, кого послать своим представителем в Верховный Совет СССР, на многих предвыборных собраниях было названо имя Ивана Игнатьевича Малякина. За него были отданы дружно голоса, и он оправдал доверие народа. Как депутат он сделал многое.

В 1955 г. Петропавловская судоверфь вела постройку судов типа РБ-80. Их испытания показали, что предприятие допускает большую ошибку: стеновую обшивку корпусов делает из трехмиллиметровых листов, которые не гарантируют прочности судна. Казалось бы чего проще: учтя правильные замечания и требования рыбаков, ставь более прочную обшивку. Но сколько возникло по этому поводу переписки! Простой вопрос не могли быстро решить ни Министерство рыбной промышленности, ни Министерство судостроения. И только при активном вмешательстве депутата Малякина, остро поставившего этот вопрос, судостроители сделали необходимые выводы.

Ивану Игнатьевичу пришлось принять активное участие в правильном определении сортности рыбы траловому флоту. Он проявил

заботу и о снабжении моторно-рыболовных станций Камчатки сварочными агрегатами, промысловыми судами, сетеснастными материалами. Плохо зная нужды Камчатки в материалах, центральные снабженческие органы запланировали на 1958 г. всего 17 т. капроновой дели. Будучи осенью прошлого года на сессии Верховного Совета СССР, т. Малякин поставил вопрос об исправлении этой ошибки...

Строгий, но душевный человек, говорят о капитане Малякине члены экипажа «Воросмы». Лодырям и пьяницам он спуску не дает, зато случайно провинившемуся рыбаку всегда поможет встать на правильный путь...

Честный труженик у него всегда находит поддержку, доброе слово. Иван Игнатьевич помог, например, получить квартиру рыбаку Василию Кутепову, тот стал работать еще лучше. Малякин часто беседует с экипажем, хорошо знает нужды и запросы членов команды. Он находит время с каждым поговорить по душам, с любителями сыграть в шахматы, со всеми поделиться новостями, опубликованными в свежих газетах, услышанными по радио.

Высокую честь оказали трудящиеся Камчатки, вновь выдвинув И. И. Малякина кандидатом в депутаты Верховного Совета СССР. И они не ошиблись. Это — человек творческого труда, с государственным подходом к каждому делу. Своим трудом он делает богаче страну, краше жизнь людей. Это и есть служение народу.

*К. Сушко.*

Камчатская правда, 1958, 19 февр.

**№ 155**

## ИЗ СООБЩЕНИЯ ОБ ИТОГАХ РАЗВИТИЯ ЭКОНОМИКИ И КУЛЬТУРЫ КОРЯКСКОГО НАЦИОНАЛЬНОГО ОКРУГА В 1958 г.

*20 февраля 1958 г.*

Корякский национальный округ — огромный край, по территории превышающий Великобританию, Бельгию, Данию и Люксембург, вместе взятые... Советская власть вдохнула жизнь в этот суровый край.

Рыбная промышленность здесь стала основной отраслью народного хозяйства. На территории округа имеется 6 крупных рыбодобывающих и обрабатывающих комбинатов, которые в последние годы значительно увеличили вылов рыбы и выпуск рыбной продукции. Только в минувшем году предприятия и колхозы округа дали стране 718 тыс. ц по плану. По сравнению с 1956 г. рыбы выловлено больше на 220 тыс. ц.

Оснащение предприятий новой техникой, внедрение в производство передовой технологии, повышение мастерства кадров, борьба за рентабельность позволили комбинатам в минувшем году получить многие миллионы рублей прибыли.

Значительный скачок в своем росте и дальнейшем укреплении экономики получили колхозы и особенно рыболовецкие. Ныне в округе 30 артелей, из них 22 рыболовецкие. В 1957 г. из общего числа добытой рыбы более половины выловили и сдали государству колхозы.

В округе немало колхозов-миллионеров. Национальный колхоз «Ударник» из Карагинского района в прошлом году получил денежный доход 7,5 млн. руб.— на 3,5 млн. руб. больше, чем в предыдущем году. Значительно выросли и заработки рыбаков. В среднем на одного ловца приходится по 45 тыс. руб.

Увеличились доходы и во многих других колхозах. Взять, например, оленеводческий колхоз им. Кирова Тигильского района. Здесь денежный доход артели в прошлом году составил более полутора миллионов рублей. Бывшие кочевники навсегда расстались с дымными юртами и землянками, живут в светлых деревянных домах. А ведь еще 4 года назад в селе юрты и землянки были.

В колхозном селе есть детские ясли, школа, больница, аптека, клуб, библиотека. В Седанке-Кочевой живут известный мастер оленеводства бригадир Григорий Гвагин и замечательный охотник Кавав Инылкутович, с которым советуются ученые охотоведы страны и многие другие славные труженики.

Примечательная особенность последних лет округа состоит в том, что здесь успешнее стали развиваться животноводство и овощеводство, выросли мастера этих важных отраслей колхозного производства. В артели «Красный партизан» известна высокими урожаями картофеля и капусты Матрена Попова, в колхозе им. Кирова трудится лучшая доярка округа, депутат областного Совета Мария Коеркова.

Вместе с хозяйством дальнейшее развитие получают народное образование, народное здравоохранение, культура. В округе ныне имеется 69 начальных, семилетних и средних школ, в которых вместе с русскими учатся дети коряков, ительменов, эвенов и других народов. За партами сидит 4435 детей, которых обучает около 400 учителей.

Большая забота проявляется о сохранении и укреплении здоровья трудящихся Севера. За последние годы в ряде сел открыты новые лечебные учреждения. Теперь в округе работают 33 больницы, 73 фельдшерско-акушерских пункта, 5 санитарно-эпидемиологических станций. В медицинских учреждениях работают около 40 врачей, более 300 средних медицинских работников. В 1957 г. на нужды здравоохранения было ассигновано около 14 млн. руб.

Больше стало в рабочих поселках и колхозных селах клубов, библиотек. Ныне в округе 5 районных, 23 сельские библиотеки, 9 изб-читален, в которых насчитывается 83 тыс. томов книг. Работают также 5 районных домов культуры, 31 сельский клуб, 8 красных яранг, 1 музей. Теперь почти каждая семья выписывает газеты, журналы.

С большим патриотическим подъемом встретили трудящиеся Корякского национального округа Обращение ЦК КПСС ко всем избирателям. Они благодарят партию за заботу о народах Крайнего Севера и стремятся трудовыми делами ответить на призыв партии бороться за успешное претворение в жизнь решений XX съезда КПСС. Повышают темпы добычи рыбаки, ведущие подледный лов, готовятся к путине промысловый флот, орудия лова. Рыбаки округа полны решимости добыть в этом году рыбы больше, чем в прошлую путину.

На предвыборных собраниях трудящиеся округа своими кандидатами в депутаты Верховного Совета СССР назвали знатного рыбака Камчатки И. И. Малякина, первого секретаря обкома КПСС М. А. Орлова, командующего войсками Дальневосточного округа В. А. Пеньковского. Вместе со всеми избирателями округа они 16 марта единодушно отдадут свои голоса за достойных кандидатов блока коммунистов и беспартийных.

Камчатская правда, 1958, 20 февр.

**№ 156**

## ИЗ СООБЩЕНИЯ О СЕССИИ ПЕТРОПАВЛОВСКОГО ГОРОДСКОГО СОВЕТА, РАССМАТРИВАВШЕЙ ВОПРОС О НАРОДНОХОЗЯЙСТВЕННОМ ПЛАНЕ И БЮДЖЕТЕ ГОРОДА

*1 марта 1958 г.*

Сессия Петропавловского городского Совета депутатов трудящихся рассмотрела вопрос об исполнении народнохозяйственного плана и бюджета города за 1957 г. и утвердила народнохозяйственный план и бюджет Петропавловска на 1958 г.

В докладах председателя городской плановой комиссии т. Мельникова и заведующего городским финансовым отделом т. Пищулина, в содокладе председателя финансово-бюджетной комиссии т. Олейникова было убедительно показано, каких успехов добились трудящиеся Петропавловска в развитии городского хозяйства и культуры.

Активно участвуя во всенародном социалистическом соревновании, коллективы городских промышленных предприятий выполни-

ли план 1957 г. на 115,8%, выпустив валовой продукции на 88 млн. руб. больше, чем в 1956 г. Рыбаки Управления морского активного рыболовства дали стране сверх плана более 80 тыс. ц рыбы.

За 1957 г. несколько расширилась сеть предприятий торговли и общественного питания, увеличилось количество пассажирского и грузового автотранспорта, протяженность радиотрансляционных линий. На благоустройство города в 1957 г. израсходовано около 19 млн. руб., в этой большой работе принимали участие сами горожане...

Народнохозяйственный план 1958 г. предусматривает дальнейшее развитие городского хозяйства и культуры в целях лучшего удовлетворения культурно-бытовых запросов населения Петропавловска...

Перспективным планом развития города как экономического, административного и культурного центра Камчатки предусмотрено в течение 7—8 лет построить 540 тыс. кв. м жилой площади...

Заведующий горфо т. Пищулин доложил о бюджете г. Петропавловска на 1958 г. Он полностью обеспечивает финансирование мероприятий, намеченных народнохозяйственным планом. Городской бюджет на 1958 г. определен по доходам и расходам в 66 686 тыс. руб., на 10 с лишним миллионов рублей больше, чем в 1957 г., и более чем в 2 раза больше, чем в 1955 г. ...

В своем выступлении председатель горисполкома т. Мельников, рассказав о проделанной в городе работе в 1957 г., остановился на перспективах хозяйственного и культурного развития Петропавловска в текущем году.

В городе должны войти в строй 3 новые большие школы, будут заложены еще 2 школы в районе Океанской и Богородского озера. Это позволит ликвидировать не только трехсменные, но и частично двухсменные занятия в школах, даст возможность улучшить внешкольную работу. Кроме введенного в эксплуатацию театра «Маяк» должен вступить в строй к маю кинотеатр на 400 мест на Ленинградской улице.

Большие работы будут продолжаться по улучшению дорог и строительству тротуаров. В мае 1958 г. предполагается пустить в ход асфальтовый завод. Бюджетом предусмотрено на текущий год окончание строительства первой очереди водопровода, на что ассигнуется 1650 тыс. руб. Дальнейшее развитие получит городской автотранспорт. В текущем году ожидается получение более 30 автобусов и такси...

В прениях выступили также т. Яровиков — директор треста столовых и ресторанов, мастер парикмахерской т. Казарьян и др.

Сессия рассмотрела также организационные вопросы.

Камчатская правда, 1958, 1 марта.

№ 157

## ИНФОРМАЦИЯ МАГАДАНСКОГО ОБКОМА КПСС ОБ ИТОГАХ ВЫБОРОВ В ВЕРХОВНЫЙ СОВЕТ СССР В МАГАДАНСКОЙ ОБЛАСТИ

*24 марта 1958 г.*

В соответствии с Положением о выборах на территории области был организован 281 избирательный участок и созданы участковые избирательные комиссии. В сроки, установленные Положением, проведены собрания по выставлению и поддержанию кандидатов в депутаты Верховного Совета СССР. В период с 14 февраля по 16 марта прошли встречи кандидатов в депутаты Верховного Совета Союза СССР. В области проведено 17 собраний избирателей, посвященных встрече с тов. Афанасьевым П. Я. — кандидатом в депутаты по 221-му Магаданскому избирательному округу по выборам в Совет Союза, 19 собраний, посвященных встрече с тов. Рультытегиным И. И.— кандидатом в депутаты по 631-му Чукотскому национальному округу по выборам в Совет Национальностей, и 3 собрания, посвященных встрече с тов. Пеньковским В. А.— кандидатом в депутаты по 25-му Дальневосточному избирательному округу по выборам в Совет Национальностей*.

В области работало 348 агитпунктов и 8637 агитаторов. Ими прочитано 2147 лекций и докладов, проведено 31 019 бесед. Усиление агитационно-массовой работы в связи с подготовкой к выборам способствовало выполнению хозяйственно-политических задач. Большинство предприятий горнорудной промышленности успешно готовятся к промывочному сезону, колхозы Северо-Эвенского, Ольского районов и Чукотского национального округа организованно проводят зимовку оленей.

Выборы в Верховный Совет в области прошли организованно, при высокой активности избирателей. Из 167 248 избирателей, зарегистрированных в списках, приняло участие в голосовании 167 008 человек, или 99,86%. За кандидата в депутаты по 221-му избирательному округу по выборам в Совет Союза Верховного Совета СССР т. Афанасьева П. Я. голосовало 99,07%, кандидата в депутаты по 631-му избирательному округу по выборам в Совет Национальностей т. Рультытегина И. И. голосовало 99,36% и за кандидата в депутаты по 25-му Дальневосточному избирательному округу по выборам в Совет Национальностей т. Пеньковского В. А. голосовало 99,39% избирателей от числа принявших участие в выборах. Состоялись заседания окружных избирательных комиссий, на которых вручены депутатам удостоверения об их избрании.

В настоящее время партийные комитеты области обобщили ито-

---

* Правильно, по-видимому: «Совет Союза».

ги выборов в Верховный Совет СССР, разрабатывают мероприятия по усилению массово-политической работы среди населения.

Секретарь Магаданского обкома КПСС *И. Голубев.*

ПАМО, ф. 21, оп. 5, д. 509, л. 21—22. Подлинник.

№ 158

## ИЗ ДОКЛАДА СЕКРЕТАРЯ ЧУКОТСКОГО ОКРУЖКОМА КПСС ГИУТЕГИНА[68] О НАЦИОНАЛЬНЫХ КАДРАХ ПАРТИЙНЫХ, СОВЕТСКИХ И ХОЗЯЙСТВЕННЫХ РАБОТНИКОВ В ОКРУГЕ*

*29 марта 1958 г.*

Социалистическое строительство на Чукотке стало делом всего чукотского народа. В настоящее время во всех отраслях экономики и культуры округа выросли свои местные кадры: партийные и советские работники, хозяйственные руководители, работники культуры, торговли, связи, народного образования и др.

Учителями работает 81 человек, из них имеют высшее и незаконченное высшее образование 12, имеют среднее образование 69.

На партийной и советской работе работает 22 человека, из них такие, как председатели райисполкомов т. Куркутский, Тыневье; председатель окрисполкома т. Рультытегин; секретари райкомов КПСС тт. Шитикова[69], Дьячкова[70], Кэля, Рольтыргин, Каравье и другие.

О том, что местные жители участвуют во всех областях управления, говорит все возрастающее количество местного населения, являющегося депутатами местных Советов: 5 человек являются депутатами областного Совета, 31 — окружного, 4 — районных Советов, 532 — депутатами сельских и поселковых Советов.

Тов. Рультытегин вот уже второй созыв является депутатом Верховного Совета СССР.

75 человек из местных народностей избраны членами обкома окружкома и райкомов партии.

Многие товарищи из местных народностей работают на руководящей партийной, советской и хозяйственной работе продолжительное время. Имеют опыт, знают дело и способны решать задачи по дальнейшему развитию экономики и культуры Чукотского национального округа.

Так, председатель Марковского райисполкома т. Куркутский на руководящей советской и партийной работе работает более 20 лет.

15 лет работает председателем колхоза в Марковском районе т. Собольков Пантелей Мартынович. Тов. Собольков, имея неболь-

---

* Из протокола заседания 2-го пленума Чукотского окружкома КПСС от 29 марта 1958 г.

шой общеобразовательный уровень, много работает над собой, хорошо разбирается в экономике, умеет организовать труд в колхозе. Работу он начал председателем колхоза «Ударник», ныне колхоз им. Жданова. В 1948 году он окончил окружную школу колхозных кадров и вновь был избран председателем колхоза им. Жданова, затем был направлен на укрепление в колхоз «Новая жизнь», а потом в «Знамя Советов». Везде он оправдывает доверие колхозников и добивается укрепления артельного хозяйства.

В руководимом им колхозе ежегодно ведется большое строительство, и сейчас все колхозники на центральной усадьбе живут в домах. В этом году запланировано построить 6 домов и ряд производственных объектов.

В настоящее время колхозники заготовляют лес, ко дню выборов было заготовлено 500 кубометров. В колхозе хорошо организован труд и учет труда, колхозники живут в достатке. Бухгалтером и счетоводом в этом колхозе работают также местные: Баранов Илья и Геунто, которые счетную работу знают в совершенстве, любят ее. Постановка учета в этом колхозе является лучшей в районе.

Хорошим руководителем зарекомендовал себя чукча коммунист т. Рылькеу.

Тов. Рылькеу в 1950 г. окончил школу колхозных кадров и работал счетоводом колхоза, а в 1952 г. колхозники колхоза им. Жданова избрали его председателем. Колхоз за короткий срок вышел в передовые. В числе передовых в округе он является и сейчас.

Здесь из года в год крепнет экономика, увеличивается поголовье оленей, улучшается материальное положение колхозников.

Большим авторитетом у населения пользуется секретарь Чукотского райкома КПСС т. Каля. Секретарем райкома он работает 4-й год, хорошо знает экономику района, быт и обычаи местного коренного населения, много прилагает усилий для поднятия материального и культурного уровня колхозников. Заслуженно пользуется авторитетом и любовью у местного коренного населения.

Несколько лучше других работа по выращиванию кадров из числа местных народностей поставлена в Чукотском, Марковском районах.

В Чукотском районе из числа местных народностей работают все председатели и секретари сельских Советов.

11 человек учителей, 5 медицинских работников, 8 человек специалистов-связистов, 39 человек в торговле, 15 человек работает в культурно-просветительных учреждениях района. Если в 1956 г. в Мечигменской МЗС работало 40%, то в настоящее время 80% рабочих и служащих МЗС чукчи и эскимосы. За последние 4 года в МЗС получили специальности капитанов — 4 человека, механиков — 4, мотористов — 10, радистов — 6 человек.

В районе имеется немало людей, показывающих образцы рабо-

ты: учительница Маргарита Ивановна Рыкваткот вот уже 13 лет работает в Уэленской школе. За самоотверженный труд ей присвоено звание заслуженной учительницы РСФСР. Более 10 лет работает зав. Уэленским почтовым отделением т. Ранау.

Инчоунский сельский Совет, которым руководят т. Гувалин (в настоящее время работает освобожденным секретарем парторганизации колхоза им. Сталина) и т. Теркинто, в социалистическом соревновании занимает одно из первых мест в области.

Успешно справляются с работой заведующие магазинами Тынатваль Таисия, Вуквугье, Вакатыргин. Заведующие пушными складами Эрету, Нутек.

На весь Советский Союз славится искусство уэленских косторезов т. Вуквутагина, Туккая, Хухутана, Эмкуля и других.

Большую роль в выращивании национальных кадров занимает созданная в округе промышленность.

Промышленные предприятия явились серьезной базой для развития хозяйства народностей Чукотки, для подготовки кадров различных специальностей, необходимых колхозному производству и другим отраслям экономики и культуры округа.

Мечигменский и Пловерский морзверокомбинаты явились опорными пунктами технического оснащения производственного процесса, основной отрасли береговых колхозов Чукотки — морзверобойного промысла.

По мере оснащения техникой морзверокомбинатов росли кадры механизаторов: мотористов, капитанов, трактористов, радистов и других специальностей.

В настоящее время из общего количества работающих в морзверокомбинатах 80% являются представителями местных народностей Чукотки.

Росту и формированию национальных кадров, развитию экономики и культуры Чукотского национального округа способствовала братская помощь всех народов Советского Союза.

С первых же дней Советской власти посланцы великого русского и других народов нашей страны, прибывшие на Чукотку, поставили своей задачей вырастить свои национальные кадры — из чукчей, эскимосов, ламутов и юкагиров, поднять их грамотность и культуру.

В суровых условиях Севера они создали школы, культпросветучреждения, промышленные предприятия, поселки и т. д., готовили национальные кадры.

Заслуженным уважением и любовью у местного населения пользовался секретарь Чаунского райкома КПСС т. Пугачев. Вот уже 16 лет на Чукотке работает т. Михеев И. Л., ныне заведующий окружным отделом народного образования, 19 лет работает на Чукотке заведующий Иультинским райсельхозотделом т. Прядкин И. П., 22 года работает т. Зорин Ф. К.— зав. орготделом окрисполкома,

22 года работает учительница т. Максимкина П. А., 16 лет работает на Чукотке т. Зеленская Е. Ф.— председатель колхоза «Красная Заря» Чукотского района и сотни других, которые своим плодотворным трудом перестраивали хозяйство, жизнь и быт чукотского народа на социалистической основе.

ПАМО, ф. 22, оп. 12, д. 17, л. 114—120. Подлинник.

**№ 159**

## ПОСТАНОВЛЕНИЕ БЮРО КАМЧАТСКОГО ОБКОМА ОБ ОТКРЫТИИ ПЕДАГОГИЧЕСКОГО ИНСТИТУТА В ПЕТРОПАВЛОВСКЕ-КАМЧАТСКОМ

*19 мая 1958 г.*

В связи с тем, что в Камчатской области увеличивается сеть школ и из года в год растет потребность в педагогических кадрах, назрел вопрос об открытии педагогического института в г. Петропавловске. Учитывая имеющиеся возможности уже в этом году открыть педагогический институт, бюро обкома КПСС постановляет:

1. Просить ЦК КПСС и Совет Министров СССР решить вопрос об организации педагогического института в городе Петропавловске-Камчатском в 1958 году с контингентом приема 100 человек.

ПАКО, ф. 2, оп. 30, д. 72, л. 78—79. Подлинник.

**№ 160**

## ИЗ ОТЧЕТА СУСУМАНСКОГО РАЙИСПОЛКОМА ОБ ОРГАНИЗАЦИОННО-МАССОВОЙ РАБОТЕ ЗА 1957—1958 гг.

*Не ранее января 1959 г.**

На территории Сусуманского района находятся 7 поселковых и 1 сельский Советы депутатов трудящихся. Всего во все Советы района в 1957 г. избрано 273 депутата, из них в районный Совет — 35, в поселковые Советы — 223, в Оротукский сельский Совет — 15 депутатов. На 1-й сессии районного Совета был избран исполнительный комитет в составе 7 чел.: председателя, зам. председателя, секретаря и 4 членов.

Образовано 7 постоянных комиссий Совета: мандатная (председатель депутат т. Тихомиров), бюджетно-финансовая (председатель депутат т. Голышкин), народного образования и культпросветработы (председатель депутат т. Кирчегин), сельского хозяйства (председатель депутат т. Тихонова) и коммунального хозяйства (председатель депутат т. Скорина).

---

* Датируется по содержанию документа.

В апреле месяце 1958 г. была образована постоянная комиссия соблюдения социалистической законности (председатель депутат т. Падюков). В каждую комиссию входит 3—4 депутата.

Выполняя решения XX съезда КПСС и постановление Центрального Комитета нашей партии об улучшении деятельности Советов депутатов трудящихся и усилении их связи с массами, райисполком вместе с депутатами и исполкомами поселковых и сельского Советов за отчетный период проделали значительную работу по хозяйственному и культурному строительству...

За отчетный период районным Советом созвано 10 сессий. На сессиях районного Совета и заседаниях исполкома рассматривались жизненно важные вопросы: о состоянии здравоохранения в районе, о государственном плане развития народного хозяйства, подведомственного райисполкому, об исполнении и утверждении бюджета, о состоянии социалистической законности и мерах ее укрепления, о рассмотрении жалоб и заявлений трудящихся на предприятиях и в учреждениях, о состоянии торговли и общественного питания, о работе культпросветучреждений и др. По всем рассмотренным вопросам приняты конкретные решения...

Все поселковые Советы регулярно проводили сессии...

Постоянные комиссии почти по всем вопросам, рассматриваемым на сессиях, выступают с содокладами... Отделы райисполкома... работают в контакте с постоянными комиссиями, оказывают помощь в их работе...

При встрече кандидатов в депутаты районного Совета с избирателями во время выборов в 1957 г. было дано районному Совету 116 наказов. Из них отклонено 29 наказов, выполнено 102 наказа...

Почти все наказы по линии народного образования выполнены: расширена школа в пос. Аркагала, открыта семилетняя школа в Заречье, расширены детские комбинаты в пос. Сусуман, Берелех, Нексикан, Аркагала, Мяунджа, открыты деткомбинаты в пос. Беличан, Дражный, Челбанья, Промкомбинат, Центральный, Кедровый, Мяунджа, Широкий, Арэс и др. Всего за отчетный период в районе дополнительно открыто 755 мест в детских учреждениях.

Райисполком и его отдел здравоохранения добились выделения по наказам избирателей машины «скорой помощи» и соответствующего штата медицинских работников для приисков «Широкий», «Ударник» и «Мальдяк», все шахты Аркагалинского шахтоуправления обслуживаются круглосуточно медицинской помощью.

По коммунальному хозяйству — построены и введены в эксплуатацию бани для шахтеров в пос. Кадыкчан и Арэс, построена дамба по берегу р. Берелех, средства на благоустройство рабочих поселков использованы полностью...

О выполнении решения райисполкома «О состоянии техники безопасности и промышленной санитарии на шахтах Аркагалинского

угольного комбината» повторно были заслушаны на заседании райисполкома руководители шахтоуправления, а также — «О работе районной больницы», «О ликвидации неграмотности и малограмотности среди взрослого населения» и др.

Однако в этом деле имеются серьезные недостатки. Члены исполкома и заведующие отделами не всегда были достаточно требовательными к руководителям предприятий и организаций по выполнению решений райисполкома...

В райисполкоме ведется учет устных жалоб и заявлений трудящихся. Исполком заслушал на 10-й сессии вопрос о рассмотрении жалоб и заявлений трудящихся на предприятиях, в организациях и в учреждениях района. В апреле 1958 г. на заседании исполкома заслушан вопрос о рассмотрении жалоб и заявлений трудящихся в отделах райисполкома.

В исполкоме ведется прием трудящихся членами исполнительного комитета по специально утвержденному графику.

Председатель Сусуманского райисполкома *П. Одинцов.*

ГАМО, ф. 146, оп. 1, д. 310, л. 47—53. Подлинник.

**№ 161**

## ИЗ ВЫСТУПЛЕНИЯ ЗАМ. ПРЕДСЕДАТЕЛЯ ОБЛИСПОЛКОМА И. П. ЧИСТЯКОВА НА СОБРАНИИ ОБЛАСТНОГО ПАРТАКТИВА, ОБСУЖДАВШЕГО ВОПРОС «ОБ ИТОГАХ XXI СЪЕЗДА КПСС И ЗАДАЧАХ ОБЛАСТНОЙ ПАРТИЙНОЙ ОРГАНИЗАЦИИ»

*20 февраля 1959 г.*

...Надо сказать*, что после XX съезда партии и постановления Центрального Комитета об усилении партийного руководства Советами областной Совет под руководством областного комитета партии, многие районные, сельские и поселковые Советы несколько оживили свою работу, активнее стали заниматься вопросами улучшения работы промышленности, взяли шефство над старательской добычей золота и в своем большинстве успешно справились с этой задачей, достигнуты первые положительные результаты в развитии оленеводства, пушного промысла, звероводства, а также в улучшении работы торговли, работы школ. Некоторые сдвиги имеются и по линии улучшения культурного обслуживания и медицинского обслуживания трудящихся...

На предстоящих выборах в связи с расширением демократии и повышением роли Советов по области избирается в окружной,

---

* Здесь и далее в выступлении опущены сведения о деятельности учреждений, подведомственных облисполкому.

областной, районные, сельские и поселковые Советы 3321 депутат, на 328 депутатов больше, чем на предыдущих выборах.

Отрадно отметить, что среди кандидатов в депутаты больше стало рядовых рабочих, колхозников, которые составляют в числе выдвинутых кандидатов в депутаты 184 человека, или 56% всего состава депутатов.

Среди кандидатов в депутаты 1381 коммунист. Это большая сила и для самих Советов и для связи с массами. Прежде всего депутат связывает Советы с массами, через него передается органам власти все, чем живет народ. У нас немало замечательных активных депутатов. Но основной недостаток в работе Советов состоит в том, что многие депутаты не вовлечены в активную работу, не вовлечены в работу комиссий, плохо связаны с народом. В этом большая недоработка самих Советов, которые мало работают с депутатами, редко собирают сессии. Но я должен сказать, что партийные организации, выдвигая своих посланцев в Советы, часто забывают об этих посланцах, не слушают их на партийных собраниях об их работе в Советах, а это дало бы исключительно положительные результаты.

Партийная организация совнархоза заслушала в 1958 году отчет депутата-коммуниста. Обсуждение проходило очень активно. Много было сделано в адрес депутатов серьезных замечаний. И надо сказать, что большинство депутатов эти замечания учли в своей работе. Работа их в Советах активизировалась, в результате многие из этих депутатов были выдвинуты в кандидаты повторно.

Надо, чтобы отчеты депутатов-коммунистов в партийных организациях слушались везде и больше интересовались работой коммунистов-депутатов, требовали бы от них лучшего выполнения своих обязанностей по отношению к избирателям.

Товарищи, чтобы провести выборы на высоком уровне, надо усилить агитационную работу на избирательных участках. Повсеместно проводить встречи кандидатов в депутаты с избирателями, быстрее устранять недостатки в бытовом и культурном обслуживании трудящихся.

ПАМО, ф. 21, оп. 5, д. 190, л. 60—61. Подлинник.

**№ 162**

## ИНФОРМАЦИЯ МАГАДАНСКОГО ОБКОМА КПСС ОБ ИТОГАХ ВЫБОРОВ В ВЕРХОВНЫЙ СОВЕТ РСФСР И МЕСТНЫЕ СОВЕТЫ ДЕПУТАТОВ ТРУДЯЩИХСЯ ПО МАГАДАНСКОЙ ОБЛАСТИ

*31 марта 1959 г.*

Выборы в Верховный Совет РСФСР и местные Советы депутатов трудящихся по Магаданской области прошли в обстановке большого политического и трудового подъема, при высокой активности избирателей.

На 12 часов дня, по данным 276 избирательных комиссий, участие в голосовании приняло 72,7% избирателей, на 18 часов по всем 285 избирательным участкам явка избирателей составила 97,7%.

Выборы прошли организованно, при полном соблюдении Конституций и Положений о выборах. В избирательные комиссии не поступило ни одного заявления.

Все избирательные комиссии закончили голосование в точно установленное время с общей явкой избирателей по области 97,71%. Все выдвинутые и зарегистрированные кандидаты в депутаты Верховного Совета РСФСР, областного, окружного, районных, городского, сельских, поселковых Советов, по данным участковых и окружных избирательных комиссий, получили абсолютное большинство голосов избирателей и являются избранными депутатами в Верховный Совет РСФСР и местные Советы депутатов трудящихся.

Например, в Верховный Совет РСФСР по Магаданскому избирательному округу № 436 за тов. Коршенкова А. Г. подано 99,55% голосов, по Чукотско-Эвенскому избирательному округу № 437 за тов. Иваненко Т. С. подано 99,54%.

По областному Совету депутатов трудящихся все 100 депутатов получили за 99,01%, в том числе все выдвигавшиеся ответственные работники областных партийных и советских органов.

По отдельным районам о ходе выборов и о результатах голосования свидетельствуют следующие данные, так, например: по Бенькинскому району за кандидата в депутаты Верховного Совета подано голосов 99,42%, за кандидатов областного Совета — 98,61%, районного Совета — 98,26%, сельских и поселковых Советов — 97,19% голосов избирателей. По Сусуманскому району за кандидата в Верховный Совет подано 99,4% голосов, за кандидатов в областной Совет — 98,8%, в районный Совет — 98,3%, в сельские и поселковые Советы — 98,1% и т. д.

Общие данные по всем Советам области будут обобщены с получением их от всех отдаленных избирательных участков Чукотского округа не позднее 5 марта.

В ходе голосования на избирательных бюллетенях избирателями сделаны патриотические надписи. Например: «За мир, за счастье на земле. За то, чтобы на земле не полыхали пожарища атомных взрывов, а светило мирное солнце»; «Голосую за то, чтобы не повторился 1941—1945 годы, за хорошее будущее нашего народа»; «Я горжусь, что родилась в той стране, где жил наш любимый В. И. Ленин. Мне 18 лет. Голосую впервые»; «Спасибо партии за молодость»; «Спасибо партии за заботу о тружениках Крайнего Севера»; «Семилетний план — это большая программа коммунистического строительства. Я, как избиратель, от души буду бороться за его выполнение»; «Голосую одновременно за мир, за счастье наших

детей» и т. д. На бюллетенях написано много пожеланий о расширении жилищного строительства, детских и лечебных учреждений, пожеланий депутатам держать связь с массами, быть достойными звания слуги народа.

В данное время ведется подготовка к проведению сессий сельских, поселковых, районных, городского, окружного и областного Советов депутатов трудящихся, обобщаются наказы избирателей, которые будут вынесены на утверждение сессий для их проведения в жизнь.

Секретарь Магаданского обкома КПСС *П. Я. Афанасьев.*

ПАМО, ф. 21, оп. 5, д. 509, л. 23—24. Подлинник.

№ 163

## ИЗ РЕШЕНИЯ КАМЧАТСКОГО ОБЛАСТНОГО СОВЕТА О МЕРОПРИЯТИЯХ ПО ВЫПОЛНЕНИЮ ЗАКОНА «ОБ УКРЕПЛЕНИИ СВЯЗИ ШКОЛЫ С ЖИЗНЬЮ И О ДАЛЬНЕЙШЕМ РАЗВИТИИ СИСТЕМЫ НАРОДНОГО ОБРАЗОВАНИЯ В РСФСР» В КАМЧАТСКОЙ ОБЛАСТИ

*11 июня 1959 г.*

Областной Совет депутатов трудящихся решил:

1. Одобрить принятый Верховным Советом РСФСР Закон «Об укреплении связи школы с жизнью и о дальнейшем развитии системы народного образования в РСФСР» и принять его к руководству и неуклонному исполнению.

Считать важнейшей государственной задачей всех местных Советов, общественных организаций, органов народного образования, родителей повсеместное осуществление всеобщеобязательного восьмилетнего образования всех детей и подростков в возрасте от 7 до 15—16 лет...

2. Обязать исполкомы окружного, городского, районных, сельских и поселковых Советов депутатов трудящихся и органы народного образования начать перевод семилетних школ на восьмилетний срок обучения с 1959—1960 уч. г. и закончить в 1962—1963 уч. г., по районам и школам, согласно приложению № 1*.

3. Обязать исполкомы областного, окружного, городского, районных, поселковых и сельских Советов взять под постоянный контроль осуществление общеобразовательного восьмилетнего обучения и возложить на них всю ответственность за выполнение этой важнейшей государственной задачи.

5. Обязать исполкомы окружного, городского, районных, сельских и поселковых Советов депутатов трудящихся и органы народ-

* Приложения не публикуются.

ного образования области преобразовать существующие городские и сельские десятилетние школы в общеобразовательные трудовые политехнические школы с производственным обучением на базе промышленности и сельского хозяйства области в сроки согласно приложению № 2...

Утвердить строительство интернатов на 1959—1965 гг. согласно приложению № 3.

6. Обязать исполкомы окружного, городского, районных, сельских и поселковых Советов депутатов трудящихся, органы народного образования принять меры к дальнейшему расширению среднего образования, особенно через систему вечерних (сменных) средних общеобразовательных школ, увеличению контингентов школьников старших классов из числа местных коренных национальностей области.

Утвердить сеть школ рабочей и сельской молодежи, консультационных пунктов областной заочной школы по городу и районам согласно приложению № 4.

7. Обязать исполкомы окружного, городского, районных, сельских и поселковых Советов депутатов трудящихся, органы народного образования области, совет народного хозяйства экономического административного района, руководителей предприятий, строек, совхозов и учреждений всемерно поощрять получение работающей молодежью среднего образования, установить планы охвата обучением молодежи, нуждающейся в завершении образования, содействовать продвижению по работе молодых рабочих, успешно обучающихся и выполняющих производственные задания; оказывать помощь педагогическим коллективам школ в улучшении учебно-воспитательной работы, особенно в деле повышения профессиональной квалификации учащейся молодежи; не допускать привлечения учащихся в период учебного года к работам с отрывом от учебных занятий, обеспечивать предоставление учащимся очередных отпусков по месту работы в период каникул и установленных оплачиваемых отпусков для сдачи экзаменов.

Рекомендовать колхозам создавать колхозной молодежи необходимые условия для совмещения производственной работы с обучением.

8. Обязать исполкомы местных Советов депутатов трудящихся, совет народного хозяйства экономического административного района, органы народного образования, руководителей предприятий и учреждений области организовать производственное обучение и общественно полезный труд учащихся средних школ в учебных и производственных цехах ближайших предприятий, ученических бригадах колхозов и совхозов, учебных хозяйствах и в учебно-производственных мастерских школ.

9. Обязать совет народного хозяйства, руководителей предприя-

тий, совхозов рекомендовать колхозам в месячный срок выделить необходимое количество учебно-производственных мест для организации производственного обучения учащихся старших классов на каждом предприятии согласно приложению № 5, а также рассмотреть вопрос о строительстве и оборудовании для этих целей учебных цехов, опытных хозяйств (птицеводческие, звероводческие и животноводческие фермы, теплицы);

выделить потребное количество высококвалифицированных специалистов из числа инженеров, техников, агрономов, зоотехников и подготовленных рабочих для производственного обучения учащихся.

10. Определить примерный перечень профессий, по которым должна осуществляться подготовка учащихся средних общеобразовательных трудовых политехнических школ с производственным обучением, исходя из наличия производственной базы и потребности в кадрах народного хозяйства области согласно приложению № 6...

13. Поручить Корякскому окрисполкому, райисполкомам Корякского национального округа, Алеутского и Быстринского районов в месячный срок рассмотреть в строгом соответствии с Законом и определить, на каком языке будет осуществляться обучение учащихся в национальных школах.

15. Обязать исполкомы местных Советов области, совет народного хозяйства экономического административного района и органы народного образования принять меры к укреплению учебно-материальной базы школ, расширению строительства зданий всех типов школ, мастерских и ликвидации в ближайшие годы многосменности занятий.

Утвердить план строительства школ области на 1959—1962 гг. согласно приложению № 7, а также строительство школьных мастерских в 1959—1965 гг. согласно приложению № 8.

Рекомендовать колхозам принять широкое участие в строительстве школьных зданий, учебно-производственных мастерских и помещений для школьных интернатов.

19. Обязать местные Советы области, совет народного хозяйства экономического административного района, органы народного образования, руководителей предприятий, строек, колхозов и совхозов принять меры к трудоустройству всей молодежи, окончившей в 1959 году средние общеобразовательные школы, и подростков 15—16 лет, не имеющих среднего образования.

21. Обязать местные Советы области, областной отдел народного образования и его органы на местах, институт усовершенствования учителей осуществить разработанные мероприятия по переподготовке учительских кадров, повышению их идейно-теоретического уровня, укомплектованию школ квалифицированными преподавателями

политехнических дисциплин, принять меры по дальнейшему улучшению условий труда и быта учителей.

Утвердить четырехлетний план переподготовки учителей области согласно приложению № 9.

22. Обязать педагогический институт обеспечить подготовку квалифицированных педагогических кадров в свете требований Закона о перестройке работы школы и особенностей народного хозяйства нашей области, обратив при этом особое внимание на подготовку учительских кадров для национальных школ, интернатов, привитию им навыков политехнической и трудовой подготовки.

Обеспечить в ближайшие 2—3 года получение высшего образования всеми учителями области через систему заочного обучения.

24. Поручить исполкому областного Совета депутатов трудящихся рассмотреть вопрос об открытии в области одной школы с преподаванием ряда предметов на иностранных языках, одной музыкально-хореографической школы и одной художественно-изобразительной школы.

28. Поручить исполкомам окружного, городского, районных, сельских и поселковых Советов депутатов трудящихся внести на рассмотрение Советов вопрос о мероприятиях по выполнению Закона «Об укреплении связи школы с жизнью и о дальнейшем развитии системы народного образования в РСФСР», обратив при этом особое внимание на подготовку школ и внешкольных учреждений к работе в новом учебном году.

Председатель Камчатского облисполкома *К. Есауленко.*

Секретарь Камчатского облисполкома *И. Хомик.*

ГАКО, ф. 88, оп. 1, д. 441, л. 243—246. Подлинник.

**№ 164**

## ПОСТАНОВЛЕНИЕ СЕКРЕТАРИАТА КАМЧАТСКОГО ОБКОМА КПСС «О СТРОИТЕЛЬСТВЕ ПЕТРОПАВЛОВСКОГО ТЕЛЕЦЕНТРА»

*3 октября 1959 г.*

Секретариат обкома КПСС постановляет:

1. Учитывая, что строительство телецентра идет с опережением графика и в данное время уже скомплектовано необходимое оборудование, считать возможным завершить строительство телецентра и подготовить его к эксплуатации к концу первого полугодия 1960 года...*

Секретарь Камчатского обкома КПСС *М. Орлов.*

ПАКО, ф. 2, оп. 30, д. 153, л. 219. Подлинник.

---

* Опущена часть текста, в которой перечисляются ответственные лица, закрепленные за строительством телецентра.

№ 165

## СООБЩЕНИЕ О ДОСТИЖЕНИЯХ В РАЗВИТИИ ЭКОНОМИКИ КОРЯКСКОГО НАЦИОНАЛЬНОГО ОКРУГА НАКАНУНЕ ЕГО ТРИДЦАТИЛЕТИЯ

*10 декабря 1960 г.*

*Цифры роста*

За тридцать лет Советской власти выросла и окрепла экономика Корякского национального округа. Если в 1940 г. валовое промышленное производство его выражалось в сумме 67 138 тыс. руб., то в 1950 г. дошло до 167 369 тыс., а в прошлом году — до 538 973 тыс. рублей.

Выработка на одного человека, занятого в промышленности, за счет внедрения механизации и рациональных методов работы увеличилась в 1959 г. в 3 раза по сравнению с 1940 г.

В 1959 г. было произведено 3816 тыс. условных банок консервов, 527 тыс. штук кирпича, вывозка древесины составила 35,2 тыс. кубометров; число электростанций достигло 78 (мощность — около 5 тыс. киловатт-часов), автомобилей — 128, телефонизированных сельсоветов — 34 (или 85 проц. всех сельсоветов), телефонизированных колхозов — 29 (93 проц. всех колхозов), радиоприемных точек — 6271 (в том числе радиоприемников — 735).

Если в 1953 г. рыболовецкие колхозы округа добыли 194,6 тыс. ц рыбы, то в 1960 г.— в 2 с лишним раза больше. Обработка рыбы силами колхозов только за последние три года возросла в 4 раза.

Валовые доходы колхозов за семилетие возросли более чем в 4 раза, а неделимые фонды — приблизительно в 3 раза.

В этот же период капитальные вложения в строительство увеличились в округе с 1251 тыс. до 19 с лишним миллионов рублей, а число дворов — в шесть раз.

Возьмем колхоз «Ударник» Карагинского района. В 1955 г. он вылавливал 51,2 тыс. ц рыбы, имел доход в 8072 тыс. руб., неделимый фонд его составлял 4330 тыс. руб. На 1 октября 1960 г. вылов рыбы в колхозе равнялся 84,4 тыс. ц, доходы — 23 млн. руб., а неделимые фонды — 15 211 тыс. руб.

Только в этом году колхоз послал учиться за свой счет в Петропавловскую школу совершенствования командного плавсостава 10 человек.

За 20 лет (1940—1960 гг.) поголовье крупного рогатого скота в округе увеличилось вдвое, а посевные площади со 152 до 465 гектаров. Особенно сильно увеличились поля кормовых культур. Еще несколько лет назад на Камчатку, в том числе и в округ, завозилось немало картофеля и овощей. Теперь полуостров отказался от завоза. Посевные площади под картофелем и овощами только в округе за 30 лет увеличились в 21 раз.

Заготовки молока в округе по сравнению с 1953 г. возросли в 2,5 раза, а надои от одной фуражной коровы составили на 1 декабря 1930 кг, на 168 кг больше, чем в прошлом году.

Развивается в округе новая отрасль хозяйства — звероводство. Сейчас маточное поголовье песцов, серебристых лис и норок составляет более 2 тыс. голов.

В настоящее время колхозы и совхозы ежегодно продают государству около 13 тыс. ц оленьего мяса, а к концу семилетки будут продавать не менее 22 тыс. ц.

Камчатская правда, 1960, 10 дек.

№ 166

## СТАТЬЯ СЕКРЕТАРЯ ЧУКОТСКОГО ОКРУЖКОМА КПСС Н. ГИУТЕГИНА О ДОСТИЖЕНИЯХ ТРУДЯЩИХСЯ ЧУКОТКИ К 30-летию ОКРУГА

*10 декабря 1960 г.*

Три десятилетия тому назад — 10 декабря 1930 г.— ВЦИК принял постановление об образовании национальных объединений в районах расселения малых народностей Севера. Этим государственным актом было провозглашено образование и Чукотского национального округа, тем самым заложена прочная основа для успешного развития экономики и культуры чукчей, эскимосов, эвенов, юкагиров и других народностей, населяющих Чукотку.

За годы существования округа на Чукотке создана оснащенная передовой техникой горнодобывающая промышленность, большое развитие получил транспорт. Гордостью Чукотки является первенец семилетки передовое предприятие округа — Иультинский горно-обогатительный комбинат, который к знаменательной дате тридцатилетия округа досрочно выполнил план добычи олова второго года семилетки.

Не первый год дают стране металл сложившиеся горнорудные оловодобывающие предприятия Чукотки: рудник «Валькумей», прииск «Красноармейский», золотодобывающие прииски «Комсомольский» и имени Билибина. С каждым годом увеличивается добыча угля Анадырским и Беринговским шахтоуправлениями.

Валовая продукция промышленности за последние 20 лет увеличилась в 20 раз. Значительная часть приходится на предприятия горной промышленности. Если в 1930 г. вся промышленность была сосредоточена только в Анадырском районе, то сейчас — во всех семи районах округа.

За тридцатилетие существования округа преобразилось и сельское хозяйство. Из 9 товариществ с 294 хозяйствами, имевшихся на начало образования округа, сейчас у нас имеется 30 колхозов

и 6 совхозов. Характерно, что только за последние 5 лет производство мяса в колхозах увеличилось на 22 процента. Поголовье оленей за 30 лет возросло в колхозах более чем в 100 раз. Возрос и объем заготовок пушнины. Он увеличился в 10 раз. Во многих колхозах округа создана новая отрасль хозяйства — звероводство. Поголовье серебристо-черных лисиц только за последние годы увеличилось в 4,7 раза. Такие колоссальные изменения и преобразования сельского хозяйства достигнуты благодаря большой организаторской работе партийных организаций и сельских Советов, а также самоотверженному труду оленеводов, охотников и звероводов.

Денежные доходы колхозников за последние 10 лет увеличились более чем в 2 раза. Если в 1950 г. в округе было только три колхоза-миллионера, то в 1959 г. их стало 28. Основные средства производства в колхозах за 15 лет возросли более чем в 5 раз. Если в 1950 г. на Чукотке для колхозников было построено 40 домов, то в 1959 г.— 601 дом. На одного жителя в округе введено жилой площади в этом году в 3,7 раза больше, чем шесть лет тому назад. С каждым годом растет объем капиталовложений. В этом году он возрос только по линии Советов в три раза по сравнению с прошлым годом.

Всего 3 культбазы было к моменту создания Чукотского национального округа. А в настоящее время в каждом населенном пункте имеются школа, больница, клуб, библиотека, киноустановка, а в оленеводческих бригадах работает 35 красных яранг. Более чем в три раза возросло количество специалистов с высшим и средним образованием. Одна треть учащихся занимается сейчас в новых просторных и светлых зданиях, выстроенных за последние три года.

За последние 10 лет объем товарооборота вырос в 4 раза. На одного жителя в прошлом году завезено и продано товаров на 10 тыс. руб., или в 2 раза больше, чем к 20-летию нашего национального округа.

За годы Советской власти быстро начало расти местное коренное население. В то время как в дореволюционный период народности Чукотки, испытывая голод и страдания, ежегодно вымирали.

Большие изменения произошли и в социальной структуре населения. Ушли в область предания единоличники. В отраслях материального производства Чукотского округа теперь занято 66 процентов населения. Остальной процент населения занят в органах просвещения, здравоохранения, в жилищном и культурно-бытовом обслуживании.

В колхозах, совхозах и госучреждениях работают многочисленные кадры специалистов из местных народностей, выросших за годы существования округа.

Советская Чукотка, 1960, 10 дек.

№ 167

## ИЗ ДОКЛАДНОЙ ЗАПИСКИ КАМЧАТСКОГО ОБЛИСПОЛКОМА ВЕРХОВНОМУ СОВЕТУ РСФСР ОБ ОРГАНИЗАЦИОННО-МАССОВОЙ РАБОТЕ МЕСТНЫХ СОВЕТОВ ОБЛАСТИ ЗА 1960 год

*Январь 1961 г.*

Выполняя решения XXI съезда КПСС и последующих постановлений ЦК КПСС и Советского правительства о повышении роли местных Советов и укреплении их связи с массами, местные Советы Камчатской области несколько улучшили организационно-массовую работу, стали больше привлекать депутатов и актив к работе Советов, внедрять новые формы организационно-массовой работы, соблюдать конституционные сроки проведения сессий.

1 марта 1959 г. в местные Советы области было избрано 2706 депутатов, в том числе в областной Совет — 100, окружной — 40, городской — 265, районные — 454, сельские — 1368 и поселковые — 484.

После этих изменений в области на начало 1960 г. стало депутатов сельских Советов — 1282 и поселковых Советов — 487...

В 1960 г. более организованно проведена работа по отчетам исполкомов на сессиях перед депутатами Советов. Отчетные сессии не проведены только в 3 сельсоветах: в Ковранском и Седанкинском сельсоветах Тигильского района, Реккинникском сельсовете Пенжинского района, и не отчитался Дружнинский сельсовет Олюторского района, который был создан в конце года.

Исполкомы большинства Советов обеспечили созыв сессий в сроки, предусмотренные Конституцией РСФСР... Исполкомы стали более качественно готовить и проводить сессии, больше привлекать депутатов и актив к их подготовке. На обсуждение сессий вносились вопросы хозяйственного и культурного строительства, и особое внимание уделялось улучшению культурно-бытового обслуживания трудящихся.

Так, например, на сессиях областного, окружного, городского и районных Советов вопросы культурно-бытового обслуживания населения, санитарной культуры населенных пунктов и благоустройства обсуждались 14 раз, вопросы развития сельского хозяйства — 10 раз, вопросы здравоохранения и народного образования обсуждались на пяти сессиях, улучшения торговли и общественного питания — на 10 сессиях, вопросы о выполнении плана развития местного хозяйства и выполнения бюджета обсуждались на 16 сессиях и т. п.

Улучшению качества проведенных сессий способствовало еще и то, что работники аппарата облисполкома, окрисполкома, райисполкомов стали чаще выезжать на места для оказания практической помощи в подготовке и проведении сессий.

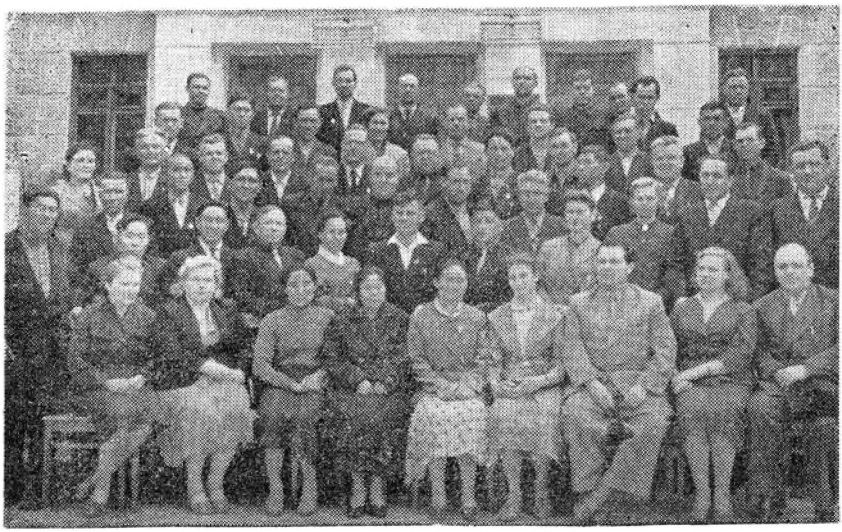

Слушатели курсов председателей сельских и поселковых Советов в г. Петропавловске-Камчатском. Фото 1961 г. из личного архива К. Е. Есауленко.

Исполнительные комитеты за прошедший год больше уделяли внимания работе постоянных комиссий Советов. В Советах области образовано и работает 436 постоянных комиссий, в состав которых избрано 1868 депутатов. К своей работе постоянные комиссии привлекают широкий актив трудящихся. Такого актива в 1960 г. было привлечено 3897 чел. За год постоянные комиссии 427 раз выступили с содокладами на сессиях и заседаниях исполкомов, 104 постоянные комиссии отчитались перед депутатами о своей работе.

В областном Совете образовано 10 постоянных комиссий. В текущем году ими сделано 9 содокладов на сессиях и заседаниях исполкома. Исполком регулярно посылает комиссиям план работы и решения Совета. Все комиссии имеют у себя на контроле наказы избирателей, данные депутатам областного Совета...

В последнее время значительно активизировала свою работу постоянная комиссия по социалистической законности (председатель т. Гордейчук). Комиссия внесла на обсуждение исполкома такие вопросы, как «О рассмотрении дел на лиц, отбывающих наказание в местах лишения свободы за менее опасные преступления», «О работе городского отделения милиции по наведению общественного порядка в городе». Комиссия оказала помощь исполкому в подготовке вопроса по отчету парсуда 2-го участка г. Петропавловска. Выступала с содокладом при обсуждении на исполкоме областного

Совета вопроса «О соблюдении трудового законодательства при увольнении рабочих и служащих на предприятиях, подведомственных Советам». Эта комиссия привлекает к своей работе большое число актива.

В Мильковском райсовете хорошо работает постоянная комиссия по благоустройству (председатель т. Медведев). Комиссия выступила с отчетом перед депутатами, которые критиковали ее работу и вместе с тем внесли ряд предложений по дальнейшему улучшению ее работы. С помощью этой комиссии райисполком привлек силы общественности к благоустроительным делам. В результате за лето в районе было посажено около 10 тыс. деревьев, в 3 населенных пунктах сделаны парки культуры и отдыха. В с. Мильково разбит сквер, построен купальный бассейн. Благодаря активной работе комиссии и общественности Мильковский район завоевал первое место по итогам соревнования между районами области по благоустройству населенных пунктов...

Активизировали работу постоянные комиссии в сельских и поселковых Советах области. Они стали заниматься более конкретными делами и оказывают практическую помощь исполкомам по руководству ими хозяйством и культурно-бытовому обслуживанию населения.

В 1960 г. исполком областного Совета отчитался на Совете, и кроме этого сделано 3 отчета перед населением...

Исполком Петропавловского городского Совета в 1960 г. сделал 5 отчетов о работе исполкома в крупных промышленных предприятиях и строительных организациях. Провел 4 выездных заседания исполкома. На жестянобаночной фабрике проведено заседание с вопросом «О работе столовой № 19», которая обслуживает коллектив этой фабрики. В Петропавловском совхозе проведено заседание с вопросом «О ходе зимовки скота в совхозе». В автотранспортном хозяйстве проведено заседание с вопросом «О работе автобусного хозяйства». На этом заседании исполкома присутствовало более 130 чел. работников автобусного парка, выступило 18 чел., в том числе 14 шоферов и других работников автохозяйства.

Выездные сессии исполкомов горсовета, сельских и поселковых Советов Усть-Камчатского, Елизовского, Усть-Большерецкого, Карагинского и других районов вызывают большой интерес у населения, проходят при большой активности присутствующих, помогают вскрывать многие недостатки в работе и подсказывают пути их устранения...

Облисполком добивается, чтобы во всех райисполкомах создавались необходимые им внештатные отделы.

Исполкомы местных Советов стали шире привлекать население к практической работе Советов. В городе и районах области созданы 370 уличных комитетов, инициативных групп, куда входит 1818 че-

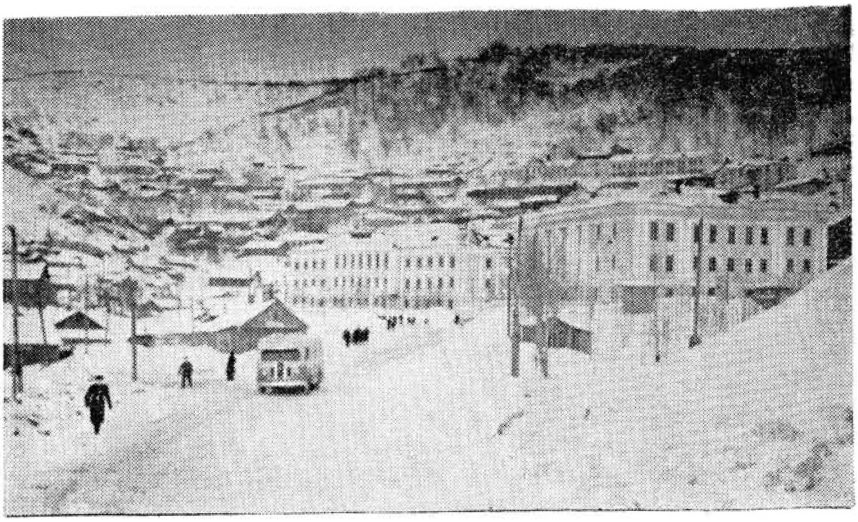

**Город Петропавловск-Камчатский. Улица Радиосвязи, в центре здание облисполкома. Фото 1958 г.**

ловек, 168 женских советов, в которых работает 1444 чел., 259 товарищеских и сельских общественных судов.

Во всех этих и других общественных организациях участвует более 10 тыс. чел. актива.

Уличные комитеты и инициативные группы проводят очень большую работу и оказывают помощь Советам своими практическими делами. Например, в г. Петропавловске создано 47 уличных комитетов, охватывающих своим влиянием 67 улиц города. Горисполком в течение года провел с ними 3 инструктивных совещания об организации общественных судов, о задачах и новых методах работы уличных комитетов, а также по вопросам благоустройства города...

Квартальный комитет [с улиц Шмидта, Челюскинцев, Хабарова и Комсомольской] организует всех жителей своих улиц на дела благоустройства. Своими силами они высадили около 400 деревьев, много плодовых кустарников, посадили цветы, достроили две детские игровые площадки и оборудовали их, организовали у себя на улицах охрану общественного порядка, отказались от услуг дворников (они все живут в домах судоверфи), строят водопровод. Квартальный комитет стал подлинным хозяином на своих улицах.

Большую помощь Советам в создании уличных комитетов оказали депутаты местных Советов. Особенно активное участие в этой работе приняли депутаты поселкового Совета пос. Ключи Усть-Кам-

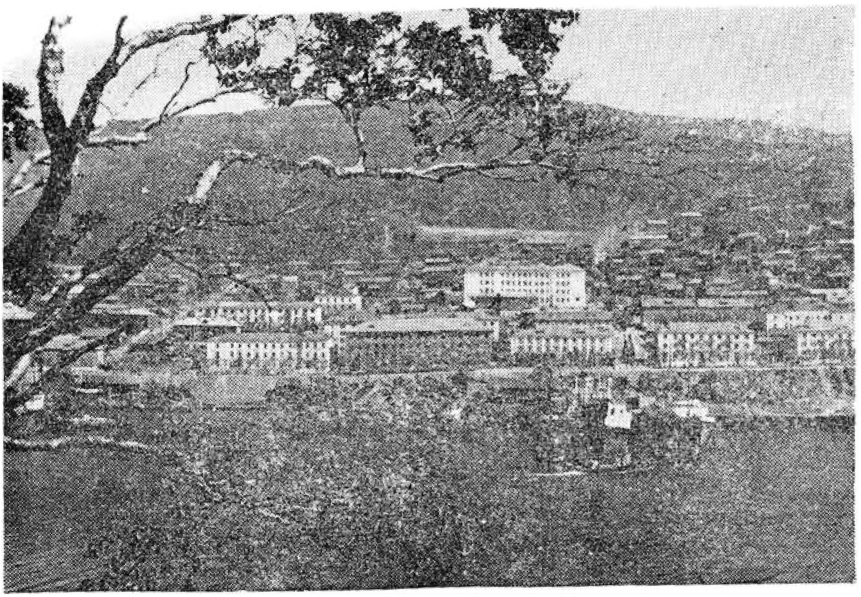

Город Петропавловск-Камчатский. Вид с Никольской сопки. Фото 1958 г.

чатского района. В поселке за последний год нет улицы, где бы не проделаны были работы по благоустройству силами общественности, и на каждой улице работу возглавлял депутат вместе с уличным комитетом.

Несколько улучшили свою работу народные дружины. В с. Николаевка Усть-Камчатского района народные дружины добились такого положения, что у них нет случаев нарушения общественного порядка. В городе на судоверфи создана хорошая народная дружина, членом которой является также директор верфи т. Потылицын и почти все мастера цехов. Активную работу проводит дружина в пос. Рыбачий Елизовского района и другие.

Исполкомы местных Советов области еще не добились значительного улучшения организационно-массовой работы и, главное, не добились активной деятельности всех депутатов. Не всегда поощряют активистов, слабо обобщают и распространяют опыт лучших самодеятельных организаций.

Улучшению организационно-массовой работы Советов во многом способствовала помощь со стороны партийных органов области, которые повседневно оказывали помощь в улучшении всех звеньев советской работы и особенно в укреплении местных Советов кадрами.

За год на советскую работу выдвинуто председателями, замести-

телями председателей и секретарями всех Советов 41 человек, заведующими областными отделами, начальниками управлений и их заместителями 8 человек.

Всего в советском аппарате на руководящей работе находится 362 чел., из них 59 чел. из местных коренных национальностей, 92 женщины.

В 1960 г. в порядке подготовки кадров проведены семинары председателей окргорайисполкомов — 3 дня, заместителей председателей окргорайисполкомов — 6 дней, секретарей окргорайисполкомов и инструкторов оргработы — 5 дней, с работниками по кадрам и учету — 5 дней.

В работе с кадрами еще имеется много недостатков. Многие руководящие работники Советов имеют начальное образование, и не все еще учатся в вечерних школах по повышению своего общеобразовательного уровня. В настоящее время облисполком принимает меры по улучшению работы по подбору и воспитанию кадров советских работников.

Заместитель председателя Камчатского облисполкома *С. Ягодинец.*

ГАКО, ф. 88, 1, д. 530, л. 13—18. Отпуск.

№ 168

## ИЗ ПОСТАНОВЛЕНИЯ БЮРО МАГАДАНСКОГО ОБКОМА КПСС «ОБ ИТОГАХ ВЫБОРОВ В МЕСТНЫЕ СОВЕТЫ ДЕПУТАТОВ ТРУДЯЩИХСЯ И МЕРАХ ПО УЛУЧШЕНИЮ МАССОВО-ПОЛИТИЧЕСКОЙ РАБОТЫ СРЕДИ НАСЕЛЕНИЯ»

*10 марта 1961 г.*

Бюро обкома КПСС считает, что в период подготовки и проведения выборов в местные Советы депутатов трудящихся партийные и советские органы области проделали значительную работу.

В соответствии с Конституцией и Положением о выборах по области в установленные сроки были образованы избирательные округа и созданы избирательные комиссии. В работе избирательных комиссий принимало участие 15 781 человек.

Для проведения массово-политической работы среди избирателей было создано 486 агитколлективов, в которых насчитывалось 8767 агитаторов. Партийные комитеты и первичные партийные организации выделили в качестве агитаторов политически грамотных инженерно-технических работников и специалистов сельского хозяйства, передовых рабочих и колхозников. В области работало 288 агитпунктов.

Агитаторы за время выборов провели десятки тысяч бесед и докладов с избирателями, в которых разъясняли трудящимся Конституцию РСФСР, рассказывали о правах и обязанностях граждан СССР, разъяснялись материалы Совещания коммунистических и ра-

бочих партий, январского Пленума ЦК КПСС, вопросы международного положения СССР.

Большинство агитпунктов являлись центрами агитационно-массовой работы среди населения. Выборы в местные Советы депутатов трудящихся проводились в период широко развернувшегося социалистического соревнования среди трудящихся области за достойную встречу XXII съезда КПСС, многие коллективы промышленных предприятий досрочно выполнили производственные планы февраля месяца.

Выборы в местные Советы депутатов трудящихся в области прошли организованно, с высокой активностью избирателей. 99,67% избирателей приняло участие в голосовании. За кандидатов в депутаты местных Советов голосовало по областному — 98,41%, окружному — 98,55%, городскому — 98,6%, районным — 98,41%, сельским — 98,42% и поселковым — 97,9% избирателей, принявших участие в голосовании. В области избрано 3389 депутатов местных Советов. В составе депутатов 42% женщин, 55,1% беспартийных и 53,9% рабочих и колхозников.

ПАМО, ф. 21, оп. 5, д. 235, л. 4—5. Подлинник.

№ 169

## ИЗ ДОКЛАДА ПРЕДСЕДАТЕЛЯ КАМЧАТСКОГО ОБЛИСПОЛКОМА К. Е. ЕСАУЛЕНКО НА 6-й СЕССИИ ОБЛАСТНОГО СОВЕТА О РАЗВИТИИ В ОБЛАСТИ ОБЩЕСТВЕННОЙ САМОДЕЯТЕЛЬНОСТИ НАСЕЛЕНИЯ

*15 июня 1961 г.*

Товарищи депутаты! Советский народ воздвигает величественное здание коммунизма! Наше движение к заветной цели идет под знаком бурного развития социалистической демократии, творческой активности народа. Рождаются все новые формы самодеятельности масс, их участия в управлении государственными делами.

Предстоящий XXII съезд КПСС откроет новые перспективы коммунистического созидания, перерастания социалистической государственности в общественное коммунистическое самоуправление.

XXI съезд нашей партии выразил уверенность, что вступление нашего общества в период развернутого коммунистического строительства вызовет к жизни мощную волну трудового энтузиазма и новые формы всенародного соревнования за перевыполнение семилетнего плана, вызовет к жизни и более широкое участие общественной самодеятельности трудящихся в управлении хозяйственным и культурным строительством нашей страны...

Осуществляя указания партии, местные Советы заметно активизировали свою деятельность и стали наиболее полно использовать представленные им права.

Повысилась и роль всех Советов Камчатской области. На состоявшихся выборах в 1961 г. в Советы Камчатской области избрано 2883 депутата, в том числе: в областной Совет 100, Корякский окружной — 40, Петропавловский городской — 280, районные Советы — 457, в сельские и поселковые — 2006 депутатов.

В состав Советов области избраны лучшие представители народа.

1705 депутатов, или около 60%, избраны в Советы впервые, что требует постоянной помощи и учебы и избранникам народа...

Общественное начало в работе Советов наполняется ныне новым содержанием, получает невиданное еще до сих пор развитие.

Вот давайте для убедительности возьмем такой пример.

Взять наш город Петропавловск. Здесь штатный аппарат составляет всего 47 чел.! Разве мыслимо было бы управлять всеми сторонами жизни 100-тысячного города с его разносторонней хозяйственной, культурной и общественной деятельностью с этаким небольшим аппаратом? Конечно, нет.

Дело в том, что мы и не подозреваем, какую огромную роль уже играют общественные самодеятельные организации трудящихся в управлении всеми государственными делами...

В городе уже в той или иной мере втянуты и ведут руководство всеми делами большое количество общественного актива. Я его назову, это небезынтересно.

Городской Совет имеет: 280 депутатов. Большая их часть объединена в постоянные комиссии. Затем имеется: внештатных 2 отдела — торговли и культуры — 50 чел.; внештатных инструкторов — 5 чел. Кроме этого, есть огромный отряд общественных организаций: уличных комитетов — 57, и в них 350 чел.; родительских комитетов — 35, в них 408 чел.; инициативных штабов и групп по благоустройству — 15, в них 284 чел.; общественных товарищеских судов — 15, в них 80 чел.; общественных советов при культучреждениях — 10, в них 100 чел.; санитарных дружин и общественных уполномоченных — 49, в них 686 чел.; добровольных пожарных дружин — 47, в них 790 чел.; общественные комиссии и контролеры по торговле и общественному питанию объединяют 165 чел.; технических советов на предприятиях — 54, в них 556 чел.; совет пенсионеров из 27 чел. и т. д. А всего охвачено всеми этими общественными организациями около 7000 чел.!

Вот какая армия людей вместе с горсоветом, под его руководством, под руководством партийной организации управляет всей жизнью города...*

---

* Здесь и далее опущены факты, отраженные в других документах.

У нас в области в различных организациях общественной самодеятельности трудящихся уже охвачено 17,5 тыс. чел.! Это большой отряд организованной, добровольно отдающей свой бесплатный труд общему делу общественности...

У нас недавно создана новая, очень важная форма общественной организации, и нельзя о ней не сказать.

Речь идет об областной общественной инспекции по контролю при облисполкоме, о чем вчера подробно рассказывала областная газета. Общественные контролеры этой инспекции, конечно, сыграют большую роль в контроле за выполнением важнейших решений партии и правительства и решений нашего облисполкома.

Созданные общественные секторы областной инспекции по контролю за разрешением жалоб и заявлений, за работой местной промышленности, за культурно-бытовым обслуживанием трудящихся говорят о главном направлении работы этой важной общественной организации, в центре внимания которой должен стоять человек с его нуждой и запросами.

Облисполком обязал горисполком, окрисполком и райисполкомы организовать городскую, окружную и районные общественные инспекции по контролю, утвердить положения об их работе и развернуть их деятельность...

Мы видим, что растущая активность и сознательность людей рождает самые различные творческие начинания. В этих условиях от руководителей требуется особая зоркость и прочная связь с жизнью, умение поддержать хороший почин...

ГАКО, ф. 88, оп. 1, д. 540, л. 6—7, 12, 28—29, 31. Подлинник.

№ 170—173

# МАТЕРИАЛЫ 13-й КАМЧАТСКОЙ ОБЛАСТНОЙ ПАРТИЙНОЙ КОНФЕРЕНЦИИ О РАЗВИТИИ ОБЩЕСТВЕННОЙ ЖИЗНИ, ЭКОНОМИКИ И КУЛЬТУРЫ ОБЛАСТИ К XXII СЪЕЗДУ КПСС

**27—28 сентября 1961 г.**

☆ ☆ ☆ ☆ ☆ ☆ ☆ ☆ ☆ ☆ ☆ ☆ ☆ ☆ ☆ ☆ ☆ ☆ ☆ ☆ ☆ ☆ ☆ ☆ ☆ ☆ ☆

## № 170

## ИЗ ОТЧЕТНОГО ДОКЛАДА ПЕРВОГО СЕКРЕТАРЯ КАМЧАТСКОГО ОБКОМА КПСС М. А. ОРЛОВА О РАЗВИТИИ СОРЕВНОВАНИЯ ЗА КОММУНИСТИЧЕСКИЙ ТРУД

*27—28 сентября 1961 г.*

Широкий размах в области получило соревнование за коммунистический труд, которое у нас стало, как и во всей стране, самым массовым и действенным. Этот вопрос в июле текущего года специально обсуждался на пленуме обкома КПСС. Сейчас соревнованием за коммунистический труд в нашей области охвачено более 40 тыс. трудящихся, 550 бригад, ферм, звеньев, цехов и участков удостоены высокого звания коллективов коммунистического труда, почти 4000 рабочих и колхозников присвоено звание ударников коммунистического труда.

Первым в области завоевал звание коллектива коммунистического труда Начикинский совхоз. Активно борются за это высокое звание коллективы Петропавловской судоверфи, механического завода, жестянобаночной фабрики, Анапкинского рыбокомбината, Долиновского и Пахачинского совхозов, колхозы им. Ленина, «Красный труженик» и другие коллективы.

Участники соревнования направляют свои усилия на досрочное выполнение народнохозяйственных планов семилетки, на достижение новых качественных показателей во всех отраслях народного хозяйства области.

Выпуск валовой продукции всей промышленности области в 1960 г. вырос по сравнению с 1959 г. на 18%, а за 8 месяцев 1961 г. прирост к прошлому году составил 19,3%, в том числе по рыбной промышленности — на 24%.

Добыча рыбы в 1960 г. выросла по сравнению с 1959 г. на 17%, в этом году по сравнению с прошлым годом — на 22%.

Рост добычи рыбы происходит главным образом за счет развития активного промысла в открытых морях и совершенствования техники добычи, все более широкого распространения опыта передовых

рыбаков — наших маяков, которые добиваются высоких уловов. Так, коллектив среднего рыболовного траулера «Крутогорово», капитан т. Мердов, уже добыл в этом году 22 300 ц рыбы при плане 14 800 ц; «Ю. Гагарин», капитан т. Сотников,— 14 700 ц при плане 10 800 ц; «Каменный», капитан т. Смолькин,— 16 500 при плане 13 700 ц и экипаж РС-300 «Воросма», капитан т. Малякин, уже добыл 15 900 ц при плане 10 500 ц; «Пржевальск», капитан т. Налабардин,— 18 400 ц при плане 10 500 ц; «Ромодан», капитан т. Неверов,— 16 100 ц при плане 10 500 ц.

Горком КПСС, парткомы тралового флота и колхоза им. Ленина широко используют этот передовой опыт, распространяют его на все коллективы судов. Они систематически на своих заседаниях рассматривают ход соревнования, разбираются в делах передовых и отстающих экипажей и заслушивают их руководителей, активизируют на судах деятельность комсомольских и профсоюзных организаций, широко опираются на партийный актив и общественность в коллективах.

Все больший удельный вес в добыче и обработке рыбы занимают рыболовецкие колхозы, которые в текущем году приняли социалистические обязательства выловить 1420 тыс. ц рыбы и обработать своими силами 182 тыс. ц, и, как известно, еще 18 сентября они выполнили годовой план, а на сегодня они сдали уже 1400 тыс. ц и обработали 133 тыс. ц рыбы.

В отчетный период проведено ряд мер по организационному укреплению колхозов. Мелкие и экономически слабые колхозы объединены в крупные хозяйства, а некоторые из них преобразованы в рыболовецкие бригады рыбокомбинатов.

Колхозов стало меньше в два раза, а добывать рыбы они стали в три раза больше, чем в 1959 г. Их валовой доход за это же время увеличился с 1,5 до 2,4 млн. руб., а в этом году он составит не менее 3,9 млн. руб., неделимые фонды колхозов возрастут с 1,3 млн. руб. в 1959 г. до 2,3 млн. руб. в 1961 г.

На вооружении колхозов сейчас находится 23 океанских и 159 малых рыболовных сейнеров, один средний рыболовный траулер с рефрижераторной установкой.

Наглядным подтверждением положительного значения проведенных организационных мероприятий является деятельность объединенного колхоза им. Ленина в г. Петропавловске. Этот колхоз досрочно, 4 сентября, выполнил годовой план добычи рыбы, сдав на приемные базы 213 тыс. ц, и взял обязательство к дню открытия съезда добыть еще 70 тыс. ц, а всего в 1961 г. дать государству 300 тыс. ц рыбы.

Конечно, такого количества рыбы никогда не могли бы дать разрозненные колхозы до их объединения.

Большую организаторскую и политическую работу проводит пар-

тийная организация этого колхоза. Из 102 коммунистов 73 работают на производственных участках, из них 43 коммуниста непосредственно на промысловых судах. В цехах, бригадах и экипажах создано 8 цеховых парторганизаций и 7 партийных групп, все они регулярно проводят партийные собрания, на которых обсуждают вопросы хозяйственной деятельности колхоза, перспективы его дальнейшего развития, вопросы воспитательной работы и авангардной роли коммунистов.

По инициативе партийной организации все члены артели включились в соревнование за коммунистический труд, 42 колхозникам присвоено звание ударников коммунистического труда.

ПАКО, ф. 2, оп. 32, д. 2, л. 149—152. Подлинник.

**№ 171**

## ИЗ ВЫСТУПЛЕНИЯ ПРЕДСЕДАТЕЛЯ СОБОЛЕВСКОГО РАЙИСПОЛКОМА Т. ЛОБКОВА О РАБОТЕ РАЙОННОГО СОВЕТА ДЕПУТАТОВ ТРУДЯЩИХСЯ

*27—28 сентября 1961 г.*

Активизация работы коммунистов на всех участках работы, в том числе и тех, которые работают в Советах, способствовала резкому улучшению их работы. Советы стали конкретнее решать поставленные перед ними задачи хозяйственного и культурного строительства, повысили уровень организационно-массовой работы; соблюдаются сроки созыва сессий и исполкомов Советов, на которых решаются злободневные вопросы хозяйственной и культурной жизни района. При районном Совете, сельских и поселковых Советах созданы и работают 42 постоянные комиссии, к работе которых привлечено около 900 человек постоянного актива, среди них 227 коммунистов. Об активизации работы постоянных комиссий наглядно свидетельствует работа постоянных комиссий по благоустройству и коммунальному хозяйству. По ее инициативе только в районном центре высажено более 3100 деревьев и кустарников, сделано 3200 погонных метров гравийных тротуаров.

При райисполкоме создан общественный инструкторский отдел, районная общественная инспекция по контролю, совет пенсионеров, общественные советы при отделах района, райздрава, отдела культуры, а также создан районный совет по обобщению и распространению передового опыта, который обобщил опыт работы холодильника № 17 Ымтинского рыбокомбината, доярки т. Козловой, бригады МРС, где капитаном т. Семенов, и др.

В районе создано и работает 28 родительских и 39 уличных комитетов, 7 сельских и один поселковый товарищеский суд и 15 женсоветов.

Повышение роли и ответственности коммунистов в работе Советов, расширение связи с массами способствовало улучшению дел в развитии сельского хозяйства, строительства, улучшению культурно-бытового обслуживания трудящихся района.

В период массового хода рыбы местные Советы района с партийными организациями сумели мобилизовать на обработку рыбы свыше 600 домохозяек, работников бюджетных учреждений и учащихся старших классов и свыше 500 чел. было привлечено на работы в сельское хозяйство.

По линии Советов идет значительное строительство в районе. Сейчас в стадии строительства находится амбулатория, средняя школа, интернат, больница, аптека, столовая и 700 кв. м жилья.

На предвыборных собраниях 87 наказов было принято к исполнению районным Советом и 199 — сельскими, поселковыми Советами. Выполнено 128 наказов и 17 находится в стадии исполнения. Во исполнение наказов построено помещение для размещения классов средней школы в пос. Крутогорово, открыты в с. Крутогорово детские ясли на 15 мест, построена и сдана в эксплуатацию телефонная линия Соболево—Тальниковое—Прибойный. Открыта начальная школа в пос. Лиман и другие. С помощью областных организаций за последние два года в районе построено 3 магазина, 2 здания школы, клуб, введено 2750 кв. м жилой площади, расширена холодильная емкость. Район обеспечил выполнение плана заготовки молока, мяса, принимаются меры по завершению годового плана заготовки картофеля и овощей. Район лучше, чем в прошлом году, ведет заготовку кормов, увеличено поголовье птицы.

ПАКО, ф. 2, оп. 32, д. 2, л. 126—128. Подлинник.

№ 172

## ИЗ ВЫСТУПЛЕНИЯ ПРЕДСЕДАТЕЛЯ КАМЧАТСКОГО ОБЛИСПОЛКОМА К. Е. ЕСАУЛЕНКО О РОСТЕ КАПИТАЛОВЛОЖЕНИЙ В РАЗВИТИЕ НАРОДНОГО ХОЗЯЙСТВА ОБЛАСТИ

*27—28 сентября 1961 г.*

Товарищи! В свете важнейших исторических документов нашей эпохи — проектов Программы и Устава КПСС по-новому встают многие вопросы нашей работы. Надо отдавать отчет, в какое время мы живем, какая складывается обстановка. В связи с этим и предъявляется все более повышенная требовательность к партийным, советским и хозяйственным органам за дальнейшее развитие всех отраслей хозяйства, за решительное улучшение культурно-бытового обслуживания трудящихся.

Важнейший лозунг партии «Все во имя человека, все для блага человека» в полной мере должен воплощаться в жизнь.

В этой связи вполне понятна и справедливая критика делегатов за наши недостатки в деле руководства хозяйственным и культурным строительством на Камчатке. Мы, работники местных Советов и прежде всего облисполкома, в большой мере принимаем на себя всю полноту ответственности за дело наиболее быстрого исправления недостатков и промахов, имеющихся в обслуживании нужд и запросов населения нашей области.

Однако нельзя недооценивать большого роста вложений, которые делаются в развитие хозяйства и улучшение культурно-бытового обслуживания, осуществленные за последние 2—3 года. Партия и правительство оказывают нам огромную помощь, что можно проиллюстрировать на таких данных: бюджет Камчатской области против 1955 г. увеличился почти в четыре раза, а за последние три года на 60% и теперь составляет около 500 млн. руб. (в старом масштабе цен). Капиталовложения возросли за три года в 2 раза, объем коммунальных услуг увеличился почти в 2,5 раза. Возросли вложения на дорожно-мостовое строительство и благоустройство.

Взять для примера такие районы, как Корякский национальный округ, Алеутский район. Здесь капиталовложения только по местному хозяйству за последние три года увеличились более чем в два раза.

Советские люди желают все лучше и лучше жить, а руководители должны постоянно беспокоиться, проявлять заботу и настойчивость в удовлетворении их запросов. У нас все еще многие вопросы жилья, быта, особенно в национальных селах, решаются медленно и находятся в запущенном состоянии. Сегодня следует доложить, что же намечается, какие будут приняты меры к тому, чтобы более быстро пошло у нас развитие экономики и повышалось благосостояние трудящихся.

На 1962—1963 гг. только вложения в промышленность местного подчинения составят 50 млн. руб. (в старом масштабе цен), на жилье будет израсходовано около 100 млн., а объем коммунальных услуг для населения возрастет до 50—60 млн. руб., или будет почти в два раза больше против 1960 г. Товарооборот увеличился за эти годы почти на 23% и составит около 2150 млн. руб., и, главное, значительно будет расширен и улучшен ассортимент.

Сегодня много было сказано о недостатках в развитии сельского хозяйства. Действительно, решения январского Пленума ЦК КПСС в области выполняются неудовлетворительно. В этом повинны прежде всего мы, работники облисполкома, сельхозорганы. Наше руководство все еще страдает неконкретностью, но в последнее время нами разработаны меры, и сельское хозяйство получит развитие. Достаточно сказать, что теперь для совхозов определены капиталовложения по 65—70 млн. руб. в год (тогда как в текущем году мы осваиваем всего около 20 млн. руб.).

Это огромные, по нашим масштабам сельского хозяйства, вложения, которые позволят нам более быстро обустраивать усадьбы совхозов и, главное, построить достаточное количество жилья и социально-культурных учреждений для нормальной жизни и закрепления здесь рабочих и специалистов.

Создается в текущем году специальный филиал проектного института «Востокгипросельстроя» и будут осуществлены изыскательские и проектные работы для строительства тепличных комбинатов на естественных горячих источниках и планировки застройки хозяйственных центров и привязки типовых проектов производственных, культурно-бытовых объектов и жилых домов.

Если объединить все капиталовложения нашей области на эти два года, то они составят около полутора миллиардов рублей. Однако следует всем нам отдавать ясный отчет, что осуществление этой программы строительства потребует огромного напряжения всех звеньев нашего хозяйства.

В том состоянии технической вооруженности, состава рабочих и специалистов, которыми мы располагаем в наших строительных организациях, мы будем не в состоянии успешно решать эти задачи. Все строительные подрядные организации области в текущем году осваивают около 350 млн. руб., а нужно будет осваивать почти в два раза больше.

Облисполком вместе с хозяйственными организациями области разрабатывает меры развития и вооружения строительных трестов. Однако нужно и партийным и советским органам на местах всячески улучшать порядок, дисциплину и всю производственную работу строительных участков и управлений.

ПАКО, ф. 2, оп. 32, д. 2. л. 335—337. Подлинник.

## № 173

## ИЗ ВЫСТУПЛЕНИЯ ЗАВЕДУЮЩЕГО КАМЧАТСКИМ ОБЛАСТНЫМ ОТДЕЛОМ НАРОДНОГО ОБРАЗОВАНИЯ И. М. БОБРОВА О ПЕРЕСТРОЙКЕ СИСТЕМЫ НАРОДНОГО ОБРАЗОВАНИЯ В ОБЛАСТИ В СООТВЕТСТВИИ С ЗАКОНОМ «ОБ УКРЕПЛЕНИИ СВЯЗИ ШКОЛЫ С ЖИЗНЬЮ...»

*27—28 сентября 1961 г.*

Сегодня с такой высокой трибуны областной партконференции, когда обсуждается проект Программы КПСС, хочется поразмыслить прежде всего о том, как же мы, старшие, снаряжаем молодость в эту дорогу, какие ценности передаем ей и как еще много должны сделать, чтобы наша пытливая детвора достойно вошла в коммунизм.

Камчатка, далекая, отсталая и неграмотная окраина царской России, за годы Советской власти стала краем сплошной грамотно-

сти, успешно осуществляющей перестройку системы народного образования. Сейчас в области обучается в школах и учебных заведениях более 40 тыс. чел. В текущем учебном году школы в основном перешли на новый тип учебных заведений: около 100 восьмилетних и одиннадцатилетних школ организовано и работают в соответствии с законом Верховного Совета «Об укреплении связи школы с жизнью и о дальнейшем развитии системы народного образования».

Вечернее и заочное обучение работающей молодежи приобрело большой размах. В 40 вечерних и одной заочной школах обучается более 5 тыс. чел. В области создаются новые типы учебных заведений: школы-интернаты, в которых воспитывается более 700 чел.

За последние два года значительно укреплена учебно-материальная база 8—11-летних средних школ. Только в 1960 г. введено в эксплуатацию 7 школ на 2480 мест, 8 детских учреждений на 640 мест. Кроме того, в порядке инициативного строительства за счет колхозов, совхозов и других предприятий построено 9 школ на 800 мест, осуществлены пристройки к школам на 28 классных комнат, расширена площадь мастерских, интернатов. Все это позволило значительно сократить многосменность занятий. В районах области организовано и работают 57 групп продленного дня. В г. Петропавловске в этом году начнет свою работу первая школа с продленным днем.

В одиннадцатилетних школах ведется обучение различным профессиям народного хозяйства, учащиеся активное участие принимают в производственной деятельности предприятий, в колхозах, совхозах.

Значительная часть школ развернула очень интересную опытническую работу в области сельского хозяйства. Замечательно и то, что в текущем году многотысячная армия учительских кадров пополнилась большим отрядом специалистов — учителей, изъявивших желание работать в школах Камчатки. Сейчас в школах области работают почти все учителя, имеющие соответствующее педагогическое образование.

Все это свидетельствует о том, что местные Советы, органы народного образования под руководством областной парторганизации проделали значительную работу по выполнению директив партии и правительства в школе...

ДАКО, ф. 2, оп. 32, д. л. 56—57. Подлинник.

№ 174

## ИЗ ВЫСТУПЛЕНИЯ ПРЕДСЕДАТЕЛЯ МАГАДАНСКОГО ОБЛИСПОЛКОМА И. П. ЧИСТЯКОВА НА МИТИНГЕ, ПОСВЯЩЕННОМ ОТКРЫТИЮ В г. МАГАДАНЕ ПЕДАГОГИЧЕСКОГО ИНСТИТУТА

*2 октября 1961 г.*

Дорогие товарищи!

Вся наша страна живет волнующим ожиданием великого события — XXII съезда Коммунистической партии, который откроется 17 октября.

XXII съезд партии впишет незабываемую страницу в историю человечества — он утвердит Программу построения коммунистического общества в нашей стране. Проект Программы встречен советским народом с единодушным одобрением. Планы Коммунистической партии на будущее совпали с самыми заветными думами и чаяниями трудящихся...

Подготовка к съезду вызвала еще большую трудовую и политическую активность трудящихся. Выполнением и перевыполнением социалистических обязательств встречают трудящиеся XXII съезд партии.

Дела в стране в нынешнем году как в промышленности, так особенно в сельском хозяйстве идут еще более успешно. Наша промышленность намного перевыполняет свои планы, а хлеба в нынешнем году произведено столько, сколько еще никогда не производилось в нашей стране. Наша страна идет вперед небывалыми темпами.

Свидетельством этого является и развитие хозяйства и культуры нашей Магаданской области. Из дикой заброшенной окраины, края ледяного безмолвия в результате самоотверженного труда советских людей, под руководством Коммунистической партии наша земля как будто заново переродилась. В нашей области созданы крупные промышленные предприятия, совхозы и колхозы, построены сотни поселков, построены крупные электростанции, морские порты. Трудящиеся нашей области живут полнокровной трудовой и культурной жизнью.

Свидетельством огромной заботы партии и правительства о тружениках Севера является открытие в нашей области, по решению правительства, высшего учебного заведения — Государственного педагогического института.

Открытие института на Колыме — это большое событие в жизни нашей области, это практическое осуществление огромных предначертаний партии и народа в деле строительства коммунизма.

Проект Программы провозглашает, что высшая цель коммунизма состоит в обеспечении полного, свободного, всестороннего развития человеческой личности.

В борьбе за нового человека, за человека, для которого труд является радостью и вдохновением, педагогическому институту, его питомцам, советским педагогам, принадлежит исключительно большая роль.

Педагогический институт должен стать кузницей коммунистических кадров, готовить советских народных учителей, до конца преданных родной партии и народу.

Нет сомнения в том, что коллектив научных работников и студентов с честью выполнит свое высокое назначение...

ГАМО, ф. 146, оп. 1, д. 441, л. 3—5. Подлинник.

№ 175

## ВОСПОМИНАНИЯ ЗАСЛУЖЕННОГО СТРОИТЕЛЯ РСФСР, ЛАУРЕАТА ГОСУДАРСТВЕННОЙ ПРЕМИИ, ПОЧЕТНОГО ГРАЖДАНИНА г. МАГАДАНА И. И. ЛУКИНА ОБ ИСТОРИИ ЗАСТРОЙКИ ГОРОДА

*11 марта 1981 г.*

14 июля 1939 г. Указом Президиума Верховного Совета РСФСР поселок Магадан был переведен в ранг городов.

Генеральный план г. Магадана рассматривался техническим советом Дальстроя 27 октября 1939 г. Авторский коллектив возглавлял архитектор Ю. М. Миронов. В разработке генплана участвовали архитекторы Н. Н. Юргенсон, П. В. Поляков, экономист Б. Н. Бутягин, инженеры-сантехники Г. Н. Гриднев, А. С. Смирнов, инженер-электрик Э. Я. Злотовер и другие.

После утверждения генерального плана в Магадане началось строительство четырех- и пятиэтажных домов на ул. Пушкина и проспекте Ленина — 80-квартирного дома, углового 57-квартирного дома по проспекту Ленина и ул. Карла Маркса со встроенным магазином «Полярный», жилого 80-квартирного дома со встроенной столовой «Центральная» и др. Началось строительство комплекса больничного городка, первой поликлиники. Все перечисленные здания введены в эксплуатацию в 1940—1941 гг.

В апреле 1941 г. введено в эксплуатацию новое здание главного управления Дальстроя, где теперь размещается объединение «Северовостокзолото». Авторы проекта архитектор Н. Н. Юргенсон, конструктор В. Г. Дроздов. По пластике и масштабности здание выде-

Панорама г. Магадана. В центре здание объединения «Северовостокзолото». Фото М. Чепелова.

ляется среди трех- и четырехэтажных сооружений, находящихся во флангах площади. С окончанием строительства Дома Советов, расположенного на берегу реки Магаданки против здания Северовостокзолота, завершится формирование основной площади города.

Своей градостроительной значимостью и активным архитектурным обликом это здание оказывает формирующее воздействие на дальнейшую организацию административного и делового центра города Магадана.

4 октября 1941 года закончено строительство Дома культуры (с 1946 г.— театра им. Горького). Авторы проекта архитекторы Е. В. Симов и Н. В. Поляков, конструктор В. Г. Дроздов. Это первое общественное здание, заложившее основу в создании пространственной композиции, в которой жилая застройка сочетается с системой общественных зданий и комплексов.

Главный фасад Дома культуры выполнен на основе противопоставления легких простенков и больших оконных проемов на всю высоту этажа, центральная часть подчеркнута интересным порталом.

Здания театра и главного управления Дальстроя существенно обогатили архитектурную панораму застройки города.

Так формировался облик Магадана в 50-е годы.

Характерная особенность интерьеров двух новых зданий — портики и колонны, украшенные орнаментами. В вестибюлях колонны и кессонированные потолки. Строгая архитектура интерьеров создает настроение торжественности.

Строительство зданий главного управления Дальстроя и театра велось одновременно и закончено первое за 29, а второе — за 32 месяца. Авторы проекта — старшие производители работ А. С. Лазарев, А. Е. Ананин, прорабы и десятники награждены ценными подарками.

Город рос и благоустраивался. Каркасно-засыпные здания уступали место капитальным сооружениям.

К 15 октября 1943 г. Колымапроект составил технический проект Магаданской паротурбинной электростанции на берегу бухты Нагаева мощностью 2083 кВт. Строительство электростанции вел инженер В. В. Лашков. Первый блок станции 1000 кВт сдан в эксплуатацию 2 июня 1944 г., второй — 1083 кВт — 26 июня 1944 г. Электростанция работала на местном мелководненском угле.

В январе 1945 г. управлением «Колымапроект» разработан проект застройки Колымского шоссе, переименованного решением горисполкома от 14 сентября 1951 г. в проспект Ленина, от пр. Кар-

ла Маркса до ул. Пролетарской. Авторы проекта архитекторы Е. В. Симов, А. В. Козлов и А. А. Лепковский.

В центре города, где теперь находятся четырехэтажные жилые дома с встроенным центральным магазином — Гастроном и Домом одежды, введенными в эксплуатацию в 1951 и 1952 годах, размещались одноэтажные деревянные бараки. Один барак использовался до 1948 г. как городской кинотеатр. Новый кинотеатр «Горняк» построен за 14 месяцев и введен в эксплуатацию 17 декабря 1948 года.

На месте двухэтажной деревянной фабрики-кухни в 1959 г. закончено строительство гостиницы «Магадан», а на участке, где размещался одноэтажный деревянный домик Госбанка по проекту А. В. Козлова, построили трехсекционный четырехэтажный жилой дом между поликлиникой и жилым домом, примыкающим к зданию гостиницы «Магадан».

Осуществление проекта застройки создало живописный силуэт проспекта, отвечающего естественному рельефу местности, объединившего все здания к геометрическому центру.

С 1945 г. на проспекте Ленина одновременно строились шесть четырехэтажных жилых домов (между улицами Пролетарской и Пушкина). Фундаменты этих домов были впервые выполнены не из дорогостоящего трудоемкого бутобетона, а из сборных крупных бетонных блоков. Это была инициатива старшего производителя работ М. П. Головина, инженеров В. Г. Дроздова и И. И. Лукина.

При строительстве 87-квартирного дома по проспекту Ленина (№ 22), домов по ул. Портовой и других по предложению проектировщиков в целях экономии цемента на сооружение фундаментов были применены песчано-галечные подушки высотой от 0,8 до 1,2 метра и каменная наброска с расщебенкой.

Распоряжением начальника Дальстроя от 6 ноября 1946 г. Колымапроекту была поручена разработка генплана г. Магадана с определением очередности застройки на 1946—1950 годы. Для этой цели была создана бригада в составе архитектора А. В. Козлова, Е. В. Симова, Л. Н. Улитиной, инженера-сантехника горкомхоза М. М. Хозак и др.

Застройка Колымского шоссе, наиболее оживленной части города, позволила организовать улицу, внеся необходимые изменения в ее планировку и объемное решение отдельных зданий.

Постановлением Совета Министров СССР от 22 мая 1948 г. в системе Дальстроя предусматривалось строительство пяти тепловых электростанций, в том числе и Магаданской, мощностью 18 тыс. кВт.

Здание обкома профсоюзов, построенное по проекту А. А. Лепковского, Г. Н. Малечкина и Н. М. Ламаури, введено в эксплуатацию 6 октября 1953 г.

На 1 января 1954 г. общественный жилой фонд г. Магадана составлял 145 тыс. кв. м, из них 90 тыс. кв. м — в одноэтажных и двухэтажных домах. Население города не превышало 30 тыс. чел.

Интенсивное развитие Магадана началось после образования области. Ввод жилой площади (без домов, находящихся в личной собственности) характеризуется следующими цифрами: 1951 г.— 8 тыс. кв. м, 1953 г.— 7,8 тыс. кв. м, 1955 г.— 9 тыс. кв. м, 1960 г.— 25 тыс. кв. м. В 1957 году, в день сорокалетия Великого Октября, в Магадане вступила в строй любительская студия телевидения. В строительстве ее принимали участие многие предприятия города. Проектировщики института «Дальстройпроект» И. А. Бабашинский, В. С. Андреев, М. М. Колесниченко в короткий срок разработали проект телевизионной мачты, а коллективы магаданских заводов изготовили ее за один месяц.

Монтажники города в июне 1957 г. за одну ночь установили мачту. Магаданцы были приятно удивлены, увидев утром выходного дня это ажурное сооружение, венчающее на Комсомольской площади красивый проспект Ленина.

Инженеры управления связи В. А. Хволес, М. И. Панченко, В. Ф. Химченко и другие смонтировали сложную аппаратуру телестудии.

С июня 1957 г. горожане имели возможность видеть телепередачи любительской студии. С 1 марта 1960 г. наша телестудия официально введена в эксплуатацию как государственная.

В городском парке в 1951 г. началось строительство спортивного комплекса по проекту института «Дальстройпроект». В состав комплекса вошли стадион с трибунами на пять тысяч мест и Дворец спорта.

Авторы проекта Дворца спорта архитекторы А. В. Машинский и инженеры конструкторы С. М. Курдубов и Г. П. Малечкин создали уникальное сооружение, гармонично вписывающееся в ансамбль парка и застройки центра города, отражающее определенный этап развития советской архитектуры Севера. 15 июля 1954 г. состоялось открытие Дворца спорта.

Здание горно-геологического техникума на ул. Парковой, построенное по проекту архитектора Н. Н. Андриканис и конструктора В. А. Илларионова, 1 сентября 1953 г. приняло студентов техникума в свои просторные учебные кабинеты.

В 1958 году Ленинградским институтом по проектированию городов — «Ленгипрогор» был разработан генеральный план г. Магадана на 25-летний период. В феврале 1959 г. он был утвержден облисполкомом. Но вскоре потребовалась корректировка генплана с учетом новых градостроительных норм и отказом от одноэтажных и двухэтажных застроек, принятых в генплане 1959 г. в размере 35% от объема нового строительства и изменения планировочной

**И. И. Лукин** — заслуженный строитель РСФСР.

организации города по принципу: город — жилой район — микрорайон.

Новый генеральный план утвержден облисполкомом 11 марта 1963 г. В нем предусматривалось увеличение территории городской застройки на 53%. Жилая часть города возросла с 450 до 770 га, а норма обеспеченности жилой площадью повысилась до 12 кв. м на человека. Компактность застройки города предусмотрена с целью улучшения микроклимата во внутриквартальных пространствах.

Архитектурно-планировочные решения Магадана определились его географическим положением и природными условиями. Въезд в город со стороны аэропорта осуществляется по проспекту Ленина, расположенному на значительном уклоне, и завершается телевизионной мачтой на Комсомольской площади с пятиэтажными зданиями. Проспект озеленен лиственницами и вместе с соседними улицами, перспектива которых замыкается сопками, имеет своеобразный, запоминающийся вид.

С северо-восточной стороны города, слева от проспекта Ленина, начинается городской центр, сформировавшийся в 40—50-е годы.

Первую часть строительной программы выполнило старшее поколение. Почетное звание «Заслуженный строитель РСФСР» получили магаданские строители Н. С. Косач, В. В. Гунько, В. Ф. Подгайский, В. М. Пуздря, А. Л. Мечев, В. М. Денисов, П. А. Жуков, инженеры П. Ф. Сергеюк, И. И. Лукин, В. П. Компанеец.

Работу, начатую отцами, продолжит поколение, вступающее теперь в трудовую жизнь, для того чтобы эстафету созидания передать тем, кто придет им на смену.

Личный архив И. И. Лукина (Магадан). Подлинник. Рукопись.

№ 176

## ИЗ СТАТЬИ ПРЕДСЕДАТЕЛЯ МАГАДАНСКОГО ОБЛИСПОЛКОМА П. П. ЧИСТЯКОВА «МЕСТНЫЕ СОВЕТЫ В СТРОИТЕЛЬСТВЕ КОММУНИЗМА»

*20 августа 1961 г.*

Читая проект Программы Коммунистической партии, советские люди еще раз убеждаются, что у партии нет иных интересов, кроме интересов народа. Они убеждаются в том, что партия глубоко, на научной основе решает не только такие коренные проблемы строительства коммунизма, как создание материально-технической базы нового общества и коммунистическое воспитание трудящихся, но и вопросы развития политической организации общества и демократического управления его делами.

В проекте Программы намечены конкретные задачи по дальнейшему укреплению советского социалистического строя и развитию социалистической демократии.

Большую роль играют местные Советы в развитии хозяйства и культуры нашей молодой, но перспективной области. С их участием, под руководством областной партийной организации хорошеет, набирается новых сил северный край.

Всего тридцать лет прошло с тех пор, как на Охотском побережье высадилась первая экспедиция геологов, чем было положено начало освоению природных богатств Колымы и Чукотки. А теперь в области работают десятки приисков, рудников, заводов, рыбных, промышленных и пищевых комбинатов. Появились электростанции, угольные шахты, автомобильные дороги, морские порты, авиалинии.

Особенно быстрыми темпами стали развиваться производительные силы нашего края после образования Магаданской области и создания Магаданского административного экономического района. Возьмем, к примеру, первые два года семилетки. Выпуск валовой продукции за этот период увеличился на 27,1 процента вместо 16,2 процента, предусмотренных планом. Уже в нынешнем году промышленность достигнет уровня, намеченного на 1965 год. Прирост продукции к концу семилетки составит не 46 процентов, как предполагалось, а примерно в два раза больше. Наиболее высокие темпы — у ведущей отрасли промышленности — горнодобывающей.

Шагнуло далеко вперед и сельское хозяйство. Наряду с оленеводством, морским и пушным промыслами все большее развитие получают рыболовство, домашнее животноводство, растениеводство и клеточное звероводство.

До Октябрьской революции на территории нынешней области было около пятидесяти маленьких населенных пунктов. Теперь же здесь свыше пятисот рабочих поселков и колхозных сел; в большин-

стве из них есть школы, больницы, детские сады и ясли, магазины и столовые.

Сейчас в области осуществляется большая программа жилищного и культурно-бытового строительства. Из года в год растет товарооборот. Все это способствует повышению благосостояния и культурного уровня трудящихся.

Огромные изменения произошли в жизни народностей Северо-Востока, в прошлом обреченных на вымирание. Только при Советской власти они покончили с нищетой и бескультурьем и живут теперь полнокровной жизнью в братской семье народов СССР.

Во всех этих преобразованиях есть заслуги местных Советов. У нас в области созданы областной, окружной, городской, 14 районных, 35 поселковых и 72 сельских Совета. На прошедших в марте этого года выборах в их состав было избрано 3399 депутатов — лучших представителей рабочих, колхозников, трудовой интеллигенции. Среди народных избранников 52,2 процента составляют рабочие и колхозники, 41,9 — женщины, 41,6 — беспартийные, 21,1 процента — представители малых народностей Севера. Эти цифры — яркое свидетельство нашей подлинно демократической избирательной системы.

Претворяя в жизнь решения XXI съезда партии и постановление ЦК КПСС «Об улучшении деятельности Советов депутатов трудящихся и усилении их связи с массами», наши местные органы Советской власти стали глубже и оперативнее заниматься вопросами хозяйственного и культурного строительства, совершенствуют свою организаторскую работу, во всех своих делах опираются на актив, на многочисленные самодеятельные организации трудящихся.

Магаданская правда, 1961, 20 авг.

**№ 177**

## ИЗ РЕЧИ ДЕПУТАТА П. Я. АФАНАСЬЕВА (МАГАДАНСКИЙ ИЗБИРАТЕЛЬНЫЙ ОКРУГ, РСФСР) НА СЕДЬМОЙ СЕССИИ ВЕРХОВНОГО СОВЕТА СССР ПЯТОГО СОЗЫВА

*10 декабря 1961 г.*

Товарищи депутаты! Трудящиеся нашей области, как и весь советский народ, горячо и единодушно одобряют решения XXII съезда нашей славной Коммунистической партии.

Трудящиеся нашей северной области увидят в народнохозяйственном плане и бюджете пути для еще более быстрых темпов использования важнейших сырьевых запасов и топливно-энергетических ресурсов. Эти документы мобилизуют их на еще более настойчивое освоение богатств Северо-Востока нашей Родины, на дальней-

шее укрепление экономики, развитие культуры и улучшение быта малых народов Севера. Политика Коммунистической партии и Советского правительства пользуется безграничной поддержкой и одобряется всем советским народом, так как эта политика полностью отвечает его чаяниям и интересам. Об этом убедительно сказала чукчанка Елизавета Куймель — председатель Катрыкпинского сельского Совета, который отделен от американской Аляски узкой полосой Берингова пролива. Эта простая чукотская женщина, ознакомившись с Программой нашей партии, говорит: «Еще никогда не было так тепло и светло, как сегодня, даже нам, жителям Заполярья, хотя солнце совсем не светит у нас по нескольку месяцев в году».

И действительно, светлее и теплее стало советским людям. Навсегда ушла в прошлое беспросветная жизнь народностей Севера. Колыма и Чукотка далеко шагнули вперед в развитии экономики и культуры. Их сегодняшний день не сравнить с жалким существованием эскимосов Аляски. Расстояние между Чукоткой и Аляской в пространстве измеряется всего несколькими десятками километров, а по уровню развития их разделяет целая историческая эпоха.

Главным трудовым подарком трудящихся области только что прошедшему съезду нашей партии явилось досрочное выполнение 29 сентября годового плана и предсъездовских социалистических обязательств по добыче золота: охотниками и рыбаками области также досрочно выполнены годовые планы по добыче рыбы и пушнины; оленеводы колхозов и совхозов Чукотки успешно выполняют государственные планы и взятые социалистические обязательства по продаже мяса государству.

За последние годы Центральным Комитетом нашей партии, союзным и республиканским правительствами принят ряд постановлений по дальнейшему развитию горнорудной промышленности, сельского и промыслового хозяйства, созданию строительной индустрии и другим вопросам. Все это обеспечило ускорение хозяйственного и культурного строительства в области, быстрый рост ее населения. Со всех концов страны приезжают в нашу область люди, чтобы пламенем своих сердец отогреть эту неласковую, но богатую землю. Ленинский комсомол по праву можно назвать нашим дорогим шефом. Комсомольцы-новоселы стали теперь старожилами. В каждое новое предприятие, новое здание и новый поселок вложен труд молодежи.

Трудящиеся области испытывают законную гордость по поводу того, что ими сделано. Сейчас перед ними открылись широкие перспективы дальнейшего роста экономики и культуры. Мы должны к концу семилетки повысить уровень добычи золота. Пройдет немного времени, и новые промышленные огни зажгутся в бескрайней тундре Чукотского национального округа.

**П. Я. Афанасьев, И. П. Чистяков, Н. П. Кусанин** (в центре) среди участников Великой Отечественной войны.

Кладовая полезных ископаемых Чукотки по-настоящему была открыта только советскими геологами, этими неутомимыми разведчиками недр. Кроме золота, нашими геологами обнаружены на Чукотке месторождения других полезных ископаемых. Здесь построены крупные оловодобывающие предприятия, рудники.

Районы Крайнего Севера быстро обживаются. Это вносит коренные изменения в труд и быт народностей Севера, положительно сказывается на экономике колхозов и совхозов. Долгое время принято было считать, что на Крайнем Севере с его суровым климатом и вечной мерзлотой можно заниматься только оленеводством, рыболовством и охотой. Такая ограниченность в развитии сельского и промыслового хозяйства сдерживала рост экономики колхозов, отрицательно сказывалась на занятости местного населения, особенно женщин, в сельскохозяйственном производстве. А главное — это тормозило создание продовольственной базы для снабжения населения Крайнего Севера за счет собственного производства. Только после XXI съезда нашей партии в колхозах и совхозах были выявлены и приведены в действие дополнительные резервы увеличения продукции сельского и промыслового хозяйства.

В результате осуществленных партией и правительством мер смертность населения в СССР самая низкая в мире, а продолжительность жизни все время увеличивается. Это очень ярко видно на примере Магаданской области. За годы Советской власти повысилась

средняя продолжительность жизни чукчей, эскимосов, эвенов и юкагиров, которые до революции были обречены на вымирание и вырождение. Рождаемость в нашей области на тысячу человек населения за последние годы выше среднереспубликанской почти на 10 процентов, а в отдельных национальных районах на 25—30 процентов.

В области широко развернута сеть медицинских учреждений. По коечной сети на тысячу человек населения наша область находится на одном из первых мест в Российской Федерации. Вместе с тем надо признать, что нас справедливо критиковал с трибуны XXII съезда КПСС Председатель Президиума Верховного Совета СССР тов. Л. И. Брежнев за отставание в строительстве детских учреждений. Потребность в строительстве детских учреждений у нас еще очень велика. Надо иметь в виду, что до образования Магаданской области женщины к общему числу населения у нас составляли только 9 процентов, а сейчас они составляют половину населения. С развитием экономики области, с созданием предприятий, с увеличением числа женщин, естественно, возрастает рождаемость, растет число детского населения, а следовательно, с каждым годом становится все острее потребность в строительстве детских учреждений и школ.

Я надеюсь, что соответствующие министерства и другие центральные органы учтут наши просьбы и помогут Магаданской области в развитии ее экономики и культуры.

Трудящиеся области и впредь будут бдительны ко всякого рода происках империалистов на северо-восточных границах любимой Отчизны, будут беречь, как зеницу ока, наши дальние, но всем нам близкие и дорогие земли, политые потом и кровью не одного поколения наших русских землепроходцев.

Магаданская правда, 1961, 10 дек.

# Примечания

☆ ☆ ☆ ☆ ☆ ☆ ☆ ☆ ☆ ☆ ☆ ☆ ☆ ☆ ☆ ☆ ☆ ☆ ☆ ☆ ☆ ☆ ☆ ☆ ☆ ☆ ☆

[1] Подозеров Геннадий Николаевич (р. 1908), член КПСС с 1927 г. С 1928 г.— на работе в комсомольских и партийных органах. В 1939—1943 гг. избирался вторым секретарем Камчатского обкома КПСС.— № 1.

[2] Кусанин Николай Петрович (р. 1917), член КПСС с 1940 г. В Магадан прибыл 21 сентября 1938 г., стал работать инструктором по советскому строительству Ольского райисполкома в Тауйском подрайоне. 6 февраля 1940 г. избран вторым секретарем Ольского райкома ВЛКСМ. В 1940—1947 гг.— председатель Ольского райисполкома, с 1947 г.— председатель Магаданского горисполкома, в дальнейшем — председатель Колымского окружкома и Магаданского обкома профсоюза, первый секретарь Магаданского горкома КПСС, заместитель председателя Магаданского облисполкома, в настоящее время — персональный пенсионер союзного значения. Подробнее о нем см.:— В кн.: Дай мне любое дело. Магадан, 1971, с. 108—117.— № 3.

[3] Матвеев Сергей Алексеевич (1908—19059), член КПСС с 1932 г. На Колыму в систему Дальстроя прибыл в 1937 г. по договору. До конца 1938 г.— на хозяйственной работе, затем — на партийной. В 1941—1944 гг.— первый секретарь Северо-Эвенского райкома ВКП(б), в 1945—1955 гг.— первый секретарь Ольского райкома партии. С апреля 1955 г. проживал в Москве.— № 3.

[4] Обухов Макар Михайлович (р. 1902), член КПСС с 1931 г. Трудовую деятельность начал с 1916 г., занимался рыболовством и охотой. В 1925—1931 гг.— председатель Карагинского сельсовета, в 1931—1932 гг.— инструктор Карагинского райисполкома, в 1932—1934 гг.— его председатель, с апреля 1934 г.— председатель Корякского окрисполкома. Избирался депутатом Верховного Совета СССР.— № 5.

[5] Тевлянто (1905—1959), член КПСС с 1937 г. С 1918 г. работал батраком. С 1926 г.— переводчик Анадырского райревкома, в 1928—1929 гг.— инструктор Анадырского райревкома, в 1934—1947 гг.— председатель Чукотского окрисполкома. Избирался депутатом Верховного Совета СССР.— № 8.

[6] Мазурук Илья Павлович (р. 1906), член КПСС с 1925 г. По окончании в 1929 г. училища летчиков в г. Борисоглебске воевал с басмачами в Средней Азии, служил на Дальнем Востоке, в полярной авиации. 27 июня 1937 г. майору Мазуруку за доставку на самолете членов научной экспедиции на Северный полюс Указом Президиума Верховного Совета СССР было присвоено звание Героя Советского Союза. В 1938—1947 гг.— начальник Управления полярной авиации Главсевморпути. В годы Великой Отечественной войны выполнял особые правительственные задания по перегонке самолетов из США в СССР (по ленд-лизу). В 1946 г. И. П. Мазуруку было присвоено звание генерал-майора авиации. В 1947—1953 гг. Мазурук — заместитель начальника НИИ гражданского воздушного флота. Избирался депутатом Верховного Совета СССР. Живет в Москве.— № 11.

[7] Безруков Георгий Иванович (р. 1915), член КПСС с 1940 г. В 1935—1938 гг.— учитель в с. Островном Восточно-Тундровского района, с 1939 г.— заместитель заведующего Чукотского окроно, в 1942—1944 гг.— секретарь Марковского райисполкома, в 1944—1945 гг.— инспектор Чукотского окроно, в 1945—1948 гг.— заведующий отделом культпросветработы, в 1948—1951 гг.— секретарь Восточно-Тундровского райкома партии по кадрам, в 1951—1953 гг.— 2-й секретарь Анадырского райкома ВКП(б), в 1953—1956 гг.— учеба в Хабаровской ВПШ, в 1956—1958 гг.— второй секретарь Чукотского окружкома КПСС, в 1959—1961 гг.— заместитель заведующего отделом партийных органов Магаданского обкома КПСС, в 1961—1975 гг.— председатель Сусуманского райисполкома. С 1975 г.— персональный пенсионер, живет во Владивостоке.— № 12.

[8] Панкратов Георгий Иванович (р. 1908), член КПСС с 1930 г. В 1934 г. был направлен ЦК ВКП(б) на работу в политорганах рыбной промышленности Камчатки, с 1939 г.— заведующий сектором учета партийных кадров Камчатского обкома ВКП(б), в 1940—1943 гг.— заместитель председателя Петропавловского горисполкома, в 1943—1945 гг.— заместитель председателя Чукотского окрисполкома, в 1945—1952 гг.— заведующий Камчатским облкультпросветотделом, в 1952—1956 гг.— директор Камчатского областного драматического театра, в 1956—1959 гг.— управляющий Камчатского облкинопроката, в 1959—1964 гг.— заместитель начальника областного управления культуры, в 1965—1969 гг.— начальник канцелярии Министерства культуры РСФСР. Член Союза журналистов СССР. В настоящее время — персональный пенсионер, живет в Москве.— № 13.

[9] Лурье Михаил Давыдович (р. 1913), член КПСС с 1938 г., трудовую деятельность начал с 1929 г. токарем завода в г. Киеве, на комсомольской работе с 1931 г. С 1939 г.— секретарь Чукотского окружкома ВЛКСМ. В 1941—1945 гг.— на партийной работе: заместитель заведующего отделом агитации и пропаганды Чукотского окружкома ВКП(б), первый секретарь Восточно-Тундровского райкома ВКП(б), депутат окружного Совета депутатов трудящихся, член исполкома.— № 13.

[10] Куркутский Александр Иванович (1905—1979), член КПСС с 1938 г. В 1924—1929 гг.— секретарь Усть-Бельского сельревкома, а затем сельсовета, с 1929 г.— на работе в Анадырском райревкоме, затем — райисполкоме, с 1934 г.— в Чукотском окрисполкоме, с 1935 г.— заместитель председателя окрисполкома, с 1938 г.— председатель Марковского райисполкома, с 1950 г.— в Марковском райкоме партии, в 1954—1957 гг.— секретарь Чукотского окружкома КПСС, в 1957—1960 гг.— председатель Марковского райисполкома, в 1960—1967 гг.— инструктор Чукотского окрисполкома, с 1967 г.— директор окружного государственного архива.— № 13.

Имеются в виду национальные поселки бывшего кочевого населения.— № 14.

[12] Аксенов Григорий Федорович (р. 1899), член КПСС с 1926 г. Трудовую деятельность начал рабочим на заводе в городе Златоусте. В 1919—1929 гг. служил в Красной Армии. С 1938 г. на ответственной партийной работе в г. Ульяновске. В 1939 г. по решению ЦК ВКП(б) направлен на работу в Камчатский обком партии, до 1942 г. работал первым секретарем обкома. В 1942 г. отозван в распоряжение Хабаровского крайкома ВКП(б).— № 21.

[13] Васин Сергей Андрианович (р. 1905), член КПСС с 1929 г. С 1933 г. на партийной и комсомольской работе. В 1938—1939 гг.— председатель Комсомольского-на-Амуре горисполкома, секретарь Хабаровского крайисполкома, в 1940—1942 гг.— председатель Камчатского облисполкома, в 1942—1944 гг.— первый секретарь Камчатского обкома ВКП(б).— № 22.

[14] Тулупов Сергей Павлович (р. 1906), член КПСС с 1928 г. До 1931 г. на партийной и советской работе в Амурской области. С 1932 г.— заведующий культурно-пропагандистским отделом Охотского райкома партии, в 1935—1939 гг.— секретарь Чукотского и Усть-Большерецкого райкомов ВКП(б), с 1940 г.— заместитель заведующего отделом пропаганды и агитации, затем — заведующий оргинструкторским отделом Камчатского обкома партии, в 1942—1945 гг.— председатель Камчатского облисполкома.— № 26.

[15] Имеется в виду маточное поголовье оленей.— № 28.

[16] Павлов Николай Иванович (р. 1903), член КПСС с 1944 г. Трудовую деятельность начал в 1917 г. чернорабочим, в 1923 г. закончил Ленинградский политехнический институт. С 1930 г. работал экономистом-плановиком в городах Сибири, с 1935 г.— экономист-плановик, затем — начальник сектора сводного планирования, заместитель председателя плановой комиссии Камчатского облисполкома, в 1943—1947 гг.— заместитель председателя облисполкома.— № 33.

[17] Ущербов Сергей Ефимович (р. 1901), член КПСС с 1928 г. Трудовую деятельность начал с 1922 г. после службы в рядах Красной Армии, работал в органах ОГПУ. В 1930 г. окончил Московский промышленно-экономический институт, работал в финансовых учреждениях г. Москвы, с 1938 г.— начальник Камчатского областного управления госструдсберкасс и госкредита, в 1940—1944 гг.— первый заместитель председателя Камчатского облисполкома.— № 34.

[18] Русанов Николай Михайлович (р. 1906), член КПСС с 1944 г. В начале 30-х годов закончил курсы советского строительства во Владивостоке, работал инструктором Северо-Эвенского райисполкома, председателем Гижигинского сельсовета, в 1940—1947 гг.— председатель Пенжинского райисполкома, в дальнейшем — на советской и хозяйственной работе.— № 36.

[19] Нымыланы — одно из названий коряков.— № 41.

[20] Крепость — место бывшей укрепленной ярмарки гижигинских купцов, основанной в конце XVIII в. Расположено ниже с. Марково по р. Анадырь, напротив протоки Прорва.— № 47.

[21] Рультытегин Иван Иванович (1924—1961), чукча, член КПСС с 1947 г., трудовую деятельность начал с 1939 г. пастухом-учетчиком в колхозе, затем работал культмассовиком, заведующим красной ярангой, инспектором Чукотского окружного культпросветотдела, проводил большую политико-просветительную работу среди населения тундры. С августа 1950 г.— на партийной работе в Чукотском окружкоме партии, сначала инструктор, затем секретарь окружкома. С марта 1954 г. по сентябрь 1961 г.— председатель Чукотского окрисполкома. Избирался депутатом Верховного Совета СССР.— № 53.

[22] Ласкин Сергей Терентьевич (р. 1906), уроженец Пензенской области, в 1935 г. окончил Московский историко-философский литературный институт. Прибыл на Камчатку в 1935 г., работал преподавателем областной совпартшколы. В 1937 г. утвержден редактором «Камчатской правды», затем — заведующим отделом пропаганды Камчатского обкома партии, в 1940—1943 гг.— первый секретарь Чукотского окружкома ВКП(б). В 1943 г. отозван в распоряжение Хабаровского крайкома партии. — № 54.

[23] Нестеров Николай Николаевич, член КПСС с 1930 г. На Чукотку приехал в 1937 г. До этого после окончания бронетанкового училища служил в Красной Армии на Дальнем Востоке. С 1941 г.— директор торгового треста в Певеке. В ноябре 1947 г. избран председателем райисполкома, в сентябре 1951 г.— председателем вновь созданного колхоза «Заря», ныне совхоза «Канчаланский».— № 56.

[24] Тальвавтын (р. 1903), член КПСС с 1941 г., чукча; род. в с. Островное Восточно-Тундровского района. В 1930—1936 гг.— охотник колхоза «Турваургин», в 1936—1940 гг.— председатель Восточно-Тундровского райисполкома, в 1940—1942 гг.— председатель колхоза «Турваургин», в 1942—1943 гг.— председатель Островновского сельсовета, в 1943—1948 гг.— охотник-оленевод колхоза «Турваургин», в 1948—1949 гг.— председатель колхоза «Илирней»; в 1949—1950 гг.— охотник колхоза «Турваургин», в 1950 г.— председатель Островновского сельсовета. Был награжден орденом Ленина — № 58.

[25] Ссылка на зафондированную фотокопию газетного сообщения произведена ввиду того, что при дополнительном просмотре газеты «Советская Колыма» за 1944 г. с целью уточнения числа газеты указанное сообщение найти не удалось из-за неполноты номеров газеты в подшивке.— № 59.

[26] Мейнувье Мирон Кеккетович (р. 1915), член КПСС с 1941 г., коряк; с 1941 г. на комсомольской работе: инструктор Камчатского обкома ВЛКСМ, затем — секретарь Пенжинского райкома ВЛКСМ.— № 72.

[27] Слишком большое несовпадение количества депутатов Камчатского областного Совета на 1 июля 1945 г. и на 15 июля 1945 г.— в тексте документа.— № 74.

[28] Правильно — Бекерев. Бекерев Георгий Игнатьевич (1911—1959), член КПСС, род. в с. Дранка Карагинского района в семье охотника-рыболова. В 1934—1943 гг.— продавец магазина, затем заведующий торготделом рыбкоопа, заведующий торготделом Карагинского райисполкома. С 1943 г. выдвигается на руководящую советскую работу (председатель Карагинского райисполкома). В 1948—1949 гг.— на учебе в Хабаровской краевой партийной школе, с 1950 г.— второй секретарь Корякского окружкома ВКП(б). В 1955—1959 гг.— председатель Корякского окрисполкома.— № 74.

[29] Отке (1913—1955), член КПСС с 1941 г., чукча.— См. док. № 115.— № 74.

[30] Адуканов Петр Васильевич (р. 1909), из семьи эвена-бедняка, охотника-оленевода, член КПСС с 1939 г. В 1930 г. избирался секретарем Анавгайского туземного Совета. В 1932—1934 гг.— инструктор оргбюро интегралсоюза Быстринского района, в 1934—1944 гг.— председатель Быстринского райисполкома.— № 74.

[31] Андросов Григорий Иванович (р. 1916), член КПСС с 1943 г. В 1935—1939 гг. работал в контрольно-ревизионных органах Амурской области, в 1939—1944 г.— Корякского национального округа, в 1944—1946 гг.— Чукотского национального округа. В 1946—1948 гг.— секретарь Чукотского окрисполкома, в 1948—1950 гг.— слушатель Хабаровской краевой партийной школы, в 1950—1951 гг.— председатель Марковского райисполкома, в 1951—1954 гг.— председатель Анадырского райисполкома, в 1954—1955 г.— первый секретарь Иультинского райкома КПСС, в 1955—1958 гг.— слушатель Высшей партийной школы в Москве, затем — второй секретарь Чукотского окружкома КПСС, в 1962—1968 гг.— председатель Ягоднинского райисполкома, затем работал в Магаданском облисполкоме. В настоящее время живет в г. Муроме Владимирской области, персональный пенсионер.— № 75.

[32] Одним из окрепших колхозов Чукотки являлся колхоз «Турваургин» Восточно-Тундровского района, в 1942 г. перешедший с Устава товарищества на Устав сельхозартели. В годы Великой Отечественной войны он сдал много продукции в фонд обороны страны, в хозяйстве повысилась товарность производства. Этот колхоз стал первым миллионером по денежным доходам. Явился инициатором укрепления экономически слабых колхозов. Он передал малообеспеченным эвенским колхозам структурные оленеводческие стада в количестве 8000 голов, в том числе колхозу «1 Мая»— 5000, колхозу «Новая

жизнь»— 3000. На базе этих хозяйств создан совхоз «Анюйский», имеющий в настоящее время около 20 000 оленей. В колхозе «Турваургин» был создан первый партком из числа колхозных партийных организаций округа. «Турваургин» помогал другим колхозам руководящими кадрами. Посланцы колхоза: Культын — многие годы руководил колхозом «Вперед» (сейчас совхоз этого названия); Тальвавтын — колхозом «Илирней» (ныне совхоз «40 лет Октября»). Выходцы из «Турваургина» были активными советскими и партийными работниками — председателями райисполкома (Там-Там, Тальвавтын, Камын), секретарями райкома партии (Кант, Уваувк, Илячеко), секретарем Чукотского окружкома КПСС (Кант). Многие товарищи работали в аппаратах райкома партии, райисполкома, райкома ВЛКСМ (Томгум, Кантаноко, Канталин, Келектегин и другие). Совхоз «Турваургин» и сегодня является одним из передовых хозяйств Магаданской области. (Из материалов М. С. Ивандеева).— № 76.

[33] Ранау (1920—1967), чукча, уроженец с. Рыркайпий Шмидтовского района Чукотского автономного округа, член КПСС с 1953 г. С 1935 г. (после смерти родителей) жил в с. Уэлен Чукотского района. Прошел путь от охотника и каюра до заведующего почтовым отделением с. Уэлен (с 1944 г.). Бессменный депутат Уэленского сельского Совета депутатов трудящихся. Был награжден медалью «За доблестный труд в Великой Отечественной войне 1941—1945 гг.»— № 81.

[34] Лукин Иван Иванович (р. 1906), член КПСС с 1942 г., заслуженный строитель РСФСР, лауреат премии Совета Министров СССР. На Колыму приехал в 1933 г., работал инженером-проектировщиком, начальником отдела в системе Дальстроя, в проектных организациях, с 1950 г.— главный инженер управления «Дальстройпроект», с 1953 г.— главный инженер управления капитального строительства Дальстроя, в 1958—1980 гг.— заведующий областным отделом по делам строительства и архитектуры Магаданского облисполкома. С 1981 г.— директор Государственного архива Магаданской области. Депутат Магаданского городского Совета депутатов трудящихся девяти созывов. Награжден тремя орденами: орденом Ленина, Красной Звезды, «Знак Почета», шестью медалями.— № 88.

[35] Ронис Удя Давыдовна (р. 1918), член КПСС с 1940 г. В Магаданской области с 1940 г. В 1940—1954 гг.— сначала учительница, затем завуч Магаданской средней школы № 1; в 1954—1970 гг.— заведующая кабинетом начального образования Магаданского института усовершенствования учителей. В настоящее время — заведующая библиотекой Магаданской средней школы работающей молодежи № 1. Заслуженная учительница РСФСР. Персональный пенсионер республиканского значения.— № 96.

[36] Хотяева Вера Яковлевна (1909—1979), член КПСС с 1944 г. Работала в 1935—1954 гг. в учебных заведениях г. Магадана (в техникуме, школах). В 1954—1964 гг.— на партийной работе: инструктор Магаданского обкома КПСС. С 1964 г. была на пенсии.— № 96.

[37] Мордовской Николай Васильевич (р. 1917), член КПСС с 1942 г. На Колыму прибыл в 1937 г. по окончании Якутского педучилища, работал учителем в Сеймчанской школе. В 1939 г. избран депутатом Среднеканского районного Совета, в 1940 г. был членом оргбюро по организации первого райкома комсомола, избран членом оргбюро райкома. С октября 1941 г.— первый секретарь Среднеканского райкома ВЛКСМ, затем — заместитель председателя и председатель Среднеканского райисполкома, с 1947 г.— секретарь Среднеканского райкома ВКП(б). В 1948 г. направлен на учебу в Хабаровскую двухгодичную партийную школу (ныне ВПШ), по окончании которой оставлен на преподавательскую работу, работает там и в настоящее время.— № 99.

[38] Якушков Иннокентий Николаевич (р. 1909), член КПСС, камчадал. С 1932 г.— секретарь Ольского райисполкома. В 1932—1934 гг.— учеба в Инсти-

туте народов Севера в Ленинграде, в 1934—1939 гг.— инструктор Ольского райисполкома, в 1939—1941 гг.— начальник земельного отдела административно-гражданского отдела (АГО) Дальстроя, в 1941—1947 гг.— второй секретарь Ольского райкома ВКП(б), в 1947—1949 гг.— председатель Ольского райисполкома, в 1949—1951 гг.— учеба в Хабаровской партийной школе, в 1951—1953 гг.— председатель Ольского райисполкома и в дальнейшем — на советской работе в Ольском районе. С 1969 г.— персональный пенсионер. Подробнее о нем см.: Беляева А. Дороги ветерана.— Рассвет Севера (пос. Ола), 1980, 4 сент.— № 104.

[39] Рыжий Семен Фролович (р. 1913), член КПСС с 1940 г., педагог. Был секретарем Чукотского окрисполкома, председателем Восточно-Тундровского райисполкома, четыре раза избирался депутатом Чукотского окружного Совета.— № 105.

[40] Овчинников Валентин Николаевич, член КПСС, активный работник Северо-Востока. Был секретарем Чукотского и Корякского окрисполкома. Последнее время работал секретарем Пенжинского райисполкома. Сейчас персональный пенсионер, проживает в г. Елизово Камчатской области.— № 111.

[41] В Петропавловском районе.— № 113.

[42] Жолобов Алексей Трофимович (р. 1907), член КПСС с 1932 г., в 1939—1945 гг.— редактор районной газеты и пропагандист Алеутского райкома партии, затем — инструктор Камчатского обкома ВКП(б), с 1946 г.— председатель Камчатского облпромсоюза, с ноября 1947 г.— председатель Петропавловского горисполкома.— № 113.

[43] Яковлев Алексей Степанович (р. 1906), член КПСС с 1937 г., алеут. В 1942 г.— секретарь первичной парторганизации Командорского зверокомбината. Последнее время работал заведующим зверокомбинатом.— № 116.

[44] Сушков Сергей Илларионович (р. 1922), член КПСС с 1952 г., алеут; трудовую деятельность начал в 1939 г. радистом районной конторы связи, с 1946 г.— начальник отделения связи, 1955 г.— второй секретарь Алеутского райкома КПСС, с 1957 г.— председатель Алеутского райисполкома.— № 116.

[45] Григорьев Сергей Сергеевич (1923—1962), член КПСС с 1951 г., алеут; в 1948—1952 гг.— первый секретарь Алеутского райкома ВЛКСМ, в дальнейшем — на советской и хозяйственной работе.— № 116.

[46] Попова Евдокия Георгиевна (р. 1904), член КПСС с 1938 г., алеутка. В 1950 г. работала заведующей парткабинетом Алеутского райкома ВКП(б).— № 116.

[47] Непосредственная помощь Чукотскому национальному округу со стороны Хабаровского крайкома партии и крайисполкома усилилась в связи с выделением округа из состава Камчатской области в непосредственное подчинение Хабаровскому краю. Укреплению колхозов способствовало завершение в 1952 г. работы по созданию в них первичных партийных организаций. К этому времени малые народы в составе окружной партийной организации составляли около одной трети ее состава, а в отдельных районах и больше: в Восточно-Тундровской районной парторганизации — более половины, в Чаунской и Марковской — более 40 процентов. (Из материалов М. С. Ивандеева).— № 119.

[48] Киселев Иван Ефимович (р. 1928), член КПСС с 1952 г. В 1946—1965 гг.— работал в Чукотском национальном округе: в 1946—1947 гг.— агроном колхоза «Ударник», в 1947—1950 гг.— главный агроном окрсельхозуправления, в 1950—1952 гг.— директор Анадырской школы руководящих колхозных кадров, в 1952—1955 гг.— начальник окружного управления сельского хозяйства, в 1955—1957 гг.— директор окружной сельхозшколы, в 1957—1959 гг.— заведующий сельзохотделом окружкома КПСС, в 1959—1961 гг.— первый замести-

тель председателя окрисполкома, в 1961—1962 гг.— председатель райисполкома пос. Шахтерский, в 1962—1965 гг.— начальник Чукотского территориального производственного объединения совхозов; с 1975 г. на работе в Магадане: в 1975—1981 гг.— начальник производственного управления сельского хозяйства облисполкома, с апреля 1981 г. заместитель председателя облисполкома. В настоящее время — зав. отделом по труду Магаданского облисполкома. — № 123.

[49] Селитренник Э. Е. (р. 1929), член КПСС с 1955 г., экономист. На Чукотке работал председателем окружной плановой комиссии, заместителем председателя Чукотского окрисполкома, затем — в Магадане — заместителем председателя облплана. Был депутатом Чукотского окружного Совета шести созывов, членом окружкома партии, членом бюро окружкома ВЛКСМ, членом президиума окружного комитета профсоюзов рабочих цветной металлургии. В настоящее время — начальник отдела Государственного комитета СССР по внешним экономическим связям (Москва).— № 123.

[50] Ивандеев Михаил Семенович (р. 1919), член КПСС с 1941 г. В Чукотском национальном округе с 1938 г. В 1938—1939 гг.— инструктор окружкома ВЛКСМ, в 1939—1945 гг.— заведующий отделом Восточно-Тундровского райкома партии, инструктор райкома, в 1945—1947 гг.— инструктор Чукотского окружкома партии, заместитель заведующего отделом кадров. В 1947—1949 гг.— учеба в Хабаровской краевой партийной школе, в 1949—1953 гг.— работа в Чукотском окружкоме партии, с 1953 г.— первый секретарь Восточно-Тундровского райкома КПСС, в 1955—1980 гг.— инструктор, затем — помощник первого секретаря Магаданского обкома КПСС, с 1968 г.— заведующий общим отделом обкома. Персональный пенсионер союзного значения.— № 123.

[51] Титов Александр Александрович (р. 1928), член КПСС с 1951 г. Трудовую деятельность начал в 1945 г. актером театра юного зрителя в Хабаровске. С 1949 г.— на Чукотке. С 1958 г.— на партийной работе: инструктор отдела агитации и пропаганды Чукотского окружкома КПСС, в 1961—1963 гг.— зав. отделом. В 1963—1973 гг.— инструктор, затем заместитель заведующего отделом агитации и пропаганды Магаданского обкома КПСС. С 1973 г. по настоящее время — начальник управления кинофикации Магаданского облисполкома.— № 123.

[52] Дьяконова (Старикова) Надежда Константиновна (р. 1932), ительменка. В 1955 г. закончила Ленинградский пединститут им. Герцена. С 1959 г.— научный сотрудник отдела истории, археологии и этнографии народов Дальнего Востока ДФАН СО АН СССР, с 1971 г.— Института истории, археологии и этнографии народов Дальнего Востока ДВНЦ АН СССР.— № 125.

[53] Арефьев Вячеслав Николаевич (р. 1928), член КПСС с 1958 г., ительмен, в 1947 г. окончил Хабаровский учительский институт, в 1955 г.— Ленинградский пединститут им. Герцена. В 1955—1958 гг.— инструктор, затем — заведующий отделом, секретарь Корякского окружкома ВЛКСМ, в 1958—1961 гг.— работник КГБ, в 1961—1968 гг.— работник Корякского окружкома КПСС. В 1968—1970 гг.— учеба в Высшей партийной школе при ЦК КПСС в Москве, в 1971—1972 гг. В. Н. Арефьев — секретарь Тигильского райкома КПСС, с 1972 г. по настоящее время — секретарь Корякского окружкома КПСС.— № 125.

[54] Номгыргина-Рыкваткот Маргарита Ивановна (р. 1925), чукчанка, из семьи известного уэленского охотника-зверобоя Уннепера. С отличием окончила семилетнюю школу и в 1939 г. была направлена на учебу в Анадырское педагогическое училище. По окончании училища была назначена в поселок Дежнево Чукотского района учителем и заведующей начальной чукотской школой. В 1948 г. в связи с объединением дежневского и уэленского колхозов переходит работать учителем начальных классов в Уэленскую семилетнюю школу.

В 1954 г. за плодотворную педагогическую работу награждена орденом «Знак Почета», в 1957 г. ей присвоено звание «Заслуженный учитель РСФСР», а в 60-е г. удостоена высшей награды — ордена Ленина.— № 130.

[55] Абабков Тихон Иванович (р. 1908), член КПСС с 1929 г. На партийной работе с 1937 г. В декабре 1953 г. Центральным Комитетом КПСС направлен в Магаданскую область, где был избран первым секретарем обкома КПСС. С февраля 1958 г. проживает в Москве, на пенсии. Депутат Верховного Совета СССР 1954—1958 гг. Делегат XX съезда КПСС.— № 134.

[56] Афанасьев Павел Яковлевич (р. 1905), член КПСС с 1925 г. В декабре 1953 г. Центральным Комитетом КПСС направлен в Магаданскую область, где был избран председателем облисполкома. С 1958 г. по февраль 1968 г.— первый секретарь Магаданского обкома КПСС, депутат Верховного Совета СССР. Делегат XX, XXI, XXII, XXIII съездов КПСС. На XXII съезде КПСС избран кандидатом в члены ЦК КПСС. С 1968 г.— персональный пенсионер, живет в Москве.— № 136.

[57] Жихарев Николай Александрович (р. 1912), член КПСС с 1939 г. В 1938—1940 гг.— на комсомольской работе, в 1940—1963 гг.— на партийной работе. В декабре 1953 г. Центральным Комитетом КПСС направлен на работу в Магаданскую область, где был избран секретарем обкома КПСС. Проработал в области до 1960 г. В настоящее время живет в Москве, работает в Московском государственном университете.— № 136.

[58] Голубев Иван Сергеевич (р. 1912), член КПСС, На партийной работе с 1941 г. В Магаданскую область прибыл в 1954 г. по направлению ЦК КПСС, в 1954—1958 гг.— заведующий промышленно-транспортным отделом обкома КПСС, в 1958—1961 гг.— второй секретарь Магаданского обкома КПСС. С 1961 г.— руководитель Магаданской группы контролеров комиссии государственного контроля при Совете Министров РСФСР. В 1963—1967 гг.— начальник Магаданского областного статистического управления. С 1967 г.— персональный пенсионер, проживает в Москве.— № 136.

[59] Тимофеев Владимир Семенович (р. 1908), член КПСС с 1929 г., на партийной работе с 1936 г. В декабре 1953 г. ЦК КПСС направлен на работу в Магаданскую область, где работал вторым секретарем, секретарем обкома КПСС. В марте 1960 г. был избран председателем Магаданского обкома профсоюза, с июня 1967 г.— на пенсии. Избирался депутатом Верховного Совета РСФСР.— № 136.

[60] Чистяков Иван Петрович (р. 1914), член КПСС с 1940 г. С 1935 по 1954 г. работал на Сахалине учителем, директором школы, инспектором и заведующим Сахалинским отделом народного образования. Со дня создания Магаданской области работал заместителем председателя Магаданского облисполкома, с 1960 г.— председателем облисполкома.

За многие годы работы на Крайнем Севере внес большой вклад в развитие различных отраслей народного хозяйства Магаданской области. С 1980 г. работает в аппарате Совета Министров РСФСР. Делегат XXII, XXIII, XXIV съездов КПСС. Несколько раз избирался депутатом Верховного Совета РСФСР, депутатом Магаданского областного Совета депутатов трудящихся. Награжден орденами: Трудового Красного Знамени, «Знак Почета» и тремя медалями.— № 136.

[61] Комаровский Дмитрий Сергеевич (1919—1977), член КПСС с 1941 г. Трудовую деятельность начал с 1936 г. С 1939 г.— на руководящей комсомольской работе на Чукотке: в 1939—1940 гг.— зав. отделом пропаганды и агитации Чукотского райкома ВЛКСМ (с. Уэлен), в 1940—1943 гг.— секретарь этого же райкома (с. Лаврентия); в 1943—1944 гг.— зав. оргинструкторским отделом Чукотского райкома КПСС, в 1944—1947 гг.— секретарь Марковского райкома КПСС, в 1947—1949 гг.— второй секретарь Анадырского рай-

кома КПСС, в 1949—1951 гг.— слушатель Хабаровской партийной школы, в 1951—1953 гг.— заместитель заведующего отделом Хабаровского крайкома КПСС, в 1953—1956 гг.— заведующий отделом Магаданского обкома КПСС, в 1956—1958 гг.— слушатель Хабаровской ВПШ, в 1958—1960 гг.— заведующий отделом Магаданского обкома КПСС, с февраля 1960 по декабрь 1977 г.— секретарь Магаданского обкома КПСС.— № 136.

[62] Каштанов Иван Николаевич (р. 1920), член КПСС с 1943 г. С 1948 г. работал в партийных органах г. Хабаровска. В 1954 г. по направлению ЦК КПСС прибыл на работу в Магаданскую область, утвержден заведующим отделом пропаганды и агитации обкома КПСС, в 1960—1974 гг.— секретарь обкома КПСС. С 1974 г. живет и работает в Москве.— № 136.

[63] Рощупкин Георгий Федорович (1904—1972), член КПСС с 1940 г., экономист. В 1924—1926 гг.— секретарь Тамбовского сельсовета Амурской области, затем — на профсоюзной работе, в 1931 г. закончил Хабаровский институт народного хозяйства, в 1933—1943 гг.— работал на предприятиях треста «Приморзолото» (начальник планово-экономического отдела, начальник рудника и др.), на заводе «Амурский металлист». В 1943—1944 гг.— инструктор промышленного отдела Хабаровского крайкома ВКП(б), в 1944—1947 гг.— заведующий сектором промышленных кадров отдела кадров крайкома ВКП(б), в 1947—1953 гг.— заведующий организационно-инструкторским отделом Хабаровского крайисполкома, в 1953—1959 гг.— секретарь Магаданского облисполкома. С 1959 г. работал начальником административно-хозяйственного отдела, затем в отделе кадров Магаданского совнархоза, управляющим делами Северо-Восточного совнархоза.— № 136.

[64] Ягодинец Сергей Яковлевич (р. 1911), член КПСС с 1943 г., род. в с. Анненка Чкаловского района Приморского края, трудовую деятельность начал рабочим железной дороги в 1928 г., без отрыва от производства окончил среднюю школу. С 1932 г. на советской работе: заведующий райфо г. Спасска, заведующий Уссурийским райфо, председатель исполкома г. Советская Гавань. С 1952 г.— заместитель председателя Камчатского облисполкома.— № 139.

[65] Есауленко Константин Евгеньевич (р. 1910), член КПСС с 1939 г., из семьи крестьянина-бедняка. Трудовую деятельность начал с 1928 г. на сахарных заводах Украины в должностях смазчика, моториста, помощника машиниста. С 1930 г. на руководящей комсомольской, а затем на партийной работе: в Узбекской ССР, в Поволжье, в 1938—1963 гг.— на Дальнем Востоке как начальник политотдела Амурского пароходства, заведующий отделом Хабаровского крайкома КПСС, секретарь обкома КПСС Еврейской автономной области, первый секретарь Чукотского окружкома КПСС, второй секретарь Камчатского обкома КПСС, затем — председатель Нижне-Амурского и Камчатского облисполкомов. В 1956—1963 гг. избирался депутатом Верховного Совета РСФСР. В 1965—1971 гг.— начальник Главка Министерства рыбного хозяйства РСФСР, заместитель начальника Управления материально-технического снабжения Московского экономического района. В настоящее время — уполномоченный Президиума Сибирского отделения ВАСХНИЛ в Москве, персональный пенсионер союзного значения.

[66] Орлов Михаил Анатольевич (р. 1912), член КПСС с 1940 г., род. в семье рабочего. С 1932 г.— на руководящей комсомольской работе в г. Ярославле. В 1938 г. по решению ЦК ВЛКСМ направлен в г. Хабаровск, работал инструктором, а с 1939 г.— секретарем Хабаровского крайкома ВЛКСМ. С 1942 г.— на партийной работе: заместитель заведующего отделом Хабаровского крайкома ВКП(б), с 1944 г.— секретарь Камчатского обкома партии, с 1949 г.— заведующий отделом легкой промышленности Хабаровского крайкома ВКП(б), с 1950 г.— секретарь Хабаровского горкома партии, с 1955 г.— секретарь Хабаровского крайкома КПСС, с января 1956 г.— первый секретарь Кам-

чатского обкома КПСС. Был делегатом XIX, XX, XXI, XXII, XXIII съездов КПСС, избирался депутатом Верховного Совета СССР.— № 143.

[67] Грозин Александр Никитич (р. 1904), член КПСС с 1938 г. Трудовую деятельность начал в 1920 г. в заготконторе упродкома ст. Поклевская Свердловской области. В 1931 г. направлен на работу на Дальний Восток, в Акционерное Камчатское общество (АКО) в качестве прораба-землеустроителя. С 1935 по 1936 г.— начальник землеустроительных работ Приморского облзо. С 1944 г.— на партийной работе в г. Свердловске. В 1952—1954 гг.— слушатель ВПШ при ЦК КПСС (г. Москва). В 1954—1959 гг.— первый секретарь Чукотского окружкома КПСС. С середины 60-х гг.— персональный пенсионер.— № 146.

[68] Гиутегин Николай Михайлович (1927—1967), член КПСС с 1953 г., чукча, уроженец с. Туманская Анадырского района. Трудовую деятельность начал в 1946 г. В 1947 г.— заведующий отделом кадров и оргпартработы Анадырского райкома ВЛКСМ. В 1947—1949 гг.— студент Анадырского педучилища, в 1949—1953 гг.— студент Ленинградского пединститута им. Герцена. В 1953—1954 гг.— заместитель редактора газеты «Советская Чукотка» (на чукотском языке). В 1954—1957 гг.— слушатель ВПШ при ЦК КПСС, в 1957—1958 гг.— инструктор Магаданского обкома КПСС, с 1958 г.— секретарь, а затем второй секретарь Чукотского окружкома КПСС, с 1961 г.— первый секретарь Анадырского райкома КПСС, в 1963—1967 гг.— лектор Магаданского обкома КПСС.— № 158.

[69] Шитикова Ульяна Васильевна (р. 1927), член КПСС с ноября 1947 г., чуванка, уроженка с. Марково Чукотского автономного округа. Трудовую деятельность начала в 1943 г. техническим секретарем Марковского райкома ВЛКСМ, затем — инструктор, заведующая отделом, второй секретарь этого же райкома. С сентября 1953 по июнь 1960 г.— заведующая отделом по работе среди женщин коренного населения, затем — второй секретарь Марковского райкома КПСС. С июня 1960 г.— третий, затем второй секретарь Анадырского райкома КПСС. С декабря 1968 г.— секретарь Чукотского окружкома КПСС, с июля 1973 г.— заведующая отделом по народностям Севера Магаданского облисполкома.— № 158.

[70] Дьячкова Матрена Ермиловна (р. 1928), член КПСС, юкагирка, уроженка с. Марково Чукотского автономного округа. Трудовую деятельность начала в 1944 г. заведующей сектором учета и статистики Марковского райкома ВЛКСМ, затем заведующей отделом кадров и оргпартработы. С 1950 г.— заведующая сектором учета и статистики Чукотского окружкома ВЛКСМ. С сентября 1950 г.— заведующая отделом Марковского райкома ВКП(б) по работе среди женщин, с октября 1956 г.— заведующая отделом по работе среди женщин, затем — секретарь Иультинского райкома КПСС, с ноября 1959 г. по настоящее время — инструктор организационно-партийной работы Магаданского обкома КПСС.— № 158.

# Именной указатель

☆ ☆ ☆ ☆ ☆ ☆ ☆ ☆ ☆ ☆ ☆ ☆ ☆ ☆ ☆ ☆ ☆ ☆ ☆ ☆ ☆ ☆ ☆ ☆ ☆ ☆ ☆


**Абабков Т. И.**— № 134, 136
**Абаев** — № 92
**Адолин** — № 64
**Адуканов** — № 74
**Азлин** — № 43, 109
**Айзенштат** — № 47
**Аймет Е.**— № 50
**Акрымов** — № 43
**Аксенов Г. Ф.** — № 21
**Аксенов** — № 42
**Александровский Б.**— № 84
**Аликина** — № 46
**Алина** — № 75
**Алотова** — № 15
**Алотова И.**— № 125
**Аммосов** — № 103
**Амнуэль** — № 56
**Андреев** — № 109
**Андреев В. С.**— № 174
**Андриканис Н. Н.**— № 174
**Аневье** — № 76
**Андросов Г. И.**— № 75, 123
**Анисимов** — № 109
**Анияко** — № 84
**Анкауге** — № 50
**Анутка Н.**— № 29
**Апкарова Р.**— № 29
**Аристов А. Б.**— № 136
**Артеев** — № 95
**Артемова** — № 46
**Арефьев В.**— № 125
**Архангельская А. А.**— № 130
**Атое** — № 41
**Афанасьев П. Я.**— № 136, 138, 142, 157, 162
**Ахмедова** — № 46
**Ашанин А. Е.**— № 174

**Бабашинский Н. А.**— № 174
**Бабушкин** — № 67
**Бакаев** — № 136
**Балашева** — № 96
**Баранов** — № 120
**Баранов И.**— № 158
**Бахмутский А.**— № 49
**Безруков** — № 12, 57
**Бекерев** — № 74, 77
**Бекерев Г. И.**— № 125, 139
**Бекерева А.**— № 125
**Белов** — № 64
**Берелев** —№ 57
**Беседин И. И.**— № 116
**Бильдын** — № 18
**Блищенко** — № 50
**Бобров И. М.**— № 172
**Богач** — № 14
**Богданов** — № 136
**Богданов Д. А.**— № 30
**Бондаренко** — № 43
**Бондаренко** — № 136
**Борисов** — № 48
**Борисов** — № 51
**Борисова З. Т.**— № 13
**Бородин** — № 109
**Борчин** — № 144
**Брежнев Л. И.**— № 149
**Бринчугов Н. И.**— № 80
**Бубнова** — № 46
**Бубнова** — № 50
**Буланов** — № 136
**Бутягин Б. Н.**— № 174
**Бушуев** — № 12, 47
**Бушуев** — № 30
**Бушуев М. М.**— № 18
**Быкова Е. А.**— № 96

**Вагаев** — № 147
**Вакатыргин** — № 158
**Валацкий** — № 67
**Вамче** — № 81
**Вараксина** — № 130
**Васильев** — № 76
**Васильченко** — № 43
**Васин** — № 22, 24, 32
**Ватыргин** — № 55
**Вдовиченко** — № 27

**Вензель** — № 103
**Вензель М.**— № 30
**Винокуров Д. П.**— № 30
**Винокуров Е.**— № 30
**Винокуров И. П.**— № 30
**Власов М. К.**— № 114, 120
**Волков** — № 14
**Волков** — № 31
**Волкова** — № 125
**Воробьев** — № 18
**Ворожейчик Л.**— № 20
**Воронцова** — № 50
**Вуквугье** — № 158
**Вуквутагин** — № 158
**Вышковский** — № 93
**Вэлм** — № 63

**Гаврилов Н. С.**— № 13
**Гарулин С. П.**— № 30
**Гвагин Г.**— № 155
**Герасимов И. П.**— 136
**Гераул** — № 6
**Гераул С.**— № 30
**Геунто** — № 158
**Геутваль** — № 148
**Гиутегин Н.**— № 158, 175
**Гладков** — № 14
**Глазков** — № 67
**Глазунов** — № 84
**Говорин А. Ф.**— № 30
**Головин М. П.**— № 174
**Головко** — № 8, 28
**Голубев И. С.**— № 136,157
**Голышкин** — № 160
**Гончаров** — № 120
**Горбунов** — № 75
**Гордейчук** — № 165
**Горнов Н.**— № 35, 112
**Горохов П. А.**— № 136
**Горшечников А. Г.**— № 129
**Горьков** — № 84
**Горячкин С. М.**— № 123, 129
**Григорович** — № 18
**Григорьев** — № 116
**Гриднев Г. Н.**— № 174
**Гриценко** — № 14
**Грозин А. Н.**— № 146
**Гувалин** — № 158
**Гунько В. В.**— № 174
**Гурбик В.**— № 29

**Дворкин** — № 65
**Деев Н.**— № 121
**Дементьев** — № 12
**Демидова** — № 96
**Демин** — № 67
**Денисов В. М.**— № 174
**Диканский Е.**— № 122
**Дмитриев** — № 25
**Дмитриенко** — № 43
**Доний И. П.**— № 74
**Дорошенко А. П.**— № 123
**Дроздов В. Г.**— № 174
**Дубков А. Е.**— № 123
**Дубранов** — № 66
**Дуглас Б. И.**— № 30
**Дударев** — № 14
**Дунаева Т.**— № 46
**Духинов П.**— № 30
**Дьяконова Н.**— № 125
**Дьячков** — № 50
**Дьячков** — № 148
**Дьячков И.**— № 29
**Дьячкова** — № 158
**Дюжникова** — № 145

**Еблахов** — № 18
**Евдокимов** — № 136
**Егоркин** — № 25
**Егоров** — № 22
**Егоров И.**— № 74
**Екав Н.**— № 125
**Елисеев** — № 42, 60
**Елисеев П.**— № 43
**Елшин Н. Ф.**— № 123
**Емельянов** — № 15
**Ерофеев Л. П.**— № 123
**Есауленко К. Е.**— № 141, 143, 163, 168, 171
**Ефимов А.**— № 132

**Жаров М. Г.**— № 129
**Железнов** — № 136
**Жидкова** — № 14
**Жижин М. Х.**— № 13
**Жихарев Н. А.**— № 136
**Жолобов А.**— № 113
**Жуков** — № 61
**Жуков Г. С.**— № 129
**Жуков П. А.**— № 174
**Жуков С. А.**— № 30
**Жукова А. Л.**— № 105
**Жучаев** — № 17

**Завгородний А.**— № 128
**Заер** — № 103
**Зайков К. А.**— № 38
**Заруцкий Л.**— № 63
**Захаров** — № 24
**Зверев** — № 49
**Зверев** — № 136
**Зеленкевич** — № 144

Зеленков — № 145
Зеленская Е. Ф.— № 158
Златорунский — № 27
Злотовер Э. Я. — № 175
Зорин Ф. К.— № 158
Зубец — № 136
Зыбин — № 30
Зыбин — № 124

Ивандеев М. С.— № 123
Иваненко — № 136
Иваненко Т. С.— № 162
Иванов — № 14
Иванов — № 92
Иванов — № 127
Ивочкин — № 30
Илларионов В. А.— № 174
Ильченко — № 96
Иоффан Р. И.— № 96
Ираидин — № 14
Истомин В.— № 24, 49
Ищук Н. И.— № 123

Кабанов Н. Н.— № 123
Кабунова Е. А.— № 74
Кавав — № 108
Кавав Инылкутович — № 155
Казарьян — № 156
Калашников — № 67
Калинников Т. Г.— № 114, 117
Кальнус — № 109
Каля — № 158
Каляу — № 75
Канев — № 109
Каравье — № 158
Карасев — № 136
Каширин П. А. — № 84
Каштанов И. Н.— № 136
Келенкеу — № 55
Кергувье — № 58
Кирчегин — № 160
Киселев — № 109
Киселев И. Е.— № 123
Кишиневский — № 36
Климов — № 136
Климов А.— № 93
Когак — № 92
Коеркова М.— № 155
Козлитин — № 30
Козлов — № 42
Козлов А. В.— № 174
Козлова — № 170
Козодой И. В.— № 129
Козыряцкий В. А.— № 129
Коконь Н. Т.— № 3, 30, 48
Колесниченко М. М.— № 174
Колесов — № 92
Комарев — № 27
Комаров А. А.— № 123
Комаровский Д. С.— № 136—137
Компанеец В. П.— № 175
Копытов — № 74
Корнелюк — № 127
Коровин — № 50
Коровин Г.— № 67
Коровников — № 109
Коршенков А. Г.— № 162
Косач Н. С.— № 174
Костиков И.— № 35
Костылева Н. В.— № 129
Косыгин А. Н.— № 136
Котолапова — № 96
Котчигин — № 125
Кравцов — № 94
Красильникова — № 46
Краснова — № 15
Красовский Н. С.— № 3
Крузе Е. К.— № 96
Кудрявцев М.— № 101
Кузнецов — № 144
Кузнецов В. А.— № 136
Кук — № 81
Кулаженко — № 26
Кулиш — № 60
Культын — № 58
Культын — № 74
Куляшов — № 56
Куманев — № 109
Куна — № 51
Курашов — № 142
Курбатов — № 103
Курдубов С. М.— № 174
Куркутский А. И.— № 13
Куркутский И. И.— № 13
Куркутский — № 158
Кусанин Н. П.— № 3, 30, 48, 88, 97
Кутги Н.— № 55
Кутепов В.— № 154
Кучкин — № 120

Лазарев А. С.— № 174
Ламаури Н. М.— № 174
Ламехов М.— № 127
Ласкин С. Т.— № 12, 54
Лашков В. В.— № 174
Легигин — № 41
Ленин В. И.— № 35, 103, 118
Леонтьев Р.— № 29
Лепковский А. А.— № 174
Литвинов — № 11
Литвинов — № 23, 28
Лобков — № 170

**Лонгинов** — № 74
**Лончаков Н. П.**— № 123
**Лубинец Е. С.**— № 105
**Лукин И. И.**— № 88, 174
**Луконин Г. А.**— № 123
**Лунев Д. М.**— № 18
**Лурье М. Д.**— № 13
**Лыков Н. Е.**— № 3
**Лысак** — № 96
**Любенченко** — № 36
**Лященко** — № 109

**Магонина Т.**— № 50
**Мазурук И. П.**— № 11—13
**Макаров** — № 103
**Макаров С.**— № 19
**Максакова К. Ф.**— № 96
**Максимкина П. А.**— № 158
**Малеев** — № 109
**Малечкин Г. П.**— № 174
**Малиновский Р. Я.**— № 114
**Мальков А.**— № 19
**Мальцев А.**— № 24
**Малякин И. И.**— № 154—155, 169
**Мамонов Ф.**— № 92, 94, 101, 106
**Маркевич** — № 130
**Масловский Б. А.**— № 30
**Матвеев** — № 30
**Матвеев С. А.**— № 3, 97
**Матвиенко А. Д.**— № 83
**Мачарадзе** — № 144
**Машанов А.**— № 30
**Машинский А. В.**— № 174
**Медведев** — № 165
**Межуев** — № 120
**Мейнувье М.**— № 72
**Мельников** — № 143
**Мельников** — № 156
**Мельникова** — № 127
**Мердов** — № 169
**Мечев А. Л.**— № 174
**Мивет** — № 55
**Мильзин И.**— № 19
**Минаков И. С.**— № 88
**Миронов Ю. М.**— № 174
**Миронова** — № 103
**Михеев И. Л.**— № 158
**Мишин** — № 56
**Молотов В. М.**— № 2
**Монахов** — № 30
**Мордовской Н. В.**— № 99
**Морозов** — № 49
**Морокоза** — № 46
**Москвин** — № 96
**Мохнаткин** — № 58
**Мохнаткина О.**— № 125
**Музыченко** — № 27
**Муратов Ф. А.**— № 89
**Мясников** — № 93

**Назаров Р.**— № 42, 92, 94
**Налабардин** — № 169
**Налютин М. Ф.**— № 123
**Налягин А.**— № 66
**Наседкин** — № 49
**Неверов** — № 169
**Недвецкий** — № 87
**Некрасов В.**— № 1
**Некрасов Н. Н.**— № 136
**Немытов** — № 103
**Несмелов Г. С.**— № 88
**Нестеров** — № 56
**Нестерюк М.**— № 50
**Николаева** — № 30
**Новиков И. И.**— № 116
**Новицкий** — № 92, 101
**Новичков** — № 60
**Новожилов** — № 68
**Новосадова** — № 96
**Нуждаев Г.**— № 125
**Нутек** — № 158

**Обухов М. М.**— № 5, 16, 69, 74, 80, 82, 84, 94, 108—109, 114
**Овчинников** — № 111
**Одинцов** — № 92
**Одинцов** — № 101
**Одинцов П.**— № 160
**Ожегов** — № 92
**Олейников** — № 156
**Омрелькот** — № 50
**Омрыкват** — № 76
**Орлов** — № 136
**Орлов М. А.**— № 143, 155, 164, 169
**Отке** — № 74, 81, 109, 114—115, 123

**Павлов В.**— № 1
**Павлов Н.**— № 33, 43, 91—92, 94
**Падюков** — № 160
**Пакко** — № 41
**Панин** — № 83
**Панкратов Г. И.** — № 13, 37, 74, 109
**Панов** — № 8
**Панов** — № 84
**Панченко М. И.**— № 174
**Паркман** — № 17
**Пашин** — № 144
**Пеньковский В. А.**— № 155, 157
**Перминов** — № 42
**Петров И.**— № 42, 44, 78, 89—90, 94
**Петров М.**— № 69
**Петрова** — № 43

**Петрухнов** — № 109
**Петряков** — № 96
**Петунина** — № 67
**Пименов И.**— № 19
**Пищулин** — № 156
**Платковский** — № 101
**Плинаут Л.**— № 55
**Погорелов Г. Г.**— № 129
**Подгайский В. Ф.**— № 174
**Подозеров** — № 1, 25
**Поляков П. В.**— № 174
**Полярук** — № 96
**Пономарев В.**— № 10
**Пономаренко А.**— № 138
**Попов** — № 14
**Попов** — № 18
**Попов** — № 48
**Попов** — № 110
**Попов Г. Г.**— № 18
**Попов Ф. Ф.**— № 88
**Попова А.**— № 50
**Попова Е.**— № 116
**Попова М.**— № 155
**Поронько** — № 74
**Порышев** — № 18
**Потылицын** — № 165
**Пошехонов** — № 127
**Привалов** — № 127
**Проненко** — № 67
**Просникова** — № 96
**Протопопова Е. П.**— № 103
**Прядкин И. П.**— № 158
**Пугаев** — № 64
**Пугачев** — № 158
**Пуздря В. М.**— № 174
**Пуркаев М. А.**— № 79

**Ранау** — № 81, 158
**Рассказова К.**— № 129
**Ревазов В. А.**— № 13
**Редовский** — № 67
**Редькин П.**— № 19
**Репешко** — № 99
**Речкунова В.**— № 29
**Рогушин Б. А.**— № 136
**Родина М. И.**— № 129
**Рокина А. С.**— № 129
**Рольтыргин** — № 158
**Романов** — № 47
**Романюта Н.**— № 10
**Ронина** — № 103
**Ронис У. Д.**— № 96
**Ростов** — № 14
**Рощупкин Г. Ф.**— № 136
**Рудометкин** — № 143
**Рузвельт Ф.**— № 11
**Рультынэн** — № 81
**Рультытегин И. И.**— № 53, 123, 157, 158
**Русанов** — № 36, 74
**Рыжий С. Ф.**— № 105, 123, 126
**Рыжик** — № 96
**Рыкалова** — № 50
**Рыкваткот М. И.**— № 130, 158
**Рылькеу** — № 158
**Рябков** — № 92, 101

**Савиков** — № 120
**Садченков Н.**— № 41
**Салат** — № 42
**Салтыков** — № 94
**Самойлов** — № 51
**Самонычев** — № 10
**Свирин** — № 120
**Северин С.**— № 125
**Севостьянова** — № 46
**Селитренник Э. Е.**— № 123
**Семенов** — № 170
**Сергеюк П. Ф.**— № 174
**Серегин** — № 14
**Серединский** — № 84
**Серединский Ф. Н.**— № 123
**Серова** — № 145
**Сидоров** — № 64, 71
**Сидорчук** — № 127
**Симов Е. В.**— № 174
**Синельников** — № 93
**Синцов** — № 109
**Скорина** — № 160
**Слепцов** — № 103
**Слепцов С. В.**— № 30
**Смирнов А.**— № 96
**Смирнов А. С.**— № 174
**Смирнов В. Я.**— № 96
**Смирнова** — № 14
**Смолькин** — № 169
**Сновидов** — № 109
**Собольков П. М.**— № 158
**Соколов** — № 101
**Солнцев П. Д.**— № 30
**Соловьев П. Н.**— № 150
**Солодякова** — № 77
**Сотников** — № 169
**Сочилин** — № 25
**Спасеных** — № 101
**Спектор** — № 93
**Сталин И. В.**— № 5—6, 9, 11, 15—16, 44, 54, 55—57, 71, 73
**Старков** — № 103
**Старшин Н. И.**— № 18
**Сташков** — № 94
**Степанов** — № 109

**Степанова Г. П.**— № 74
**Страхов** — № 75
**Строганов А. Г.**— № 129
**Сухоруков** — № 130
**Сушко К.**— № 154
**Сушков** — № 116
**Сушкова** — № 116
**Сысоева** — № 125
**Сысолятина Н. П.**— № 123

**Таванцева П. М.**— № 122
**Тальвавтын** — № 58
**Танель Р.**— № 55
**Тархова** — № 26
**Тевлянто** — № 8, 13, 28, 52—53, 74, 95
**Текеу** — № 63
**Темников В.**— № 22, 34, 39, 61
**Теркинто** — № 158
**Тетерин М. Л.**— № 96
**Тимофеев В. С.**— № 136
**Тимофеенко** — № 42
**Титов А. А.**— № 123
**Тихненко** — № 149
**Тихомиров** — № 160
**Тихонова** — № 160
**Тишкова** — № 51
**Тке К.**— № 125
**Трифонов** — № 102
**Троицкая А. В.**— № 88
**Тронов** — № 111
**Трофимчук А. А.**— № 136
**Туккай** — № 158
**Тулупов С. П.**— № 26, 31—32, 42, 61, 74
**Туманов** — № 103
**Турышев И. М.**— № 30
**Тутук** — № 63
**Тылканов** — № 109
**Тынатваль Т.**— № 158
**Тыневье** — № 158
**Тынунитэт** — № 121
**Тынькай** — № 121

**Уваров Н.**— № 20
**Улитина Л. Н.**— № 174
**Ульяненко** — № 96
**Ушаков** — № 103
**Ущербов С.**— № 34, 39

**Фалилеева Г. А.**— № 123
**Фанин** — № 120
**Федотьева** — № 60
**Ферапонтов В. Н.**— № 136
**Фещенко С.**— № 136
**Филатов П.**— № 101, 119
**Филицкий** — № 12
**Финякина** — № 75
**Фишкин** — № 12
**Фокина** — № 127
**Фомин** — № 77
**Фролов** — № 6, 14, 30

**Хабаров** — № 14
**Хабаров К. К.**— № 18
**Харитонов** — № 136
**Хволес В. А.**— № 174
**Хельквист Г. А.**— № 136
**Хечгельхут** — № 41
**Химченко В. Ф.**— № 174
**Хмелев** — № 45
**Хозак М. М.**— № 174
**Хомик И.**— № 163
**Хорев** — № 101
**Хотяева** — № 96
**Христенко** — № 101
**Христианович С. А.**— № 136
**Хуан** — № 63
**Худик** — № 75
**Худов С. А.**— № 13, 37, 95, 123
**Худова** — № 50
**Хутык** — № 41
**Хухутан** — № 158

**Чайвутегин** — № 81
**Чейвутегин** — № 50
**Челышев** — № 101, 109
**Чернова** — № 130
**Черномордов** — № 74
**Черных** — № 104
**Чернышова** — № 96
**Черняк И.**— № 91
**Чесноков Н.**— № 141
**Четвергов** — № 14
**Чистяков И. П.**— № 136, 148, 152, 161, 173
**Чихунов** — № 49
**Чугуев Ю. В.**— № 136
**Чупеев В. Е.**— № 88
**Чухонцев Т. Н.**— № 30

**Шабанов** — № 130
**Шабуров** — № 89
**Шадрин** — № 30
**Шаповал** — № 50
**Шатров** — № 120
**Шахурдин Н.**— № 18
**Шевцов П. Ф.**— № 136
**Шеповал Н. А.**— № 13
**Шестаков** — № 92
**Шитиков** — № 12
**Шитиков П.**— № 29
**Шитикова У. В.** — № 158

**Шитикова Н. В.**— № 51
**Школьников** — № 144
**Шмагин В. И.**— № 20
**Шмагина** — № 46, 68
**Шубин** — № 96

**Щеберстов** — № 109
**Щетинин** — № 109

**Эмкуль** — № 158
**Эрету** — № 158
**Этрультын** — № 23
**Эттувги** — № 58

**Юдин Н.**— № 9
**Юргенсон Н. Н.**— № 174

**Ягодинец С.**— №139, 165
**Яйлеткан** — № 125
**Яковлев** — № 93
**Яковлев А. С.**— № 116
**Якушков** — № 104, 107
**Ялышев** — № 43, 109
**Янишевский** — № 66
**Яровиков** — № 156
**Яснов М. А.**— № 141

# Список сокращенных слов

☆ ☆ ☆ ☆ ☆ ☆ ☆ ☆ ☆ ☆ ☆ ☆ ☆ ☆ ☆ ☆ ☆ ☆ ☆ ☆ ☆ ☆ ☆ ☆ ☆ ☆ ☆

АГО — Административно-гражданский отдел Главного управления строительства Дальнего Севера.

АКО — Акционерное Камчатское общество.

ГСО — значок «Готов к санитарной обороне».

ГТО — значок «Готов к труду и обороне».

КГРТ — Камчатский госрыбтрест.

МЗС — моторная зверобойная станция.

МРС — моторно-рыболовная станция.

НСШ — неполная средняя школа.

облфо — областной финансовый отдел.

окрзо — окружной земельный отдел.

окроно — окружной отдел народного образования.

ПВХО — противовоздушная и противохимическая оборона.

ПВО — противовоздушная оборона.

райзо — районный земельный отдел.

РКЗ — рыбоконсервный завод.

роно — районный отдел народного образования.

РОКК — Российское общество Красного Креста.

РПТ — райполярторг.

РККА — Рабоче-Крестьянская Красная Армия.

ТА ТСС — текущий архив Тауйского сельсовета.

т. — товарищ, товарищи.

ТЗК — торгово-заготовительная контора.

ТЗО — торгово-заготовительный отдел.

## ОГЛАВЛЕНИЕ


| | | |
|---|---|---|
| Введение | | 3 |
| Глава 1. | Советы Северо-Востока СССР в годы Великой Отечественной войны (1941—1945 гг.) | 21 |
| Глава 2. | Деятельность Советов Северо-Востока СССР в период восстановления и развития народного хозяйства (1945—1953 гг.) | 123 |
| Глава 3. | Советы Северо-Востока в борьбе за завершение строительства развитого социалистического общества в СССР (1953—1961 гг.) | 217 |
| Примечания | | 308 |
| Именной указатель | | 318 |
| Список сокращенных слов | | 325 |

СОВЕТЫ СЕВЕРО-ВОСТОКА СССР (1941—1961 гг.)
Сборник документов и материалов. Ч. 2

Редактор **Л. А. Савельева**
Художественный редактор **Ю. А. Коровкин**
Технические редакторы **В. В. Плоская, К. И. Болдырева**
Корректор **Е. Л. Меламуд**

ИБ 00323

Сдано в набор 29.04.82 г. Подписано к печати 19.11.82 г. АХ 03597. Формат 60×84/16. Бум. тип. № 1. Обыкновен. новая гарн. Высокая печать. Объем 19,07 усл. п. л., 19,3 усл. кр.-отт. 20,75 уч.-изд. л. Заказ 537. Тираж 5000. Цена 1 руб.
Магаданское книжное издательство, 685000, Магадан, пр. Ленина, 2
Магаданская областная типография Управления издательств, полиграфии и книжной торговли Магаданского облисполкома, Магадан, пл. Горького, 9

С 56 **Советы** Северо-Востока СССР: Сб. док. и материалов /Под общ. ред. А. И. Крушанова.— Магадан: Кн. изд-во, 1979 — Ч. 2. (1941—1961 гг.). 1982.— 327 с.

1 руб.

Сборник посвящается 60-летию образования СССР. Цель его — отразить организационно-политическое укрепление Советов Северо-Востока, развитие организационно-массовой работы, ее форм и методов, укрепление национальной государственности народностей Севера, основные направления социалистических преобразований.

С $\frac{5.5.4\text{-}043}{\text{М}-149(03)\text{-}82}$ 1-82

67.99(2)061.2